

# **ΤΡΑΠΕΖΑ EFG EUROBANK ERGASIAS A.E.**

## **ΕΝΗΜΕΡΩΤΙΚΟ ΔΕΛΤΙΟ**

ΓΙΑ ΤΗΝ ΑΥΞΗΣΗ ΤΟΥ ΜΕΤΟΧΙΚΟΥ ΚΕΦΑΛΑΙΟΥ ΤΗΣ ΤΡΑΠΕΖΑΣ EFG EUROBANK ERGASIAS A.E. ΛΟΓΩ  
ΤΗΣ ΣΥΓΧΩΝΕΥΣΗΣ ΜΕ ΑΠΟΡΡΟΦΗΣΗ ΤΗΣ  
ΑΝΩΝΥΜΗΣ ΕΤΑΙΡΕΙΑΣ ΕΠΕΝΔΥΣΕΩΝ ΧΑΡΤΟΦΥΛΑΚΙΟΥ «ΕΠΕΝΔΥΣΕΙΣ ΑΝΑΠΤΥΞΕΩΣ ΑΝΩΝΥΜΟΣ ΕΤΑΙΡΕΙΑ»

ΑΠΟΦΑΣΕΙΣ ΤΩΝ ΓΕΝΙΚΩΝ ΣΥΝΕΛΕΥΣΕΩΝ ΤΗΣ 11<sup>ης</sup> ΣΕΠΤΕΜΒΡΙΟΥ ΚΑΙ ΤΗΣ 1<sup>ης</sup> ΟΚΤΩΒΡΙΟΥ 2003  
ΤΗΣ ΑΠΟΡΡΟΦΟΥΣΑΣ ΚΑΙ ΤΗΣ ΑΠΟΡΡΟΦΟΥΜΕΝΗΣ ΑΝΤΙΣΤΟΙΧΩΣ

ΤΟ ΔΙΟΙΚΗΤΙΚΟ ΣΥΜΒΟΥΛΙΟ ΤΟΥ ΧΡΗΜΑΤΙΣΤΗΡΙΟΥ ΑΘΗΝΩΝ  
ΕΝΕΚΡΙΝΕ ΤΟ ΠΕΡΙΕΧΟΜΕΝΟ ΤΟΥ ΠΑΡΟΝΤΟΣ ΕΝΗΜΕΡΩΤΙΚΟΥ ΔΕΛΤΙΟΥ, ΜΟΝΟΝ ΟΣΟΝ ΑΦΟΡΑ ΤΗΝ ΚΑΛΥΨΗ  
ΤΩΝ ΑΝΑΓΚΩΝ ΠΛΗΡΟΦΟΡΗΣΗΣ ΤΟΥ ΕΠΕΝΔΥΤΙΚΟΥ ΚΟΙΝΟΥ, ΟΠΩΣ ΑΥΤΕΣ ΚΑΘΟΡΙΖΟΝΤΑΙ ΑΠΟ ΤΙΣ ΔΙΑΤΑΞΕΙΣ  
ΤΟΥ Π.Δ. 348/1985

**ΟΚΤΩΒΡΙΟΣ 2003**

<b>ΠΙΝΑΚΑΣ ΠΕΡΙΕΧΟΜΕΝΩΝ</b>	<b>2-5</b>
<b>ΠΡΟΣΑΡΜΟΓΗ ΤΗΣ ΤΙΜΗΣ ΤΗΣ ΜΕΤΟΧΗΣ</b>	<b>6</b>
<b>1. ΣΥΝΟΨΗ</b>	<b>7</b>
1.1 Διαδικασία	7
1.2 Παύση Διαπραγμάτευσης	7
1.3 Χρονοδιάγραμμα	7
1.4 Παρουσίαση του Ομίλου της «νέας» Τράπεζας EFG Eurobank Ergasias A.E.	8
<b>2. ΣΥΝΟΠΤΙΚΑ ΣΤΟΙΧΕΙΑ ΣΥΓΧΩΝΕΥΣΗΣ</b>	<b>9</b>
2.1 Συνοπτικά Οικονομικά Μεγέθη της «νέας» Τράπεζας EFG Eurobank Ergasias A.E.	12
2.2 Συνοπτικά Οικονομικά Μεγέθη της Τράπεζας EFG Eurobank Ergasias A.E. πριν τη συγχώνευση	16
2.3 Συνοπτικά Οικονομικά Μεγέθη της Επενδύσεις Αναπτύξεως A.E.	28
<b>3. ΠΛΗΡΟΦΟΡΙΕΣ ΓΙΑ ΤΗ ΣΥΝΤΑΞΗ ΤΟΥ ΕΝΗΜΕΡΩΤΙΚΟΥ ΔΕΛΤΙΟΥ ΚΑΙ ΤΟΥΣ ΕΛΕΓΚΤΕΣ ΤΩΝ ΣΥΓΧΩΝΕΥΟΜΕΝΩΝ ΕΤΑΙΡΕΙΩΝ</b>	<b>34</b>
3.1 Γενικά	34
3.2 Τακτικοί Ελεγκτές	34
3.3 Φορολογικοί Έλεγχοι	35
<b>4. ΠΕΡΙΓΡΑΦΗ ΣΥΓΧΩΝΕΥΣΗΣ</b>	<b>38</b>
4.1 Γενικά	38
4.2 Όροι της Συγχώνευσης	38
4.3 Λόγοι Συγχώνευσης	42
4.4 Καθορισμός της Σχέσης Ανταλλαγής των Μετοχών	43
<b>5. ΔΙΚΑΙΩΜΑΤΑ ΜΕΤΟΧΩΝ</b>	<b>55</b>
5.1 Γενικά	55
5.2 Δικαιώματα Μειοψηφίας	55
5.3 Δικαίωμα Προτίμησης Παλαιών Μετόχων	57
5.4 Γενική Συνέλευση	57
5.5 Φορολογία Μερισμάτων	58
<b>6. ΠΛΗΡΟΦΟΡΙΕΣ ΓΙΑ ΤΗΝ «ΝΕΑ» ΤΡΑΠΕΖΑ EFG Eurobank Ergasias A.E.</b>	<b>59</b>
6.1 Γενικές Πληροφορίες	59
6.2 Παρουσίαση των Εργασιών της «νέας» Τράπεζας EFG Eurobank Ergasias A.E.	60
6.2.1 Δίκτυο Καταστημάτων	60
6.2.2 Εναλλακτικά Δίκτυα	61
6.2.3 Παρουσία στο Εξωτερικό	61
6.2.4 Ανθρώπινο Δυναμικό	62
6.3 Πάγια Περιουσιακά Στοιχεία	62
6.4 Μετοχικό Κεφάλαιο	62
6.5 Ίδια Κεφάλαια της «νέας» Τράπεζας EFG Eurobank Ergasias A.E.	63
6.6 Μέτοχοι της «νέας» Τράπεζας EFG Eurobank Ergasias A.E.	63
6.7 Διοίκηση-Διεύθυνση-Εποπτεία	65
6.7.1 Όργανα Διοίκησης	65
6.7.2 Όργανα Διεύθυνσης-Οργανόγραμμα	68
6.7.3 Όργανα Εποπτείας	71
6.8 Συμμετοχές των Κυρίων Μετόχων και των Μελών του Διοικητικού Συμβουλίου στο Διοικητικό Συμβούλιο ή στο Μετοχικό Κεφάλαιο άλλων Εταιρειών με ποσοστό άνω του 5%	72
6.9 Συμμετοχές της «νέας» Τράπεζας EFG Eurobank Ergasias A.E. και του Ομίλου της	76
6.9.1 Άμεσες Συμμετοχές της «νέας» Τράπεζας EFG Eurobank Ergasias A.E.	76

6.9.2 Έμμεσες Συμμετοχές της «νέας» Τράπεζας EFG Eurobank Ergasias A.E.	77
<b>6.10 Στοιχεία του Τραπεζικού Κλάδου στην Ελλάδα</b>	<b>77</b>
6.10.1 Εξελίξεις του Τραπεζικού Τομέα στην Ελλάδα	77
6.10.2 Προοπτικές του Τραπεζικού Τομέα στην Ελλάδα	78
6.10.3 Θέση της «νέας» Τράπεζας EFG Eurobank Ergasias A.E. στην Αγορά	79
<b>6.11 Συνενωμένα Οικονομικά Μεγέθη της «νέας» Τράπεζας EFG Eurobank Ergasias A.E.</b>	<b>80</b>
6.11.1 Αποτελέσματα Χρήσης 31.12.2002	80
6.11.2 Ισολογισμός 31.12.2002	81
6.11.3 Διαιτητικές Συναλλαγές της EFG Eurobank Ergasias A.E. με την Επενδύσεις Αναπτύξεως Α.Ε. την 31/12/2002	81
6.11.4 Αποτελέσματα περιόδου 1.1.-30.4.2003	82
6.11.5 Ισολογισμός 1.1.-30.4.2003	82
6.11.6 Διαιτητικές Συναλλαγές της EFG Eurobank Ergasias A.E. με την Επενδύσεις Αναπτύξεως Α.Ε. την 30/4/2003	83
<b>6.12 Προβλέψεις Εργασιών και Αποτελεσμάτων Χρήσεως για το Έτος 2003</b>	<b>83</b>
<b>7 ΜΑΚΡΟΧΡΟΝΙΟΙ ΣΤΟΧΟΙ ΚΑΙ ΠΡΟΟΠΤΙΚΕΣ ΤΗΣ «ΝΕΑΣ» ΤΡΑΠΕΖΑΣ EFG Eurobank Ergasias A.E.</b>	<b>85</b>
<b>8. ΠΛΗΡΟΦΟΡΙΕΣ ΓΙΑ ΤΗΝ ΑΠΟΡΡΟΦΟΥΣΑ ΤΡΑΠΕΖΑ EFG Eurobank Ergasias A.E.</b>	<b>86</b>
<b>8.1 Γενικές Πληροφορίες-Ιστορικό</b>	<b>86</b>
<b>8.2 Δίκτυο Καταστημάτων</b>	<b>87</b>
<b>8.3 Ανθρώπινο Δυναμικό</b>	<b>88</b>
<b>8.4 Πάγια Περιουσιακά Στοιχεία</b>	<b>89</b>
<b>8.5 Μετοχικό Κεφάλαιο</b>	<b>90</b>
<b>8.6 Ίδια Κεφάλαια</b>	<b>98</b>
<b>8.7 Μέτοχοι</b>	<b>98</b>
<b>8.8 Διοίκηση-Διεύθυνση Εποπτεία</b>	<b>100</b>
8.8.1 Όργανα Διοίκησης	100
8.8.2 Όργανα Διεύθυνσης-Οργανόγραμμα	102
8.8.3 Όργανα Εποπτείας	105
<b>8.9 Συμμετοχές των Κυρίων Μετόχων και των Μελών του Διοικητικού Συμβουλίου στο Διοικητικό Συμβούλιο ή στο Μετοχικό Κεφάλαιο άλλων Εταιρειών με ποσοστό άνω του 5%</b>	<b>106</b>
<b>8.10 Συμμετοχές της Τράπεζας EFG Eurobank Ergasias A.E.</b>	<b>110</b>
8.10.1 Άμεσες Συμμετοχές της Τράπεζας EFG Eurobank Ergasias A.E.	110
8.10.2 Έμμεσες Συμμετοχές της Τράπεζας EFG Eurobank Ergasias A.E.	111
<b>8.11 Περιγραφή των εταιρειών του Ομίλου της Τράπεζας EFG Eurobank Ergasias A.E.</b>	<b>111</b>
8.11.1 Άμεσες Συμμετοχές Ενοποιούμενες	111
8.11.2 Άμεσες Συμμετοχές μη Ενοποιούμενες	130
8.11.3 Συγγενείς Εταιρείες	130
8.11.4 Λοιπές Συμμετοχές	133
8.11.5 Έμμεσες Συμμετοχές	136
<b>8.12 Εταιρείες που έχουν ενιαία Διεύθυνση ή κοινή Διοίκηση με την Τράπεζα EFG Eurobank Ergasias A.E.</b>	<b>139</b>
<b>8.13 Εταιρείες που συμμετέχουν στην Τράπεζα EFG Eurobank Ergasias A.E.</b>	<b>139</b>
<b>8.14 Εταιρείες στις συμμετέχουν με ποσοστό ίσο ή μεγαλύτερο του 10% οι Κύριοι μέτοχοι ή και τα Μέλη του Διοικητικού Συμβουλίου της Τράπεζας EFG Eurobank Ergasias A.E.</b>	<b>140</b>
<b>8.15 Πολιτική Μερισμάτων</b>	<b>144</b>
<b>8.16 Οικονομικά Στοιχεία Δραστηριότητας της Τράπεζας EFG Eurobank Ergasias A.E. των Χρήσεων 1998 – 2002</b>	<b>144</b>
8.16.1 Εξέλιξη Αποτελεσμάτων	144
8.16.2 Καθαρά έσοδα από τόκους	145
8.16.3 Έσοδα από τίτλους	145

8.16.4	Γενικά έξοδα Διοίκησης	145
8.16.5	Έκτακτα Έσοδα έξοδα και αποτελέσματα	146
8.16.6	Διάθεση των προ Αποσβέσεων Κερδών της Τράπεζα EFG Eurobank Ergasias A.E.	146
8.16.7	Εξέλιξη Ισολογισμών	147
8.16.8	Απαιτήσεις κατά Πιστωτικών Ιδρυμάτων	148
8.16.9	Απαιτήσεις κατά πελατών	149
8.16.10	Ομολογίες και άλλοι τίτλοι σταθερής απόδοσης	150
8.16.11	Μετοχές και άλλοι τίτλοι μεταβλητής απόδοσης	150
8.16.12	Προπληρωμένα έξοδα και έσοδα εισπρακτέα	150
8.16.13	Προεισπραγμένα έσοδα και έξοδα πληρωτέα	151
8.16.14	Ίδια Κεφάλαια	151
8.16.15	Σχολιασμός Απολογιστικών Στοιχείων	152
8.16.16	Πηγές και Χρήσεις Κεφαλαίων	153
8.16.17	Ταμειακές Ροές	154
8.16.18	Ενοποιημένα Οικονομικά Στοιχεία	156
8.16.19	Διαφορές Ενοποίησης	159
8.16.20	Σχολιασμός Απολογιστικών Ενοποιημένων Στοιχείων	159
8.16.21	Ταμειακές Ροές	162
<b>8.17</b>	<b>Λιειτουργικές Συναλλαγές</b>	<b>165</b>
<b>8.18</b>	<b>Οικονομικές Καταστάσεις της 30.6.2003</b>	<b>167</b>
8.18.1	Αποτελέσματα περιόδου 1.1-30.6.2003 Λογιστικής Κατάστασης	167
8.18.2	Ενεργητικό-Παθητικό Λογιστικής Κατάστασης 30.6.2003	167
8.18.3	Σχολιασμός Αποτελεσμάτων 30.6.2003	169
8.18.4	Ενοποιημένα Αποτελέσματα Περιόδου 1.1.-30.6.2003 Λογιστικής Κατάστασης	169
8.18.5	Ενεργητικό-Παθητικό Ενοποιημένης Λογιστικής Κατάστασης 30.6.2003	169
8.18.6	Σχολιασμός Απολογιστικών Ενοποιημένων Στοιχείων	171
8.18.7	Ενοποιημένα Οικονομικά Στοιχεία της 30.6.03, σύμφωνα με τα Διεθνή Λογιστικά Πρότυπα	172
8.18.8	Σχολιασμός Απολογιστικών Ενοποιημένων Στοιχείων σύμφωνα με τα Διεθνή Λογιστικά Πρότυπα	173
<b>9.</b>	<b>ΠΑΗΡΟΦΟΡΙΕΣ ΓΙΑ ΤΗΝ ΑΠΟΡΡΟΦΟΥΜΕΝΗ ΕΠΕΝΔΥΣΕΙΣ ΑΝΑΠΤΥΞΕΩΣ Α.Ε.</b>	<b>176</b>
9.1	Γενικές Πληροφορίες – Ιστορικό	176
9.2	Επενδυτική Επιτροπή	176
9.3	Επενδυτική Πολιτική	177
9.4	Εδρα και Εγκαταστάσεις	177
9.5	Εξέλιξη Μετοχικού Κεφαλαίου	177
9.6	Ίδια Κεφάλαια -Λογιστική Αξία Μετοχής	180
9.7	Μέτοχοι	180
9.8	Η Διοίκηση	181
9.9	Διαχείριση	183
9.10	Θεματοφύλακας	183
9.11	Συμβάσεις	184
9.12	Συμμετοχές των Μελών Δ.Σ. και των Κυρίων Μετόχων στο Διοικητικό Συμβούλιο ή / και στο μετοχικό κεφάλαιο άλλων εταιρειών	193
9.13	Οργανόγραμμα	194
9.14	Προσωπικό	196
<b>10.</b>	<b>ΑΠΟΛΟΓΙΣΤΙΚΑ ΣΤΟΙΧΕΙΑ ΔΡΑΣΤΗΡΙΟΤΗΤΑΣ ΤΗΣ ΕΠΕΝΔΥΣΕΙΣ ΑΝΑΠΤΥΞΕΩΣ Α.Ε.</b>	<b>197</b>
10.1	Αποτελέσματα Χρήσεων 1998-2002	197
10.2	Διάθεση Αποτελεσμάτων 1998-2002	198
10.3	Ισολογισμοί Χρήσεων 1998-2002	199
10.4	Στοιχεία Ισολογισμού και Αποτελεσμάτων της 30.4.2003	203

10.5 Ανάλυση Αποτελεσμάτων 30.6.2003	207
10.6 Ανάλυση Λογιστικής Κατάστασης Περιόδου 1.1. –30.6.03	208

**ΠΑΡΑΡΤΗΜΑΤΑ**

Πίνακας Καταστημάτων της Τράπεζας EFG Eurobank Ergasias A.E	I
Ακίνητα της Τράπεζας EFG Eurobank Ergasias A.E.	II
Πίνακας Επενδύσεων της Τράπεζας EFG Eurobank Ergasias A.E.	III
Πίνακας Επενδύσεων της Επενδύσεις Αναπτύξεως Α.Ε. 31.12.02	IV
Πίνακας Επενδύσεων της Επενδύσεις Αναπτύξεως Α.Ε. 30.4.03	V
Πίνακας Επενδύσεων της Επενδύσεις Αναπτύξεως Α.Ε. 30.6.03	VI
Συνενωμένος Ισολογισμός της Τράπεζας EFG Eurobank Ergasias A.E. και της Επενδύσεις Αναπτύξεως Α.Ε. της 31/12/2002	VII
Συνενωμένος Ισολογισμός Μετασχηματισμού της Τράπεζας EFG Eurobank Ergasias A.E και της Επενδύσεις Αναπτύξεως Α.Ε. της 30/4/2003	VIII
Ισολογισμός Μετασχηματισμού της Τράπεζας EFG Eurobank Ergasias A.E. της 30/4/2003	IX
Ισολογισμός Μετασχηματισμού της Επενδύσεις Αναπτύξεως Α.Ε. της 30/4/2003	X
Ισολογισμός της Τράπεζας EFG Eurobank Ergasias A.E. της 31/12/2002	XI
Ενοποιημένος Ισολογισμός της Τράπεζας EFG Eurobank Ergasias A.E. της 31/12/2002	XII
Συνοπτική Λογιστική Κατάσταση της Τράπεζας EFG Eurobank Ergasias A.E. της 30/6/2003	XIII
Ενοποιημένη Συνοπτική Λογιστική Κατάσταση της Τράπεζας EFG Eurobank Ergasias A.E. της 30/6/2003	XIV
Ισολογισμοί της Επενδύσεις Αναπτύξεως Α.Ε. των χρήσεων 2002, 2001, 2000	XV
Συνοπτική Λογιστική Κατάσταση της Επενδύσεις Αναπτύξεως Α.Ε. της 30/6/2003	XVI
Οικονομικές Καταστάσεις Χρήσεως 2002 των εταιρειών του Ομίλου της Τράπεζας EFG Eurobank Ergasias A.E.	XVII
Στοιχεία μετοχής της Τράπεζας EFG Eurobank Ergasias A.E. – Στοιχεία μετοχής της Επενδύσεις Αναπτύξεως Α.Ε.	XVIII

## ΠΡΟΣΑΡΜΟΓΗ ΤΗΣ ΤΙΜΗΣ ΤΗΣ ΜΕΤΟΧΗΣ

Η προσαρμογή της τιμής των μετοχών της Απορροφώσας θα γίνει σύμφωνα με τις διατάξεις της υπ'αριθμ. 103/15.5.2003 απόφασης του Δ.Σ. του Χ.Α. (τροποποίηση της απόφασης 45/12.7.2000 του Δ.Σ. του Χ.Α.) και της υπ'αριθμ.104/15.5.2003 απόφασης του Δ.Σ. του Χ.Α. (τροποποίηση της απόφασης 81/29.11.2002 του Δ.Σ. του Χ.Α.).

Επίσης σε συνδυασμό με την από 24/273/10.6.2003 σχετική απόφαση του Διοικητικού Συμβουλίου της Επιτροπής Κεφαλαιγοράς, για τη διαμόρφωση των ορίων διακύμανσης των μετοχών κατά την πρώτη ημέρα διαπραγμάτευσης τους, ισχύουν τα ακόλουθα:

Το χαμηλό όριο διακύμανσης  $-12\%$  (και κατ'επέκταση  $-18\%$ ) της τιμής της μετοχής την πρώτη ημέρα κατά την οποία λαμβάνει χώρα προσαρμογή της τιμής της μετοχής λόγω εταιρικής πράξης, θα διαμορφώνεται με βάση τη χαμηλότερη τιμή μεταξύ της τιμής κλεισίματος της προηγούμενης ημέρας και προσαρμοσμένης τιμής. Το υψηλό όριο διακύμανσης  $+12\%$  (και κατ'επέκταση  $+18\%$ ) την πρώτη ημέρα κατά την οποία λαμβάνει χώρα προσαρμογή της τιμής της μετοχής λόγω εταιρικής πράξης, θα διαμορφώνεται με βάση την υψηλότερη τιμή μεταξύ της τιμής κλεισίματος της προηγούμενης ημέρας και προσαρμοσμένης τιμής.

## 1. ΣΥΝΟΨΗ

### 1.1 Διαδικασία

Το παρόν ενημερωτικό δελτίο αφορά τη συγχώνευση με απορρόφηση της ανώνυμης εταιρείας επενδύσεων χαρτοφυλακίου «Επενδύσεις Αναπτύξεως Α.Ε.» από την Τράπεζα EFG Eurobank Ergasias Α.Ε. Η συγχώνευση των δύο εταιρειών διενεργείται με την ενοποίηση των στοιχείων του Ενεργητικού και του Παθητικού, όπως αυτά εμφανίζονται στους οικείους ισολογισμούς μετασηματισμού τους με ημερομηνία 30 Απριλίου 2003, και τα στοιχεία της απορροφούμενης εταιρείας μεταφέρονται ως στοιχεία ισολογισμού της απορροφούσας. Μέτοχοι της μετά την συγχώνευση Τράπεζας EFG Eurobank Ergasias Α.Ε. (η οποία θα αποκαλείται περαιτέρω «νέα» Τράπεζα EFG Eurobank Ergasias Α.Ε.), θα είναι όλοι οι μέτοχοι των δύο υπό συγχώνευση εταιρειών. Ο αριθμός των μετοχών που θα λάβει κάθε μέτοχος προκύπτει από τη σχέση ανταλλαγής, η οποία κρίθηκε δίκαιη και λογική από δύο διεθνείς ελεγκτικούς οίκους, την «Χατζηπαύλου, Σοφιανός και Καμπάνης Ανώνυμη Εταιρεία Ορκωτών Ελεγκτών & Συμβούλων Επιχειρήσεων» (Deloitte & Touche) και την «KPMG Κυριάκου Ορκωτοί Ελεγκτές Α.Ε.» και εγκρίθηκε από την Έκτακτη Γενική Συνέλευση των μετόχων της Τράπεζας EFG Eurobank Ergasias Α.Ε. της 11.9.2003 και την Α΄ Επαναληπτική Έκτακτη Γενική Συνέλευση των μετόχων της Επενδύσεις Αναπτύξεως Α.Ε. της 1.10.2003, που αποφάσισαν την συγχώνευση.

### 1.2 Παύση Διαπραγμάτευσης

Καταχωρήθηκε, στις 11.11.2003, στο Μητρώο Ανωνύμων Εταιρειών του Υπουργείου Ανάπτυξης η υπουργική απόφαση που ενέκρινε τη συγχώνευση των δύο εταιρειών και από την 12.11.2003 έπαυσε η διαπραγμάτευση των μετοχών της Επενδύσεις Αναπτύξεως Α.Ε., ενώ η διαπραγμάτευση των μετοχών της Τράπεζας EFG Eurobank Ergasias Α.Ε. συνεχίστηκε απρόσκοπτη.

Οι μετοχές που θα εκδοθούν από την «νέα» Τράπεζα EFG Eurobank Ergasias Α.Ε., (περαιτέρω «νέες μετοχές») με σκοπό την ανταλλαγή των μετοχών της Επενδύσεις Αναπτύξεως Α.Ε. και των πριν από τη συγχώνευση μετοχών της Τράπεζας EFG Eurobank Ergasias Α.Ε. (περαιτέρω «παλαιές μετοχές») δικαιούνται μερίσματος χρήσεως 2003 και αναμένεται να εισαχθούν στο ΧΑ σε διάστημα 6 ημερών περίπου από τη συντέλεση της συγχώνευσης οπότε και θα αρχίσει η διαπραγμάτευσή τους, εφόσον έχουν ολοκληρωθεί οι απαιτούμενες από την Χρηματιστηριακή Νομοθεσία διαδικασίες.

### 1.3 Χρονοδιάγραμμα

- 11.9.2003: Έκτακτη Γενική Συνέλευση των Μετόχων της Τράπεζας EFG Eurobank Ergasias Α.Ε.
- 1.10.2003: Α΄ Επαναληπτική Έκτακτη Γενική Συνέλευση των Μετόχων της Επενδύσεις Αναπτύξεως Α.Ε.
- 11.11.2003: Καταχώρηση Συγχώνευσης στο Μητρώο Α.Ε.
- 12.11.2003: Παύση διαπραγμάτευσης των μετοχών της Επενδύσεις Αναπτύξεως Α.Ε.
- 19.11.2003: Έναρξη διαπραγμάτευσης των νέων μετοχών και προσαρμογή της τιμής τους

#### 1.4 Παρουσίαση του Ομίλου της «νέας» Τράπεζας EFG Eurobank Ergasias A.E.





## 2. ΣΥΝΟΠΤΙΚΑ ΣΤΟΙΧΕΙΑ ΣΥΓΧΩΝΕΥΣΗΣ

Η «νέα» Τράπεζα EFG Eurobank Ergasias A.E. προκύπτει από την συγχώνευση της Τράπεζας EFG Eurobank Ergasias A.E. με την Α.Ε.Ε.Χ. Επενδύσεις Αναπτύξεως Α.Ε., με απορρόφηση της δεύτερης από την πρώτη. Η συγχώνευση έγινε σύμφωνα με τις διατάξεις του άρθρου 16 του ν. 2515/1997, των άρθρων 1-5 του ν. 2166/1993 και των άρθρων 69-77 του κ.ν. 2190/1920, όπως ισχύουν, με βάση τους ισολογισμούς μετασηματισμού της απορροφούσας και της απορροφούμενης, με ημερομηνία 30.04.2003.

Η σχέση ανάμεσα στην αξία της Επενδύσεις Αναπτύξεως Α.Ε. και την αξία της Τράπεζας EFG Eurobank Ergasias A.E είναι 1 προς 68,772. Με βάση την ανωτέρω σχέση της αξίας των δύο εταιρειών, η σχέση ανταλλαγής των νέων μετοχών με τις παλαιές μετοχές της Τράπεζας EFG Eurobank Ergasias A.E. και της Επενδύσεις Αναπτύξεως Α.Ε., που κρίθηκε ως δίκαιη και λογική, είναι η ακόλουθη: α) κάθε μία από τις παλαιές μετοχές της Τράπεζας EFG Eurobank Ergasias A.E. θα αντιστοιχεί προς μία (1) νέα μετοχή και β) κάθε έξι και τέσσερα δέκατα (6,4) από τις παλαιές μετοχές της Επενδύσεις Αναπτύξεως Α.Ε., θα αντιστοιχούν προς μία (1) νέα μετοχή. Συγκεκριμένα, σε σύνολο 314.550.885 νέων μετοχών της «νέας» Τράπεζας EFG Eurobank Ergasias A.E., στους παλαιούς μετόχους της Τράπεζας EFG Eurobank Ergasias A.E. αντιστοιχούν 312.013.636 νέες μετοχές και στους παλαιούς μετόχους της Επενδύσεις Αναπτύξεως Α.Ε. αντιστοιχούν 2.537.249 νέες μετοχές.

### Πριν από τη συγχώνευση

Μετοχές Τράπεζας EFG Eurobank Ergasias A.E.	314.550.885	
Ονομαστική Αξία	2,89	€
Μετοχικό Κεφάλαιο Τράπεζας EFG Eurobank Ergasias A.E.	909.052.057,65	€

Μετοχές Επενδύσεις Αναπτύξεως Α.Ε.,	29.272.320	
Ονομαστική Αξία	1,47	€
Μετοχικό Κεφάλαιο Επενδύσεις Αναπτύξεως Α.Ε.	43.030.310,40	€

### Μετά τη συγχώνευση

Μετοχικό Κεφάλαιο «νέας» Τράπεζας EFG Eurobank Ergasias A.E.	927.925.110,75	€
Ονομαστική Αξία νέας μετοχής	2,95	€
Νέες Μετοχές της «νέας» Τράπεζας EFG Eurobank Ergasias A.E.	314.550.885	
Νέες Μετοχές που δικαιούνται οι παλαιοί μέτοχοι της Τράπεζας EFG Eurobank Ergasias A.E.	312.013.636	
Νέες Μετοχές που δικαιούνται οι παλαιοί μέτοχοι της Επενδύσεις Αναπτύξεως Α.Ε.	2.537.249	

Το σύνολο των μετοχών που θα προκύψει από τη συγχώνευση θα είναι ελεύθερα διαπραγματεύσιμες.

Το μετοχικό κεφάλαιο της «νέας» Τράπεζας EFG Eurobank Ergasias A.E. αναλύεται στο κεφάλαιο 4.

Αναλυτική παρουσίαση της κάθε μίας εκ των δύο εταιρειών, οι οποίες συγχωνεύονται, γίνεται στα κεφάλαια 8 και 9.

Η διάρθρωση των ιδίων κεφαλαίων των δύο εταιρειών, όπως έχουν δημοσιευθεί πριν τη συγχώνευση στις οικονομικές τους καταστάσεις του Α' εξαμήνου 2003, και της «νέας» Τράπεζας EFG Eurobank Ergasias A.E., έχει ως ακολούθως:

ΙΔΙΑ ΚΕΦΑΛΑΙΑ (σε ευρώ)	Πριν από τη συγχώνευση		Μετά τη συγχώνευση
	Τράπεζα EFG Eurobank Ergasias A.E.	Επενδύσεις Αναπτύξεως A.E.	«Νέα» Τράπεζα EFG Eurobank Ergasias A.E.
Αριθμός Μετοχών	314.550.885	29.272.320	314.550.885
Ονομαστική Αξία Μετοχής	2,89	1,47	2,95
Μετοχικό Κεφάλαιο	909.052.057,65	43.030.310,40	927.925.110,75
Διαφορά από Έκδοση Μετοχών υπέρ το άρτιο	598.553.187,03	119.166.021,22	562.161.886,65
Λοιπά Αποθεματικά	424.874.234,30	-27.771.422,25	397.102.812,05
Διαφορές από αναπροσαρμογή αξίας περιουσιακών στοιχείων	3.745.035,14	-	3.745.035,14
Αποτελέσματα εις Νέον	-	-77.839.070,10	-
Αποτελέσματα 1.1.-30.6.2003	104.239.817,82	1.053.525,53	105.293.343,35
Ίδιες Μετοχές	-95.088.712,63	-746.989,40	-61.761.869,57
<b>Σύνολο Ιδίων Κεφαλαίων</b>	<b>1.945.375.619,31</b>	<b>56.892.375,40</b>	<b>1.934.466.328,37</b>
Λογιστική Αξία Μετοχής	6,18	<b>1,94</b>	6,15

Σημειώσεις:

- Η διαφορά μεταξύ του συνόλου των μετοχικών κεφαλαίων προ συγχώνευσης και του μετά την συγχώνευση μετοχικού κεφαλαίου, περιγράφεται στον κατωτέρω πίνακα και οφείλεται στο γεγονός ότι:
  - Οι μετοχές της απορροφούμενης εταιρείας, που κατέχονται είτε από την απορροφούσα είτε από την απορροφούμενη, δεν ανταλλάσσονται.
  - Οι μετοχές της απορροφούσας εταιρείας, που κατέχονται από την απορροφούμενη, αφού περιέλθουν στην απορροφούσα, λόγω της συγχώνευσης, είναι υποχρεωτικά ακυρωτές.
  - Για την αποφυγή αύξησης του αριθμού των μετοχών που θα προκύψουν από τη συγχώνευση, θα ακυρωθούν ίδιες μετοχές που απέκτησε η απορροφούσα με σκοπό τη στήριξη της χρηματιστηριακής τους τιμής, όπως συμφώνησαν οι Διοικήσεις των συγχωνευόμενων εταιρειών.
- Η διαφορά, μεταξύ της προ και μετά συγχώνευσης, «Διαφοράς από την έκδοση μετοχών υπέρ το άρτιο», οφείλεται στους ανωτέρω λόγους, και επίσης οφείλεται στο συμψηφισμό «Ζημιών εις νέον» της Επενδύσεις Αναπτύξεως Α.Ε., μέσω ισόπωσης αυξομείωσης του μετοχικού της κεφαλαίου.

#### ΠΙΝΑΚΑΣ ΜΕΤΑΒΟΛΩΝ ΤΟΥ ΜΕΤΟΧΙΚΟΥ ΚΕΦΑΛΑΙΟΥ ΛΟΓΩ ΤΗΣ ΣΥΓΧΩΝΕΥΣΗΣ

	ΜΕΤΟΧΙΚΟ ΚΕΦΑΛΑΙΟ της ΕΠΕΝΔΥΣΕΙΣ ΑΝΑΠΤΥΞΕΩΣ Α.Ε.			ΜΕΤΟΧΙΚΟ ΚΕΦΑΛΑΙΟ της Τράπεζας EFG Eurobank Ergasias A.E.			ΝΕΟ ΜΕΤΟΧΙΚΟ ΚΕΦΑΛΑΙΟ
	Αρ.Μετοχών	Ο.Α. €	Αξία €	Αρ.Μετοχών	Ο.Α. €	Αξία €	
<b>Μετοχικό Κεφάλαιο προ Συγχώνευσης</b>	<b>29.272.320</b>	<b>1,47</b>	<b>43.030.310,40</b>	<b>314.550.885</b>	<b>2,89</b>	<b>909.052.057,65</b>	<b>952.082.368,05</b>
<b>Πλέον:</b> Κεφαλαιοποίηση διαφοράς από έκδοση μετοχών υπέρ το άρτιο, με αύξηση της ονομαστικής αξίας της μετοχής κατά € 2,65913566.			77.839.070,10				77.839.070,10
<b>Μείον:</b> Ταυτόχρονη ισόπωση μείωση του μετοχικού κεφαλαίου προς συμψηφισμό του λογαριασμού «Υπόλοιπο ζημιών εις νέον», με αντίστοιχη μείωση της ονομαστικής αξίας της μετοχής κατά € 2,65913566.			-77.839.070,10				-77.839.070,10
<b>Μείον:</b> Μετοχές της απορροφούμενης που ανήκουν στην απορροφούσα και σύμφωνα με τον νόμο δεν ανταλλάσσονται	-12.653.928	1,47	-18.601.274,16				-18.601.274,16

<b>Μείον</b> :Μετοχές της απορροφούμενης, που ανήκουν στην ίδια, και σύμφωνα με το νόμο δεν ανταλλάσσονται.	-380.000	1,47	-558.600,00				-558.600,00
<b>Μείον</b> :Ακύρωση μετοχών της απορροφούσας που ανήκουν στην απορροφούμενη, οι οποίες, αφού περιέλθουν στην απορροφούσα, είναι υποχρεωτικά ακυρωτέες.				-448.500	2,89	-1.296.165,00	-1.296.165,00
<b>Μείον</b> :Ακύρωση Ιδίων μετοχών της απορροφούσας, για την αποφυγή αύξησης του αριθμού των μετοχών που θα προκύψουν από την Συγχώνευση, σύμφωνα με όσα συμφώνησαν οι Διοικήσεις.				-2.088.749	2,89	-6.036.484,61	-6.036.484,61
	<b>16.238.392</b>	<b>1,47</b>	<b>23.870.436,24</b>	<b>312.013.636</b>	<b>2,89</b>	<b>901.719.408,04</b>	<b>925.589.844,28</b>
<b>Πλέον</b> : κεφαλαιοποίηση διαφοράς από την έκδοση μετοχών υπέρ το άρτιο, για λόγους στρογγυλοποίησης της ονομαστικής αξίας της μετοχής σε € 2,95.							<b>2.335.266,47</b>
<b>Μετοχικό Κεφάλαιο μετά τη Συγχώνευση</b>							<b>927.925.110,75</b>
<b>Αριθμός μετοχών μετά τη Συγχώνευση</b>							<b>314.550.885</b>

Το συνολικό, μετά τη συγχώνευση, μετοχικό κεφάλαιο θα ανέρχεται σε € 927.925.110,75 και θα διαιρείται σε 314.550.885 μετοχές ονομαστικής αξίας € 2,95 ανά μετοχή. Από το σύνολο των νέων μετοχών, στους μετόχους της Τράπεζας EFG Eurobank Ergasias A.E. αντιστοιχούν 312.013.636 μετοχές και στους μετόχους της Επενδύσεις Αναπτύξεως Α.Ε. αντιστοιχούν 2.537.249 μετοχές (16.238.392 :6,4).

Οι πίνακες που ακολουθούν, παρουσιάζουν τους μετόχους των δύο εταιρειών πριν από τη συγχώνευση (παραίτητο «παλαιόι μέτοχοι») καθώς και τη μετοχική σύνθεση της «νέας» Τράπεζας EFG Eurobank Ergasias A.E., όπως θα ισχύει μετά την συγχώνευση.

<b>Μέτοχοι της Τράπεζας EFG Eurobank Ergasias A.E. την 11.9.2003</b>	<b>Αριθμός Μετοχών</b>	<b>Ποσοστό</b>
EFG CONSOLIDATED HOLDINGS S.A.	117.649.883	37,40%
DEUTSCHE BANK AG	29.180.737	9,28%
EFG EXCHANGE HOLDINGS LIMITED	12.070.422	3,84%
Τράπεζα EFG Eurobank Ergasias A.E.	7.826.058	2,49%
ΛΟΙΠΟΙ ΜΕΤΟΧΟΙ	147.823.785	47,00%
<b>ΣΥΝΟΛΟ</b>	<b>314.550.885</b>	<b>100%</b>

#### Σημειώσεις

- Οι ίδιες μετοχές της Τράπεζας EFG Eurobank Ergasias A.E., αποκτήθηκαν μέσω του Χ.Α. με σκοπό τη στήριξη της χρηματιστηριακής τιμής τους, σύμφωνα με το άρθρο 16 παρ. 5 του κ.ν. 2190/1920
- Από τους λοιπούς Μετόχους της Τράπεζας EFG Eurobank Ergasias A.E., 369.900 μέτοχοι είναι φυσικά πρόσωπα που δεν κατέχουν ποσοστό μεγαλύτερο του 2% και αντιπροσωπεύουν το 23,95% του μετοχικού κεφαλαίου.

<b>Μέτοχοι της ΕΠΕΝΔΥΣΕΙΣ ΑΝΑΠΤΥΞΕΩΣ Α.Ε. την 1.10.2003</b>	<b>Αριθμός Μετοχών</b>	<b>Ποσοστό</b>
Τράπεζα EFG Eurobank Ergasias A.E.	12.653.928	43,23%
Eurobank Αμοιβαίο Κεφάλαιο Βράχος Μεικτό	1.303.630	4,45%
Επικουρικό Ταμείο Ελληνικής Χωροφυλακής	1.071.800	3,66%
Επενδύσεις Αναπτύξεως Α.Ε.	380.000	1,30%
Λοιποί (<=2%)	13.862.962	47,36%
<b>ΣΥΝΟΛΟ</b>	<b>29.272.320</b>	<b>100,00%</b>

**Σημείωση:**

Οι μετοχές της Επενδύσεις Αναπτύξεως Α.Ε. είναι ανώνυμες και εισηγμένες στο Χ.Α. κατά την τελευταία Γενική Συνέλευση της Επενδύσεις Αναπτύξεως Α.Ε. (συνεδρίαση της 1.10.03), η Τράπεζα EFG Eurobank Ergasias Α.Ε. είναι μέτοχος της εταιρείας με ποσοστό συμμετοχής 43,23%, το Επικουρικό Ταμείο Ελληνικής Χωροφυλακής είναι μέτοχος της εταιρείας με ποσοστό συμμετοχής 3,66%, το Αμοιβαίο Κεφάλαιο Βράχως είναι μέτοχος της εταιρείας με ποσοστό συμμετοχής 4,45%, ενώ κανένας άλλος μέτοχος δεν έχει ποσοστό πάνω από 2%.

<b>Μέτοχοι της «νέας» Τράπεζας EFG Eurobank Ergasias Α.Ε. (μετά τη συγχώνευση)</b>	<b>Αριθμός Μετοχών</b>	<b>Ποσοστό</b>
EFG CONSOLIDATED HOLDINGS S.A.	117.649.883	37,40%
DEUTSCHE BANK AG	29.180.737	9,28%
EFG EXCHANGE HOLDINGS LIMITED	12.070.422	3,84%
Τράπεζα EFG Eurobank Ergasias Α.Ε. *	5.737.309	1,82%
ΛΟΙΠΟΙ ΜΕΤΟΧΟΙ	149.912.534	47,66%
<b>ΣΥΝΟΛΟ</b>	<b>314.550.885</b>	<b>100,00%</b>

\* Ο αριθμός των ιδίων μετοχών που θα κατέχει μετά την συγχώνευση η Τράπεζα EFG Eurobank Ergasias Α.Ε., δεν είναι εκ των προτέρων γνωστός, δεδομένου ότι διενεργούνται καθημερινά αγορές. Ο αριθμός που αναφέρεται ανωτέρω, είναι αυτός που προέκυψε με στοιχεία αγορών μέχρι και 11.9.2003, μετά την αφαίρεση 2.088.749 ακυρωτέων ιδίων μετοχών, όπως προβλέπεται στη Σύμβαση Συγχώνευσης.

Σύμφωνα με τα ανωτέρω, πληρούται το κριτήριο της διασποράς με βάση το άρθρο 1 παρ. 5 του νόμου 2651/98.

Από τους λοιπούς Μετόχους της «νέας» Τράπεζας EFG Eurobank Ergasias Α.Ε. (μετά τη συγχώνευση), 379.000 περίπου μέτοχοι είναι φυσικά πρόσωπα που δεν κατέχουν ποσοστό μεγαλύτερο του 2% και αντιπροσωπεύουν το 24,65% του μετοχικού κεφαλαίου.

**ΠΡΟΫΠΑΡΧΟΝΤΕΣ ΔΕΣΜΟΙ**

Η ΕΠΕΝΔΥΣΕΙΣ ΑΝΑΠΤΥΞΕΩΣ Α.Ε.Ε.Χ. συμμετέχει στο μετοχικό κεφάλαιο της Τράπεζας EFG Eurobank Ergasias Α.Ε. με ποσοστό 0,14%.

Η Τράπεζα EFG Eurobank Ergasias Α.Ε. συμμετέχει στο μετοχικό κεφάλαιο της ΕΠΕΝΔΥΣΕΙΣ ΑΝΑΠΤΥΞΕΩΣ Α.Ε.Ε.Χ. με ποσοστό 43,23% (ποσοστό ιδιαίτερος σημαντικό, δεδομένης της μεγάλης διασποράς των μετοχών) και ταυτοχρόνως ασκεί κυρίαρχη επιρροή στη διοίκηση της τελευταίας, αφού διορίζει τα πέντε από τα επτά μέλη του Διοικητικού Συμβουλίου της. Με βάση τα ανωτέρω δεδομένα, η Τράπεζα ασκεί δεσπόζουσα επιρροή στην ΕΠΕΝΔΥΣΕΙΣ ΑΝΑΠΤΥΞΕΩΣ Α.Ε.Ε.Χ. και συνεπώς είναι μητρική της τελευταίας, για τον λόγο δε αυτό την περιλαμβάνει στις Ενοποιημένες Οικονομικές Καταστάσεις της, με τη μέθοδο της ολικής ενοποίησης.

Από τα ανωτέρω προκύπτει ότι δεν συντρέχει περίπτωση συγκέντρωσης σύμφωνα με το άρθρο 4 παρ.2 περίπτωση α του ν. 703/1977.

Οι συμφωνίες μεταξύ αφενός της ΕΠΕΝΔΥΣΕΙΣ ΑΝΑΠΤΥΞΕΩΣ Α.Ε.Ε.Χ. και αφετέρου της Τράπεζας EFG Eurobank Ergasias Α.Ε. ή/ και θυγατρικών εταιρειών της τελευταίας αφορούν στην παροχή υπηρεσιών θεματοφυλακής, εκτέλεση χρηματιστηριακών συναλλαγών και συναλλαγών επί παραγώγων, διενέργεια χρηματοοικονομικών αναλύσεων, ασφάλιση κτιρίου και του περιεχόμενου του, ασφάλιση ηλεκτρονικού εξοπλισμού και δανεισμό υπαλλήλων, όπως αναφέρονται στον Πίνακα Συμβάσεων, Παρ. 9.11.1 και 9.11.2, σελ. 184 και 187 αντιστοίχως.

**2.1 Συνοπτικά Οικονομικά Μεγέθη της «νέας» Τράπεζας EFG Eurobank Ergasias Α.Ε.****2.1.1 Συνοπτικά Οικονομικά Μεγέθη της «νέας» Τράπεζας EFG Eurobank Ergasias Α.Ε. 31.12.2002**

Τα κατωτέρω μεγέθη της «νέας» Τράπεζας EFG Eurobank Ergasias Α.Ε. είναι αποτέλεσμα της άθροισης των αντίστοιχων μεγεθών των δύο εταιρειών για τη χρήση που έληξε την 31η Δεκεμβρίου 2002, με την υπόθεση ότι οι δύο εταιρείες λειτουργούσαν ως ενιαία εταιρεία.

Πιο συγκεκριμένα, τα οικονομικά μεγέθη της χρήσης 2002 είναι αποτέλεσμα συνένωσης δι' αθροίσματος των ομοιογενών κονδυλίων των ελεγμένων και δημοσιευμένων στοιχείων των δύο εταιρειών. Τα ενδοεταιρικά υπόλοιπα μεταξύ των δύο εταιρειών έχουν απαλειφθεί. Τα συνενωμένα οικονομικά στοιχεία για τη χρήση 2002 έχουν ελεγχθεί από τους ορκωτούς ελεγκτές κ.κ. Κυριάκο Ριρή και Αντώνη Παπαγεωργίου της εταιρείας PriceWaterhouseCoopers.

<b>ΣΥΝΟΠΤΙΚΑ ΣΤΟΙΧΕΙΑ ΑΠΟΤΕΛΕΣΜΑΤΩΝ</b>	<b>2002</b> (χιλ. €)
Καθαρά Έσοδα από Τόκους και Εξομοιούμενα Έσοδα	680.543
Μικτά Αποτελέσματα Εκμεταλλεύσεως	837.963
Καθαρά Κέρδη προ Προβλέψεων, Αποσβέσεων και Φόρων	423.094
Καθαρά Κέρδη προ Φόρων	248.176
Καθαρά Κέρδη μετά από Φόρους, Αμοιβές Δ.Σ. και Διανομή Κερδών στο Προσωπικό	177.042
Μέρισμα Χρήσης	144.281
Σταθμισμένος Αριθμός Μετοχών	307.140.728
<b>Στοιχεία ανά Μετοχή</b>	<b>Σε €</b>
Καθαρά Κέρδη προ Προβλέψεων, Αποσβέσεων και Φόρων	1,38
Καθαρά Κέρδη προ Φόρων	0,81
Καθαρά Κέρδη μετά από Φόρους, Αμοιβές Δ.Σ. και Διανομή Κερδών στο Προσωπικό	0,58

<b>ΣΥΝΟΠΤΙΚΑ ΣΤΟΙΧΕΙΑ ΙΣΟΛΟΓΙΣΜΩΝ</b>	<b>2002</b> (χιλ. €)
Σύνολο Ενεργητικού	23.352.960
Απαιτήσεις κατά Πελατών (μείον προβλέψεις)	12.531.889
Απαιτήσεις κατά Πιστωτικών ιδρυμάτων	1.341.196
Χρεόγραφα (πλέον κρατικών, δεκτών για επαναχρηματοδότηση)	6.950.022
Συμμετοχές	454.670
Πάγια Στοιχεία (Αναπόσβεστη Αξία)	346.878
Ίδια Κεφάλαια	1.859.317
Προβλέψεις	35.066
Υποχρεώσεις σε Πελάτες και Πιστωτικά Ιδρύματα	20.663.910
Αριθμός Εργαζομένων	6.839
Αριθμός Καταστημάτων	300

*Σημειώσεις:*

- 1. Αναμορφώθηκαν τα κονδύλια του δημοσιευμένου ισολογισμού της 31.12.2002 της Επενδύσεις Αναπτύξεως Α.Ε., σύμφωνα με το Κλαδικό Λογιστικό Σχέδιο των τραπεζών, προκειμένου να καταστεί δυνατή η συνένωση των κονδυλίων της με τα αντίστοιχα της Τράπεζας.*
- 2. Η συμμετοχή της Τράπεζας EFG Eurobank Εργασίας Α.Ε στην εταιρεία Επενδύσεις Αναπτύξεως Α.Ε., καθώς και η συμμετοχή της Επενδύσεις Αναπτύξεως Α.Ε. στην Τράπεζα EFG Eurobank Εργασίας Α.Ε εμφανίζονται στο λογαριασμό «Ίδιες Μετοχές» ο οποίος εμφανίζεται αφαιρετικά από τα Ίδια Κεφάλαια.*
- 3. Τα ενδοεταιρικά υπόλοιπα μεταξύ των δύο εταιρειών έχουν απαλειφθεί.*

Τον έλεγχο των «Συνενωμένων» Οικονομικών Καταστάσεων της Τράπεζας EFG EUROBANK ΕΡΓΑΣΙΑΣ ΑΕ και της εταιρείας Επενδύσεις Αναπτύξεως ΑΕΕΧ, της εταιρικής χρήσης που έληξε την 31η Δεκεμβρίου 2002, διεξήγαγαν οι ορκωτοί ελεγκτές κ.κ. Κυριάκος Ριής (ΑΜ ΣΟΕΛ 12111) και Αντώνης Παπαγεωργίου (ΑΜ ΣΟΕΛ 11691) της εταιρείας PriceWaterhouseCoopers.

## ΕΙΔΙΚΟ ΠΙΣΤΟΠΟΙΗΤΙΚΟ ΕΛΕΓΧΟΥ ΤΩΝ ΟΡΚΩΤΩΝ ΕΛΕΓΚΤΩΝ-ΛΟΓΙΣΤΩΝ

Ελέγξαμε τις ανωτέρω «Συνενωμένες» Οικονομικές Καταστάσεις, οι οποίες καταρτίστηκαν στα πλαίσια της συγχώνευσης με απορρόφηση της ανώνυμης εταιρείας «Επενδύσεις Αναπτύξεως ΑΕΕΧ» από την Τράπεζα «EFG EUROBANK ΕΡΓΑΣΙΑΣ Ανώνυμη Εταιρεία» με ημερομηνία μετασηματισμού 30 Απριλίου 2003. Οι «Συνενωμένες» αυτές Οικονομικές Καταστάσεις αποτελούν τη συνένωση των λογιστικών στοιχείων, δια αθροίσεως των κονδυλίων των δημοσιευμένων Οικονομικών Καταστάσεων της Τράπεζας EFG EUROBANK ΕΡΓΑΣΙΑΣ ΑΕ και της εταιρείας Επενδύσεις Αναπτύξεως ΑΕΕΧ, της εταιρικής χρήσης που έληξε την 31η Δεκεμβρίου 2002.

Ο έλεγχος μας βασίστηκε στις Οικονομικές Καταστάσεις της χρήσης που έληξε στις 31 Δεκεμβρίου 2002 των ανωτέρω εταιρειών, οι οποίες είχαν ελεγχθεί από Ορκωτούς Ελεγκτές Λογιστές οι οποίοι είχαν εκδώσει τα πιστοποιητικά ελέγχου με ημερομηνία 15 Απριλίου 2003 (EFG Eurobank Ergasias ΑΕ) και 30 Ιανουαρίου 2003 (Επενδύσεις Αναπτύξεως ΑΕΕΧ).

Κατά τη γνώμη μας οι ανωτέρω «συνενωμένες» Οικονομικές Καταστάσεις, αφού ληφθούν υπόψη οι σημειώσεις κάτω από τον «συνενωμένο» Ισολογισμό, καθώς και τα πιστοποιητικά και οι σημειώσεις των δημοσιευμένων Οικονομικών Καταστάσεων της 31<sup>ης</sup> Δεκεμβρίου 2002 των υπό συγχώνευση εταιρειών απεικονίζουν σε «συνενωμένη» μορφή τη περιουσιακή διάρθρωση και την οικονομική θέση κατά την 31 Δεκεμβρίου 2002 καθώς και τα αποτελέσματα της χρήσεως που έληξε αυτή την ημερομηνία, βάσει των σχετικών διατάξεων που ισχύουν και λογιστικών αρχών οι οποίες έχουν γίνει γενικά παραδεκτές. Επισημαίνεται ότι το παρόν Ειδικό Πιστοποιητικό δεν αποτελεί Πιστοποιητικό Ελέγχου σύμφωνα με τις διατάξεις του άρθρου 37 του κ.ν. 2190/1920 "περί ανωνύμων εταιρειών".

### 2.1.2 Συνοπτικά Οικονομικά Μεγέθη της «νέας» Τράπεζας EFG Eurobank Ergasias A.E. 30.4.2003

Τα κατωτέρω μεγέθη της «νέας» Τράπεζας EFG Eurobank Ergasias A.E. είναι αποτέλεσμα της άθροισης των αντίστοιχων μεγεθών των δύο εταιρειών για την περίοδο 1.1.–30.4.2003 (ημερομηνία ισολογισμών μετασηματισμού), με την υπόθεση ότι οι δύο εταιρείες λειτουργούσαν ως ενιαία εταιρεία.

Πιο συγκεκριμένα, τα οικονομικά μεγέθη της περιόδου 1.1.– 30.4.2003, είναι αποτέλεσμα συνένωσης δι' αθροίσματος των ομοιογενών κονδυλίων των ελεγμένων και δημοσιευμένων στοιχείων των δύο εταιρειών. Τα ενδοεταιρικά υπόλοιπα μεταξύ των δύο εταιρειών έχουν απαλειφθεί. Τα συνενωμένα οικονομικά στοιχεία για τη περίοδο 1.1.– 30.4.2003, έχουν ελεγχθεί από τους ορκωτούς ελεγκτές κ.κ. Κυριάκο Ριρή και Αντώνη Παπαγεωργίου της εταιρείας PriceWaterhouseCoopers.

ΣΥΝΟΠΤΙΚΑ ΣΤΟΙΧΕΙΑ ΑΠΟΤΕΛΕΣΜΑΤΩΝ	1.1. - 30.4.2003 (χιλ. €)
Καθαρά Έσοδα από Τόκους και Εξομοιούμενα Έσοδα	138.682
Μικτά Αποτελέσματα Εκμεταλλεύσεως	300.437
Καθαρά Κέρδη προ Προβλέψεων, Αποσβέσεων και Φόρων	161.234
Καθαρά Κέρδη προ Φόρων	85.662

ΣΥΝΟΠΤΙΚΑ ΣΤΟΙΧΕΙΑ ΙΣΟΛΟΓΙΣΜΩΝ	1.1. – 30.4. 2003 (χιλ. €)
Σύνολο Ενεργητικού	21.898.225
Απαιτήσεις κατά Πελατών (μείον προβλέψεις)	12.954.838
Απαιτήσεις κατά Πιστωτικών ιδρυμάτων	657.882
Χρεόγραφα (πλέον κρατικών, δεκτών για επαναχρηματοδότηση)	6.081.775
Συμμετοχές	453.722
Πάγια Στοιχεία (Αναπόσβεστη Αξία)	328.682
Ίδια Κεφάλαια	1.928.287
Προβλέψεις	44.396
Υποχρεώσεις σε Πελάτες και Πιστωτικά Ιδρύματα	19.140.674

*Σημειώσεις:*

1. Αναμορφώθηκαν τα κονδύλια του Ισολογισμού Μετασχηματισμού της 30.04.2003 της Επενδύσεις Αναπτύξεως Α.Ε.Ε.Χ., σύμφωνα με το Κλαδικό Λογιστικό Σχέδιο των τραπεζών, προκειμένου να καταστεί δυνατή η συνένωση των κονδυλίων της με τα αντίστοιχα της Τράπεζας.
2. Ο λογαριασμός του Ενεργητικού «Ίδιες Μετοχές» ποσού 70.527 χιλ. € περιλαμβάνει το μέρος της αξίας των ιδίων μετοχών της Τράπεζας για το οποίο έχει σχηματισθεί ισόποσο αποθεματικό. Το υπόλοιπο μέρος της αξίας των ιδίων μετοχών της Τράπεζας το οποίο δεν καλύπτεται από ισόποσο αποθεματικό, οι ίδιες μετοχές της εταιρείας Επενδύσεις Αναπτύξεως ΑΕΕΧ και οι αμοιβαίες συμμετοχές της μίας εταιρείας στην άλλη εμφανίζονται αφαιρετικά στα Ίδια Κεφάλαια.
3. Τα ενδοεταιρικά υπόλοιπα μεταξύ των δύο εταιρειών έχουν απαλειφθεί.
4. Για τις ανάγκες κατάρτισης του Ισολογισμού Μετασχηματισμού της Τράπεζας της 30.4.2003 και μόνο, οι συμμετοχές της Τράπεζας αποτιμήθηκαν στη συνολικά χαμηλότερη τιμή μεταξύ κτήσεως και τρέχουσας. Η διαφορά αποτίμησης μείωσε απευθείας τα αποθεματικά της Τράπεζας.
5. Με την ολοκλήρωση της συγχώνευσης, οι ζημιές εις νέον ποσού 77.839 χιλ. ευρώ της Επενδύσεις Αναπτύξεως ΑΕΕΧ θα συμψηφισθούν με ισόποση μείωση του Μετοχικού Κεφαλαίου.

Τον έλεγχο των «Συνενωμένων» Οικονομικών Καταστάσεων των Ισολογισμών Μετασχηματισμού, για την περίοδο που έληξε στις 30 Απριλίου 2003, της Τράπεζας ΕFG EUROBANK ΕΡΓΑΣΙΑΣ ΑΕ και της εταιρείας Επενδύσεις Αναπτύξεως ΑΕΕΧ, διεξήγαγαν οι ορκωτοί ελεγκτές κ.κ. Κυριάκος Ριής (ΑΜ ΣΟΕΑ 12111) και Αντώνης Παπαγεωργίου (ΑΜ ΣΟΕΑ 11691) της εταιρείας PriceWaterhouseCoopers.

#### **ΕΙΔΙΚΟ ΠΙΣΤΟΠΟΙΗΤΙΚΟ ΕΛΕΓΧΟΥ ΤΩΝ ΟΡΚΩΤΩΝ ΕΛΕΓΚΤΩΝ-ΛΟΓΙΣΤΩΝ**

Οι ανωτέρω Προforma Οικονομικές Καταστάσεις αποτελούν τη συνένωση των λογιστικών στοιχείων, δια αθρόισεως των κονδυλίων των Ισολογισμών Μετασχηματισμού της Τράπεζας ΕFG EUROBANK ΕΡΓΑΣΙΑΣ ΑΕ και της εταιρείας Επενδύσεις Αναπτύξεως ΑΕΕΧ, για την περίοδο που έληξε στις 30 Απριλίου 2003. Σημειώνεται ότι:

1. Τα κονδύλια του Ισολογισμού Μετασχηματισμού της 30 Απριλίου 2003 της εταιρείας Επενδύσεις Αναπτύξεως ΑΕΕΧ αναμορφώθηκαν σύμφωνα με το Κλαδικό Λογιστικό Σχέδιο των τραπεζών, προκειμένου να καταστεί δυνατή η συνένωση των κονδυλίων της με τα αντίστοιχα της Τράπεζας.
2. Ο λογαριασμός του Ενεργητικού «Ίδιες μετοχές» της συνένωσης των Ισολογισμών των δύο εταιρειών περιλαμβάνει το μέρος της αξίας των ιδίων μετοχών της Τράπεζας για το οποίο έχει σχηματιστεί ισόποσο αποθεματικό. Το υπόλοιπο μέρος της αξίας των ιδίων μετοχών της Τράπεζας το οποίο δεν καλύπτεται από ισόποσο αποθεματικό, οι ίδιες μετοχές της εταιρείας Επενδύσεις Αναπτύξεως ΑΕΕΧ και οι αμοιβαίες συμμετοχές της μιας εταιρείας στην άλλη εμφανίζονται αφαιρετικά στα Ίδια Κεφάλαια.
3. Οι συμμετοχές της Τράπεζας αποτιμήθηκαν στη συνολικά χαμηλότερη τιμή μεταξύ κτήσεως και τρέχουσας. Η διαφορά αποτίμησης μείωσε απευθείας τα αποθεματικά της Τράπεζας.
4. Τα ενδοεταιρικά υπόλοιπα μεταξύ των δύο εταιρειών έχουν απαλειφθεί.
5. Με την ολοκλήρωση της συγχώνευσης, οι ζημιές εις νέον ποσού 77.839 χιλ ευρώ της Επενδύσεις Αναπτύξεως ΑΕΕΧ θα συμψηφισθούν με ισόποση μείωση του Μετοχικού Κεφαλαίου.
6. Ισχύουν οι παρατηρήσεις και τα συμπεράσματα που αφορούν τους Ισολογισμούς Μετασχηματισμού της τράπεζας ΕFG EUROBANK ΕΡΓΑΣΙΑΣ Α.Ε. και της εταιρείας Επενδύσεις Αναπτύξεως Α.Ε.Ε.Χ. της 30ης Απριλίου 2003 όπως παρουσιάζονται στις εκθέσεις που συντάχθηκαν από άλλους Ορκωτούς Ελεγκτές Λογιστές με ημερομηνία 23 και 24 Ιουνίου 2003 αντίστοιχα.

Επισημαίνεται ότι δεν έχει διενεργηθεί έλεγχος των Προforma συνενωμένων Οικονομικών Καταστάσεων για την περίοδο που έληξε στις 30 Απριλίου 2003 σύμφωνα με τις διατάξεις του άρθρου 37 του κ.ν. 2190/1920 "περί ανωνύμων εταιρειών". Κατά συνέπεια, το παρόν Ειδικό Πιστοποιητικό δεν αποτελεί Πιστοποιητικό Ελέγχου σύμφωνα με τις προαναφερθείσες διατάξεις.

## 2.2 Συνοπτικά Οικονομικά Μεγέθη της Τράπεζας EFG Eurobank Ergasias A.E πριν την συγχώνευση

## ΣΥΝΟΠΤΙΚΑ ΣΤΟΙΧΕΙΑ ΑΠΟΤΕΛΕΣΜΑΤΩΝ

	(σε χιλ. €)				
	2002	2001	2000	1999	1998
Καθαρά Έσοδα από Τόκους και Εξομοιούμενα Έσοδα	680.133	607.807	493.843	420.358	40.264
Μικτά Αποτελέσματα Εκμεταλλεύσεως	836.558	838.352	840.458	723.202	89.563
Καθαρά Κέρδη προ Προβλέψεων, Αποσβέσεων και Φόρων	422.271	449.746	447.515	495.346	30.470
Καθαρά Κέρδη προ Φόρων	247.517	313.708	324.892	379.064	15.664
Καθαρά Κέρδη μετά από Φόρους, Αμοιβές Δ.Σ. & Διανομή Κερδών στο Προσωπικό	179.617	203.918	215.396	291.634	4.081
Μέρισμα Χρήσης	144.492	161.300	159.677	132.657	14.588
Σταθμισμένος Αριθμός Μετοχών	302.566.928	304.645.887	310.160.304	285.713.504	59.239.133
<b>Στοιχεία ανά Μετοχή (σε €)</b>					
Καθαρά Κέρδη προ Προβλέψεων, Αποσβέσεων και Φόρων	1,40	1,48	1,44	1,73	0,51
Καθαρά Κέρδη προ Φόρων	0,82	1,03	1,05	1,33	0,26
Καθαρά Κέρδη μετά από Φόρους, Αμοιβές Δ.Σ. & Διανομή Κερδών στο Προσωπικό	0,59	0,67	0,69	1,02	0,07

## ΣΥΝΟΠΤΙΚΑ ΣΤΟΙΧΕΙΑ ΙΣΟΛΟΓΙΣΜΩΝ

	(σε χιλ. €)				
	2002	2001	2000	1999	1998
Σύνολο Ενεργητικού	23.366.198	18.112.048	16.222.452	13.814.176	3.786.994
Απαιτήσεις κατά Πελατών (μείον προβλέψεις)	12.531.889	10.556.238	8.131.231	4.882.688	1.442.480
Απαιτήσεις κατά Πιστωτικών Ιδρυμάτων	1.341.195	1.239.818	1.566.597	3.073.635	469.294
Χρεόγραφα (πλέον κρατικών, δεκτών για επαναχρηματοδότηση)	6.903.723	3.586.883	3.471.231	3.240.135	982.864
Συμμετοχές	514.611	583.777	519.363	223.014	210.830
Πάγια Στοιχεία (Αναπόσβεστη Αξία)	346.642	332.501	298.350	219.038	63.997
Ίδια Κεφάλαια	1.867.959	1.900.294	1.948.765	1.689.233	556.684
Προβλέψεις	35.056	35.986	26.181	28.587	1.907
Υποχρεώσεις σε Πελάτες και Πιστωτικά Ιδρύματα	20.668.481	15.482.635	13.576.345	11.359.417	3.084.262
Αριθμός Εργαζομένων	6.835	6.843	7.217	7.054	2.110
Αριθμός Καταστημάτων	300	304	331	330	79

## Σημειώσεις:

- α. Τα κονδύλια του ισολογισμού που αναφέρονται στη χρήση 1998 προήλθαν από την ενοποίηση των στοιχείων ενεργητικού και παθητικού κατά την 31.12.1998 των τραπεζών «Τράπεζα Αθηνών Α.Ε.» και «Τράπεζα EFG Eurobank Α.Ε.» και οι οποίες, βάσει ισολογισμών μετασχηματισμού της 31.7.98, συγχωνεύθηκαν στις 12.3.99, με απορρόφηση της δεύτερης από την πρώτη και ταυτόχρονη αλλαγή της επωνυμίας της Τράπεζας Αθηνών σε Τράπεζα EFG Eurobank Α.Ε.. Τα αποτελέσματα της χρήσεως 1998 προέρχονται από τα κέρδη της απορροφηθείσας Τράπεζας EFG Eurobank Α.Ε., κατά την περίοδο 1.8.98-31.12.98 και από τα αποτελέσματα της Τράπεζας Αθηνών Α.Ε, κατά την περίοδο 1.1.98-31.12.98.



- β. Τα κονδύλια του Ισολογισμού που αναφέρονται στη χρήση 1999 περιλαμβάνουν και τα αντίστοιχα κονδύλια της Τράπεζας Κρήτης, η οποία απορροφήθηκε στις 4.10.99 από την Τράπεζα EFG Eurobank A.E., βάσει ισολογισμών μετασχηματισμού της 30.06.99, ενώ τα κονδύλια των αποτελεσμάτων χρήσεως περιλαμβάνουν και τα μετά την ημερομηνία μετασχηματισμού και μέχρι του τέλους της χρήσεως 1999, τα αποτελέσματα της Τράπεζας Κρήτης.  
Για λόγους συγκρισιμότητας προς τα αντίστοιχα κονδύλια της χρήσεως 2000, τα κονδύλια του ισολογισμού και των αποτελεσμάτων χρήσεως 1999, περιλαμβάνουν επίσης, και την Τράπεζα Εργασίας Α.Ε., η οποία απορροφήθηκε δια συγχωνεύσεως στις 7.9.00, βάσει ισολογισμών μετασχηματισμού της 31.12.99, από την Τράπεζα EFG Eurobank A.E, η οποία μετονομάστηκε σε Τράπεζα EFG Eurobank Ergasias A.E.
- γ. Τα κονδύλια του ισολογισμού και των αποτελεσμάτων χρήσεως 2000, περιλαμβάνουν, για λόγους συγκρισιμότητας προς τα αντίστοιχα κονδύλια της χρήσεως 2001, και την ΤΕΛΕΣΙΣ Τράπεζα Επενδύσεων Α.Ε., η οποία απορροφήθηκε, δια συγχωνεύσεως στις 11.3.02, βάσει ισολογισμών μετασχηματισμού της 31.12.00, από την Τράπεζα EFG Eurobank Ergasias A.E.
- δ. Τα κονδύλια του ισολογισμού και των αποτελεσμάτων χρήσεως 2001, περιλαμβάνουν και την ΤΕΛΕΣΙΣ Τράπεζα Επενδύσεων Α.Ε.
- ε. Τα κονδύλια του ισολογισμού 2002, περιλαμβάνουν και την ΕΠΕΝΔΥΣΕΙΣ ΕΡΓΑΣΙΑΣ Α.Ε., η οποία απορροφήθηκε δια συγχωνεύσεως στις 10.4.03, βάσει ισολογισμών μετασχηματισμού της 7.11.02 από την Τράπεζα EFG Eurobank Ergasias A.E. Τα αποτελέσματα χρήσης 2002 περιλαμβάνουν και τα αποτελέσματα περιόδου 8.11.2002 – 31.12.2002 της Επενδύσεις Εργασίας Α.Ε.

**Κατωτέρω, παρατίθενται οι σημειώσεις της Τράπεζας και τα πιστοποιητικά ελέγχου των ορκωτών λογιστών-ελεγκτών, όπως δημοσιεύθηκαν:**

#### **Σημειώσεις της χρήσεως 2002:**

1. Την 10η Απριλίου 2003 ολοκληρώθηκε η συγχώνευση με απορρόφηση της Επενδύσεις Εργασίας Α.Ε. από την Τράπεζα EFG Eurobank Ergasias A.E. με Ισολογισμούς μετασχηματισμού της 7.11.2002.
2. Τα κονδύλια του Ισολογισμού χρήσεως 2002 προέρχονται από την ενοποίηση των στοιχείων Ενεργητικού και Παθητικού της 31.12.2002 των συγχωνευθεισών εταιρειών, ενώ τα Αποτελέσματα της χρήσεως 2002 προέρχονται από την ενοποίηση των αποτελεσμάτων χρήσεως 2002 της Τράπεζας EFG Eurobank Ergasias A.E. και της περιόδου 8.11-31.12.2002 της Επενδύσεις Εργασίας Α.Ε. Η συγχώνευση επέφερε τις ακόλουθες μεταβολές στα ίδια κεφάλαια: αύξηση του μετοχικού κεφαλαίου και της διαφοράς από έκδοση μετοχών υπέρ το άρτιο κατά 40,8 εκ. ευρώ και 93,1 εκ. ευρώ αντίστοιχα και μείωση των ιδίων μετοχών κατά 127,5 εκ. ευρώ. Επίσης, τα ειδικά αποθεματικά μειώθηκαν κατά 265,6 εκ. ευρώ, λόγω του συμψηφισμού της ζημίας αποτίμησης χρεογράφων της Επενδύσεις Εργασίας Α.Ε., οι οποίες αφορούσαν την περίοδο μέχρι την ημερομηνία της συγχώνευσης.
3. Από την προαναφερθείσα συγχώνευση προέκυψε διαφορά μετασχηματισμού ύψους 26,5 εκ. ευρώ, η οποία συμψηφίστηκε με "διαφορά από έκδοση μετοχών υπέρ το άρτιο".
4. Ορισμένα κονδύλια της 31ης Δεκεμβρίου 2001 αναμορφώθηκαν για να καταστούν συγκρίσιμα με τα αντίστοιχα κονδύλια της 31ης Δεκεμβρίου 2002.
5. Την 15.3.2002 το μετοχικό κεφάλαιο αυξήθηκε λόγω ασκήσεως δικαιωμάτων προαίρεσεως αγοράς μετοχών από το προσωπικό, κατά ποσό 60.066,28 ευρώ, με την έκδοση 21.922 νέων κοινών μετοχών, ονομαστικής αξίας 2,74 ευρώ και τιμής διάθεσης 13,52 ευρώ περίπου ανά μετοχή. Η εν λόγω αύξηση πιστοποιήθηκε στις 2.4.2002 και οι νέες μετοχές εισήχθησαν προς διαπραγμάτευση στο Χρηματιστήριο στις 21.5.2002. Η σχετική έκθεση διάθεσης των αντληθέντων κεφαλαίων 296.453 ευρώ, δημοσιεύθηκε την 8η Αυγούστου 2002 στις εφημερίδες "Κέρδος" και "Καθημερινή".
6. Την 2.12.2002 το μετοχικό κεφάλαιο αυξήθηκε λόγω ασκήσεως δικαιωμάτων προαίρεσεως αγοράς μετοχών από το προσωπικό, κατά ποσό 525.882,12 ευρώ, με την έκδοση 190.537 νέων κοινών μετοχών, ονομαστικής αξίας 2,76 ευρώ και τιμής διάθεσης 7,98 ευρώ ανά μετοχή.
7. Η Τράπεζα, κατά παρέκκλιση των διατάξεων του κ.ν. 2190/1920, εφάρμοσε τα Διεθνή Λογιστικά Πρότυπα στις ακόλουθες περιπτώσεις: α) Κατά πάγια τακτική υπολογίζεται "αναβαλλόμενος" φόρος εισοδήματος (Deferred Tax Asset), το υπόλοιπο του οποίου κατά την 31η Δεκεμβρίου 2002 ανέρχεται σε 31,4 εκ. ευρώ και απεικονίζεται στο κονδύλι του Ενεργητικού "Προπληρωμένα έξοδα και έσοδα εισπρακτέα". Το ποσό αυτό είχε ισόποσα αυξήσει, κατά τις παρελθούσες χρήσεις, την καθαρή θέση της τράπεζας και συγκεκριμένα, είχε σχηματισθεί ειδικό προς τον σκοπό αυτό αποθεματικό, το οποίο θα συμψηφισθεί με φόρο εισοδήματος επομένων χρήσεων, όταν οριστικοποιηθούν τα ποσά των λογιστικών διαφορών τα οποία αφορά, β) ο λογαριασμός "ιδίες μετοχές" ποσού 70,5 εκ. ευρώ εμφανίζεται αφαιρετικά από τα ίδια κεφάλαια, ενώ σύμφωνα με το κ.ν. 2190/1920 πρέπει να εμφανίζεται στο ενεργητικό, γ) το εμπορικό χαρτοφυλάκιο αποτιμάται σε τρέχουσες τιμές και κατά την χρήση 2002 προέκυψε θετική διαφορά αποτίμησης ποσού 19,8 εκ. ευρώ η οποία περιλαμβάνεται στα αποτελέσματα, έναντι αρνητικής διαφοράς ποσού 6,6 εκ. ευρώ που προέκυψε κατά την χρήση 2001.
8. Οι συμμετοχές της Τράπεζας αποτιμούνται στην αξία κτήσεώς τους η οποία την 31η Δεκεμβρίου 2002 ανέρχεται σε 514,6 εκ. ευρώ. Η αποτίμηση των εισηγμένων στο Χρηματιστήριο συμμετοχών στην τρέχουσα αξία τους και των μη εισηγμένων βάσει της εσωτερικής λογιστικής αξίας τους ανέρχεται σε 458,5 εκ. ευρώ, ενώ, η αποτίμηση του συνόλου των συμμετοχών βάσει της εσωτερικής λογιστικής αξίας τους ανέρχεται σε 463,5 εκ. ευρώ.

9. Η αγωγή που ασκήθηκε στις 15.9.1999 από την Τράπεζα Πειραιώς κατά της πρώην Τράπεζας Εργασίας και μελών του Δ.Σ. αυτής, με αίτημα να υποχρεωθούν να καταβάλουν εις ολόκληρον έκαστος 586,9 εκ. ευρώ, εντόκως από την επίδοση της αγωγής (15.9.1999), λόγω αποζημιώσεώς της για αντισυμβατικές, όπως ισχυρίσθηκε, ενέργειες των εναγομένων, συζητήθηκε στο Πολυμελές Πρωτοδικείο Αθηνών την 21η Οκτωβρίου 1999 και εξεδόθη προδικαστική απόφαση που διάταξε αποδείξεις δια μαρτύρων, οι οποίες διενεργούνται. Η Διοίκηση της Τράπεζας και οι νομικοί της σύμβουλοι πιστεύουν ότι η τελική έκβαση της αγωγής θα είναι θετική για την Τράπεζα και γι' αυτό δεν έχει σχηματισθεί σχετική πρόβλεψη.

10. Δεν υπάρχουν εμπράγματα βάρη επί των παγίων στοιχείων.

11. Ο αριθμός του απασχολούμενου προσωπικού την 31η Δεκεμβρίου 2002 ήταν 6.835 άτομα.

**ΠΙΣΤΟΠΟΙΗΤΙΚΟ ΕΛΕΓΧΟΥ ΤΩΝ ΟΡΚΩΤΩΝ ΕΛΕΓΚΤΩΝ-ΛΟΓΙΣΤΩΝ  
κου Κ.Κοτσιλίνη και της κας Λ.Σκαραμαγκά της ΠράϊςγουοτερχάουςΚούπερς  
για την χρήση 2002**

Ελέγξαμε τις ανωτέρω Οικονομικές Καταστάσεις καθώς και το σχετικό Προσάρτημα της Ανώνυμης Εταιρείας "Τράπεζα EFG Eurobank Ergasias A.E." της εταιρικής χρήσεως που έληξε την 31 Δεκεμβρίου 2002. Ο έλεγχός μας, στα πλαίσια του οποίου λάβαμε και γνώση πλήρους λογιστικού απολογισμού των εργασιών των καταστημάτων της Τράπεζας, έγινε σύμφωνα με τις διατάξεις του άρθρου 37 του ΚΝ 2190/1920 "περί Ανωνύμων Εταιρειών" και τις ελεγκτικές διαδικασίες που κρίναμε κατάλληλες, βάσει των αρχών και κανόνων ελεγκτικής που ακολουθεί το Σώμα Ορκωτών Ελεγκτών Λογιστών. Τέθηκαν στη διάθεσή μας τα βιβλία και στοιχεία που τήρησε η Τράπεζα και μας δόθηκαν οι αναγκαίες για τον έλεγχο πληροφορίες και επεξηγήσεις που ζητήσαμε. Η Τράπεζα εφάρμοσε ορθά το Κλαδικό Λογιστικό Σχέδιο εκτός από τις περιπτώσεις που αναφέρονται στις σημειώσεις Νο 7 και 8 της Τράπεζας. Δεν τροποποιήθηκε η μέθοδος απογραφής σε σχέση με την προηγούμενη χρήση. Επαληθεύσαμε τη συμφωνία του περιεχομένου της Εκθέσεως Διαχείρισεως του Διοικητικού Συμβουλίου προς την Τακτική Γενική Συνέλευση των Μετόχων με τις σχετικές Οικονομικές Καταστάσεις. Το Προσάρτημα περιλαμβάνει τις πληροφορίες που προβλέπονται από την παράγραφο 1 του άρθρου 43α και του άρθρου 129 του ΚΝ 2190/1920. Κατά τη γνώμη μας οι ανωτέρω Οικονομικές Καταστάσεις οι οποίες προκύπτουν από τα βιβλία και στοιχεία της τράπεζας, απεικονίζουν μαζί με το Προσάρτημα, αφού ληφθούν υπόψη οι σημειώσεις 7 και 8 της Τράπεζας, την περιουσιακή διάρθρωση και την οικονομική θέση της Τράπεζας κατά την 31 Δεκεμβρίου 2002 καθώς και τα αποτελέσματα της χρήσεως που έληξε την ημερομηνία αυτή, βάσει των σχετικών διατάξεων που ισχύουν και λογιστικών αρχών οι οποίες έχουν γίνει γενικά παραδεκτές και δε διαφέρουν από εκείνες που εφάρμοσε η Τράπεζα στην προηγούμενη χρήση.

**Σημειώσεις της χρήσεως 2001:**

1. Την 11η Μαρτίου 2002 ολοκληρώθηκε η συγχώνευση δια απορροφήσεως της ΤΕΛΕΣΙΣ ΤΡΑΠΕΖΑΣ ΕΠΕΝΔΥΣΕΩΝ Α.Ε. από την Τράπεζα EFG Eurobank Ergasias A.E., βάσει ισολογισμών μετασχηματισμού της 31ης Δεκεμβρίου 2000.
2. Τα κονδύλια του ισολογισμού, της κατάστασης των αποτελεσμάτων χρήσεως και του πίνακα διάθεσης αποτελεσμάτων της χρήσεως 2001, προήλθαν από την ενοποίηση των κονδυλίων των συγχωνευθεισών τραπεζών.
3. Για λόγους συγκρισιμότητας τα κονδύλια και της χρήσεως 2000, συμπεριλαμβάνουν την ΤΕΛΕΣΙΣ ΤΡΑΠΕΖΑ ΕΠΕΝΔΥΣΕΩΝ Α.Ε. και ορισμένα εξ' αυτών αναμορφώθηκαν.
4. Την 10η Απριλίου 2001 η ΤΕΛΕΣΙΣ ΤΡΑΠΕΖΑ ΕΠΕΝΔΥΣΕΩΝ Α.Ε. απορρόφησε την κατά 100% θυγατρική της εταιρεία "ΤΕΛΕΣΙΣ ΚΕΦΑΛΑΙΟΥ Α.Ε. ΣΥΜΜΕΤΟΧΩΝ". Εξαιτίας της απορρόφησης αυξήθηκαν συνολικά τα ίδια κεφάλαιά της κατά δρχ. 486 εκ. Ειδικότερα αυξήθηκαν : τα "κέρδη εις νέον" δρχ. 158 εκ., τα "έκτακτα αποθεματικά" δρχ. 228 εκ. και τα "ειδικά αποθεματικά" δρχ. 100 εκ.
5. Με απόφαση της Τακτικής Γενικής Συνέλευσης των μετόχων της Τράπεζας EFG Eurobank Ergasias A.E (15.5.2001) αυξήθηκε το Μετοχικό της Κεφάλαιο κατά δρχ. 482 εκ. από διάθεση κερδών της χρήσεως 2000 με την έκδοση 567.200 νέων κοινών μετοχών οι οποίες διατέθηκαν στο προσωπικό. Επίσης με απόφαση της Έκτακτης Γενικής Συνέλευσης των μετόχων (14.9.2001) το μετοχικό κεφάλαιο αυξήθηκε : α) κατά δρχ. 27 εκ. για λόγους στρογγυλοποιήσεως και β) κατά δρχ. 517 εκ. για λόγους αφενός μεν αύξησης της ονομαστικής αξίας της μετοχής, αφετέρου δε, μετατροπής της σε ευρώ (2,74).
6. Η Τράπεζα κατά τις παρελθούσες χρήσεις υπολόγισε σύμφωνα με τα Διεθνή Λογιστικά Πρότυπα (ΔΛΠ), "αναβαλλόμενο" χρεωστικό φόρο εισοδήματος (Deferred Tax Asset), συνολικού ποσού δρχ. 15.564 εκ. ο οποίος απεικονίζεται στο κονδύλι του Ενεργητικού "Προπληρωμένα έξοδα και έσοδα εισπρακτέα". Το ποσό αυτό είχε ισόποσα αυξήσει, κατά τις παρελθούσες χρήσεις, την καθαρή θέση της τράπεζας και συγκεκριμένα, έχει σχηματισθεί ειδικό προς τον σκοπό αυτό αποθεματικό, το οποίο θα συμψηφισθεί με φόρο εισοδήματος επομένων χρήσεων, όταν οριστικοποιηθούν τα ποσά των λογιστικών διαφορών τα οποία αφορά. Στην παρούσα χρήση ο "αναβαλλόμενος" χρεωστικός φόρος εισοδήματος μειώθηκε κατά δρχ. 2.939 εκατ. με αντίστοιχη μείωση του ειδικού αποθεματικού.
7. Ο λογαριασμός "ίδιες μετοχές" ποσού δρχ. 44.307 εκ. εμφανίζεται αφαιρετικά από τα ίδια κεφάλαια, όπως προβλέπεται από τα (Δ.Α.Π.), ενώ σύμφωνα με το Κ.Ν. 2190 πρέπει να εμφανίζεται στο ενεργητικό. Επίσης σύμφωνα με τα (Δ.Α.Π.) οι ζημίες αγοραπωλησίας "ιδίων μετοχών" ποσού δρχ. 3.286 εκ. μείωσαν απευθείας τα ειδικά αποθεματικά χωρίς να επηρεάσουν τα αποτελέσματα χρήσεως.

8. Στα αύλα πάγια στοιχεία, κατ'εφαρμογή του άρθρου 37 παρ. 3 του Ν. 2874/2000, συμπεριλαμβάνεται αναπόσβεστο υπόλοιπο 862 εκ. που αφορά ζημιές χρεογράφων. Το ποσό αυτό, σύμφωνα με τις διατάξεις το Κ.Ν. 2190/1920 θα έπρεπε να έχει επιβαρύνει τα αποτελέσματα της προηγούμενης χρήσεως.

9. Οι συμμετοχές της Τράπεζας σε συνδεδεμένες και σε μη συνδεδεμένες επιχειρήσεις αποτιμούνται στην αξία κτήσεώς τους η οποία την 31.12.01 ανέρχεται σε δρχ. 199 δισ. Η αποτίμηση των εισηγμένων στο Χρηματιστήριο συμμετοχών στην τρέχουσα αξία τους και των μη εισηγμένων βάσει της εσωτερικής λογιστικής αξίας τους ανέρχεται σε δρχ 165 δισ., ενώ η αποτίμηση του συνόλου των συμμετοχών βάσει της εσωτερικής λογιστικής αξίας τους ανέρχεται σε δρχ 177 δισ.

10. Η αγωγή που ασκήθηκε στις 15.9.1999 από την Τράπεζα Πειραιώς κατά της πρώην Τράπεζας Εργασίας και μελών του Δ.Σ. αυτής, με αίτημα να υποχρεωθούν να καταβάλουν εις ολόκληρον έκαστος δρχ. 200 δισ., εντόκως από την επίδοση της αγωγής (15.9.1999), λόγω αποζημιώσεώς της για αντισυμβατικές, όπως ισχυρίσθηκε, ενέργειες των εναγομένων, συζητήθηκε στο Πολυμελές Πρωτοδικείο Αθηνών την 21.10.1999 και εξεδόθη προδικαστική απόφαση που διέταξε αποδείξεις δια μαρτύρων, οι οποίες διενεργούνται. Η Διοίκηση της Τράπεζας και οι νομικοί της σύμβουλοι πιστεύουν ότι η τελική έκβαση της αγωγής θα είναι θετική για την Τράπεζα και γι' αυτό δεν έχει σχηματισθεί σχετική πρόβλεψη.

11. Κατά το πρώτο τρίμηνο του 2001 ολοκληρώθηκε η χρήση των αντληθέντων κεφαλαίων κατά δρχ. 464 εκ. από την αύξηση του Μετοχικού Κεφαλαίου, η οποία πιστοποιήθηκε στις 20.12.2000 και η σχετική έκθεση αντληθέντων κεφαλαίων δημοσιεύτηκε την 11.5.2001 στις εφημερίδες Ναυτεμπορική, Ελευθεροτυπία, κ.λ.π.

12. Σύμφωνα με την 4-ψήφια ταξινόμηση των κλάδων οικονομικής δραστηριότητας ΣΤΑΚΟΔ 91, το σύνολο των εσόδων της Τράπεζας υπάγεται στον κωδικό 651.9 "Δραστηριότητες άλλων ενδιάμεσων νομισματικών οργανισμών".

13. Δεν υπάρχουν εμπράγματα βάρη επί των παγίων στοιχείων.

14 Ο αριθμός του απαχολούμενου προσωπικού την 31.12.2001 ήταν 6.843 άτομα.

### **ΠΙΣΤΟΠΟΙΗΤΙΚΟ ΕΛΕΓΧΟΥ ΤΩΝ ΟΡΚΩΤΩΝ ΕΛΕΓΚΤΩΝ-ΛΟΓΙΣΤΩΝ κου Κ.Κοτσιλίνη και της κας Λ.Σκαρामαγκά της ΠράξιγουωτερχάουςΚούπερς για την χρήση 2001**

Ελέγξαμε τις ανωτέρω Οικονομικές Καταστάσεις καθώς και το σχετικό Προσάρτημα της Ανώνυμης Εταιρείας "Τράπεζα EFG Eurobank Ergasias A.E." της εταιρικής χρήσεως που έληξε την 31 Δεκεμβρίου 2001. Ο έλεγχός μας, στα πλαίσια του οποίου λάβαμε και γνώση πλήρους λογιστικού απολογισμού των εργασιών των καταστημάτων της Τράπεζας, έγινε σύμφωνα με τις διατάξεις του άρθρου 37 του ΚΝ 2190/1920 "περί Ανωνύμων Εταιρειών" και τις ελεγκτικές διαδικασίες που κρίναμε κατάλληλες, βάσει των αρχών και κανόνων ελεγκτικής που ακολουθεί το Σώμα Ορκωτών Ελεγκτών Λογιστών. Τέθηκαν στη διάθεσή μας τα βιβλία και στοιχεία που τήρησε η Τράπεζα και μας δόθηκαν οι αναγκαίες για τον έλεγχο πληροφορίες και επεξηγήσεις που ζητήσαμε. Η Τράπεζα εφάρμοσε ορθά το Κλαδικό Λογιστικό Σχέδιο εκτός από τις περιπτώσεις που αναφέρονται στις σημειώσεις Νο 3, 6,7,8 και 9 της Τράπεζας. Δεν τροποποιήθηκε η μέθοδος απογραφής σε σχέση με την προηγούμενη χρήση. Επαληθεύσαμε τη συμφωνία του περιεχομένου της Εκθέσεως Διαχειρίσεως του Διοικητικού Συμβουλίου προς την Τακτική Γενική Συνέλευση των Μετόχων με τις σχετικές Οικονομικές Καταστάσεις. Το Προσάρτημα περιλαμβάνει τις πληροφορίες που προβλέπονται από την παράγραφο 1 του άρθρου 43α και του άρθρου 129 του ΚΝ 2190/1920. Κατά τη γνώμη μας οι ανωτέρω Οικονομικές Καταστάσεις οι οποίες προκύπτουν από τα βιβλία και στοιχεία της τράπεζας, απεικονίζουν μαζί με το Προσάρτημα, αφού ληφθούν υπόψη οι σημειώσεις 3,6,7,8 και 9 της Τράπεζας, την περιουσιακή διάρθρωση και την οικονομική θέση της Τράπεζας κατά την 31 Δεκεμβρίου 2001 καθώς και τα αποτελέσματα της χρήσεως που έληξε την ημερομηνία αυτή, βάσει των σχετικών διατάξεων που ισχύουν και λογιστικών αρχών οι οποίες έχουν γίνει γενικά παραδεκτές και δε διαφέρουν από εκείνες που εφάρμοσε η Τράπεζα στην προηγούμενη χρήση.

#### **Σημειώσεις της χρήσεως 2000:**

1. Την 7η Σεπτεμβρίου 2000 ολοκληρώθηκε η συγχώνευση δι' απορροφήσεως της Τράπεζας Εργασίας Α.Ε., βάσει ισολογισμών μετασηματισμού της 31.12.1999 και την ίδια ημέρα η απορροφώσα Τράπεζα EFG Eurobank A.E. μετονομάστηκε σε ΤΡΑΠΕΖΑ EFG EUROBANK ERGASIAS A.E. Τα κονδύλια του ισολογισμού, της κατάστασης αποτελεσμάτων χρήσεως και του πίνακα διάθεσης αποτελεσμάτων, που αναφέρονται στην χρήση του 1999, προήλθαν από την ενοποίηση των αντίστοιχων κονδυλίων της χρήσης 1999 των "Τράπεζα EFG Eurobank A.E." και "Τράπεζα Εργασίας Α.Ε.". Για λόγους συγκρισιμότητας, αναμορφώθηκαν ορισμένα στοιχεία των αποτελεσμάτων της χρήσης 1999, και κυρίως μεταφέρθηκαν από τα Ολικά Έσοδα Εκμεταλλεύσεως" της 31.12.1999, στα "Έκτακτα έσοδα, έξοδα και αποτελέσματα" της ίδιας περιόδου, έσοδα από συμμετοχές στις συγχωνευθείσες τράπεζες και συνδεδεμένες επιχειρήσεις ποσά δρχ. 86.531 εκ.

2. Την 4η Οκτωβρίου 1999 ολοκληρώθηκε η συγχώνευση δι' απορροφήσεως της Τράπεζας Κρήτης ΑΕ, βάσει ισολογισμών μετασηματισμού της 30ής Ιουνίου 1999. Επομένως στη χρήση 1999 δεν περιλαμβάνονται τα αποτελέσματα της Τράπεζας Κρήτης του πρώτου εξαμήνου του 1999.

3. Στην Έκτακτη Γενική Συνέλευση των μετόχων της πρώην Τράπεζας Εργασίας, της 27.1.2000, αποφασίσθηκε η αύξηση του μετοχικού κεφαλαίου κατά δρχ. 544,5 εκ., με την έκδοση 544.500 μετοχών ονομαστικής αξίας 1.000, η οποία καλύφθηκε με κεφαλαιοποίηση, εγκριθέντων από προηγούμενες τακτικές γενικές συνελεύσεις κερδών προορισμένων για διανομή στο προσωπικό. Στην Έκτακτη Γενική Συνέλευση των μετόχων της 12.7.2000 αποφασίσθηκε η αύξηση του μετοχικού κεφαλαίου

κατά Δρχ. 2.031 εκ. για λόγους στρογγυλοποιήσεως η οποία καλύφθηκε με αποθεματικά από την έκδοση μετοχών υπέρ το άρτιο. Στην Έκτακτη Γενική Συνέλευση των μετόχων της 10.11.2000 αποφασίσθηκε (α) Η αύξηση του μετοχικού κεφαλαίου κατά Δρχ. 60.561 εκ. με την αύξηση της ονομαστικής αξίας της μετοχής από Δρχ. 850 σε Δρχ. 1.057, η οποία καλύφθηκε με αποθεματικά από την έκδοση μετοχών υπέρ το άρτιο, (β) Η μείωση του μετοχικού κεφαλαίου κατά Δρχ. 60.561 εκ. με μείωση της ονομαστικής αξίας της μετοχής από 1.057 δρχ. σε 850 δρχ., με την οποία καλύφθηκε το υπόλοιπο του λογαριασμού ζημίες εις νέον και (γ) Η αύξηση του μετοχικού κεφαλαίου κατά Δρχ. 57.367 εκ. με την έκδοση και δωρεάν διανομή στους μετόχους τριών νέων μετοχών για κάθε δέκα παλαιές, η οποία καλύφθηκε με αποθεματικά από την έκδοση μετοχών υπέρ το άρτιο. Στο Διοικητικό Συμβούλιο της 20.12.2000 αποφασίσθηκε η αύξηση του μετοχικού κεφαλαίου κατά Δρχ. 464 εκ. με την έκδοση 546.000 νέων μετοχών δικαιούχοι των οποίων ήταν το προσωπικό της Τράπεζας βάσει δικαιωμάτων προαίρεσης (stock options), τα οποία είχε εγκρίνει η Τακτική Γενική Συνέλευση των μετόχων της 24.5.2000 τα οποία ασκήθηκαν και καλύφθηκαν με μετρητά.

4. Η αγωγή που ασκήθηκε στις 15.9.1999 από την Τράπεζα Πειραιώς κατά της πρώην Τράπεζας Εργασίας και μελών του Δ.Σ. αυτής, με αίτημα να υποχρεωθούν να καταβάλουν εις ολόκληρον έκαστος Δρχ. 200 δισ., εντόκως από την επίδοση της αγωγής (15.9.1999), λόγω αποζημιώσεως της για αντισυμβατικές, όπως ισχυρίσθηκε, ενέργειες των εναγομένων, συζητήθηκε στο Πολυμελές Πρωτοδικείο Αθηνών την 21.10.1999 και εξεδόθη προδικαστική απόφαση που διέταξε αποδείξεις διά μαρτύρων, οι οποίες διενεργούνται. Η Διοίκηση της Τράπεζας EFG Eurobank Ergasias A.E. και οι νομικοί της συμβούλοι πιστεύουν ότι η τελική έκβαση της αγωγής θα είναι θετική για την Τράπεζα EFG Eurobank Ergasias A.E. και γι' αυτό δεν έχει σχηματισθεί σχετική πρόβλεψη.

5. Η τράπεζα κατά την παρελθούσα χρήση υπολόγισε σύμφωνα με τα Διεθνή Λογιστικά Πρότυπα (ΔΛΠ), "αναβαλλόμενο" χρεωστικό φόρο εισοδήματος (Deferred Tax Asset), επί ορισμένων λογιστικών διαφορών, συνολικού ποσού Δρχ. 15.564 εκ. ο οποίος απεικονίζεται στο κονδύλι του Ενεργητικού "Προπληρωμένα έξοδα και έσοδα εισπρακτέα". Το ποσό αυτό είχε ισόποσα αυξήσει, κατά την παρελθούσα χρήση, την καθαρή θέση της τράπεζας και συγκεκριμένα, έχει σχηματισθεί ειδικό προς τον σκοπό αυτό αποθεματικό, το οποίο θα συμψηφισθεί με φόρο εισοδήματος επομένων χρήσεων, όταν οριστικοποιηθούν τα ποσά των λογιστικών διαφορών τα οποία αφορά. Κατά τον επαναυπολογισμό του αναβαλλόμενου φόρου στην παρούσα χρήση δεν προέκυψε ουσιώδης διαφορά.

6. Δεν υπάρχουν εμπράγματα βάρη επί των παγίων στοιχείων.

7. Ο αριθμός του απασχολούμενου προσωπικού, την 31η Δεκεμβρίου 2000, ήταν 7.098.

8. Στην χρήση 2000 έγινε αναπροσαρμογή της αξίας κτήσεως των ακινήτων και των συσσωρευμένων αποσβέσεών τους σύμφωνα με το Ν.2065/92. Η αύξηση που προέκυψε στην αξία των ακινήτων ανήλθε σε Δρχ. 3.216 εκ. και των συσσωρευμένων αποσβέσεών τους σε Δρχ. 589 εκ. Η διαφορά αναπροσαρμογής που προέκυψε εκ Δρχ. 2.627 εκ. εμφανίζεται στο κονδύλι «Διαφορές από αναπροσαρμογή αξίας περιουσιακών στοιχείων». Οι αποσβέσεις της χρήσης 2000 υπολογίσθηκαν στην αναπροσαρμοσμένη αξία των ακινήτων, όπως ορίζει ο ανωτέρω νόμος, και είναι μεγαλύτερες κατά Δρχ. 64 εκ. από εκείνες που θα προέκυπταν εάν δεν είχε γίνει η αναπροσαρμογή.

9. Σύμφωνα με την 4-μήφια ταξινόμηση των κλάδων οικονομικής δραστηριότητας ΣΤΑΚΟΔ91, το σύνολο των εσόδων της Τράπεζας υπάγεται στον κωδικό 651.9 "Δραστηριότητες άλλων ενδιάμεσων νομισματικών οργανισμών".

10. Για λόγους πληροφόρησης και μόνον τα στοιχεία του 2000 και 1999 παρουσιάζονται επίσης σε Ευρώ με την παρούσα ισοτιμία 340.75 δραχμές ανά Ευρώ.

**ΠΙΣΤΟΠΟΙΗΤΙΚΟ ΕΛΕΓΧΟΥ ΤΩΝ ΟΡΚΩΤΩΝ ΕΛΕΓΚΤΩΝ-ΛΟΓΙΣΤΩΝ  
κου Κ.Κοτσιλίνη και της κας Α.Σκαρμαγκά της ΠράϊζγουοτερχάουςΚούπερς  
για την χρήση 2000**

Ελέγξαμε τις ανωτέρω Οικονομικές Καταστάσεις καθώς και το σχετικό Προσάρτημα της Ανώνυμης Εταιρείας "Τράπεζα EFG Eurobank Ergasias A.E." της εταιρικής χρήσεως που έληξε την 31 Δεκεμβρίου 2000. Ο έλεγχός μας, στα πλαίσια του οποίου λάβαμε και γνώση πλήρους λογιστικού απολογισμού των εργασιών των καταστημάτων της Τράπεζας, έγινε σύμφωνα με τις διατάξεις του άρθρου 37 του ΚΝ 2190/1920 "περί Ανωνύμων Εταιρειών" και τις ελεγκτικές διαδικασίες που κρίναμε κατάλληλες, βάσει των αρχών και κανόνων ελεγκτικής που ακολουθεί το Σώμα Ορκωτών Ελεγκτών Λογιστών. Τέθηκαν στη διάθεσή μας τα βιβλία και στοιχεία που τήρησε η Τράπεζα και μας δόθηκαν οι αναγκαίες για τον έλεγχο πληροφορίες και επεξηγήσεις που ζητήσαμε. Η Τράπεζα εφάρμοσε ορθά το Κλαδικό Λογιστικό Σχέδιο εκτός από την περίπτωση που αναφέρεται στη σημείωση Νο. 5 της Τράπεζας. Δεν τροποποιήθηκε η μέθοδος απογραφής σε σχέση με την προηγούμενη χρήση, εκτός από την περίπτωση που αναφέρεται στη σημείωση Νο. 8 της Τράπεζας. Επαληθεύσαμε τη συμφωνία του περιεχομένου της Εκθέσεως Διαχειρίσεως του Διοικητικού Συμβουλίου προς την Τακτική Γενική Συνέλευση των Μετόχων με τις σχετικές Οικονομικές Καταστάσεις. Το Προσάρτημα περιλαμβάνει τις πληροφορίες που προβλέπονται από την παράγραφο 1 του άρθρου 43α και του άρθρου 129 του ΚΝ 2190/1920. Κατά τη γνώμη μας οι ανωτέρω Οικονομικές Καταστάσεις οι οποίες προκύπτουν από τα βιβλία και στοιχεία της τράπεζας, απεικονίζουν μαζί με το Προσάρτημα, αφού ληφθεί υπόψη η σημείωση 5 της Τράπεζας, την περιουσιακή διάρθρωση και την οικονομική θέση της Τράπεζας κατά την 31 Δεκεμβρίου 2000 καθώς και τα αποτελέσματα της χρήσεως που έληξε την ημερομηνία αυτή, βάσει των σχετικών διατάξεων που ισχύουν και λογιστικών αρχών οι οποίες έχουν γίνει γενικά παραδεκτές και δε διαφέρουν από εκείνες που εφάρμοσε η Τράπεζα στην προηγούμενη χρήση.

## ΣΥΝΟΠΤΙΚΑ ΣΤΟΙΧΕΙΑ ΕΝΟΠΟΙΗΜΕΝΩΝ ΑΠΟΤΕΛΕΣΜΑΤΩΝ

	(σε χιλ. €)				
	2002	2001	2000	1999	1998
Καθαρά Έσοδα από Τόκους και εξομοιούμενα έσοδα	723.554	645.156	524.088	427.143	44.537
Μικτά Αποτελέσματα Εκμεταλλεύσεως	991.786	973.997	995.031	938.477	96.457
Καθαρά Κέρδη προ Προβλέψεων, Αποσβέσεων και Φόρων	475.640	489.993	560.237	675.774	33.355
Καθαρά Κέρδη προ Φόρων και Αναλογίας Κερδών Τρίτων	277.021	334.383	419.686	507.721	18.226
Καθαρά Κέρδη μετά από φόρους, Αμοιβές Δ.Σ., Διανομή κερδών στο Προσωπικό & Αναλογία Κερδών Τρίτων	185.852	192.896	250.255	336.778	4.603

## ΣΥΝΟΠΤΙΚΑ ΣΤΟΙΧΕΙΑ ΕΝΟΠΟΙΗΜΕΝΩΝ ΙΣΟΛΟΓΙΣΜΩΝ

	(σε χιλ. €)				
	2002	2001	2000	1999	1998
Σύνολο Ενεργητικού	24.622.238	19.227.914	17.664.668	14.800.394	4.424.546
Πάγια Στοιχεία (αναπόσβεστη αξία)	725.839	464.264	363.225	401.899	65.250
Ίδια Κεφάλαια	1.821.694	1.825.368	1.954.332	1.770.704	561.335

## Σημειώσεις:

- α. Τα κονδύλια του ενοποιημένου ισολογισμού που αναφέρονται στη χρήση 1998 προήλθαν από την συνένωση του ενοποιημένου ισολογισμού της Τράπεζας Αθηνών Α.Ε και της Τράπεζας EFG Eurobank Α.Ε., οι οποίες συγχωνεύθηκαν στις 12.3.99, δια απορροφήσεως της δεύτερης από την πρώτη, με ταυτόχρονη αλλαγή της επωνυμίας της πρώτης από Τράπεζα Αθηνών Α.Ε. σε Τράπεζα EFG Eurobank Α.Ε., βάσει ισολογισμών μετασχηματισμού της 31.7.98. Τα ενοποιημένα αποτελέσματα της χρήσεως 1998 προέρχονται από τα ενοποιημένα κέρδη περιόδου 1.8.98-31.12.98 της Τράπεζας EFG Eurobank Ergasias Α.Ε. και από τα ενοποιημένα αποτελέσματα της Τράπεζας Αθηνών Α.Ε., περιόδου 1.1.98-31.12.98.
- β. Τα κονδύλια του ενοποιημένου Ισολογισμού που αναφέρονται στη χρήση 1999 περιλαμβάνουν και τα αντίστοιχα ενοποιημένα κονδύλια της Τράπεζας Κρήτης, η οποία απορροφήθηκε στις 4.10.99 από την Τράπεζα EFG Eurobank Α.Ε., βάσει ισολογισμών μετασχηματισμού της 30.06.99. Τα κονδύλια των ενοποιημένων αποτελεσμάτων χρήσεως περιλαμβάνουν και τα μετά την ημερομηνία μετασχηματισμού και μέχρι τέλους χρήσεως 1999, ενοποιημένα αποτελέσματα της Τράπεζας Κρήτης. Για λόγους συγκρισιμότητας προς τα αντίστοιχα κονδύλια της χρήσεως 2000, τα κονδύλια του ενοποιημένου ισολογισμού και των αποτελεσμάτων χρήσεως 1999, περιλαμβάνουν επίσης, και την Τράπεζα Εργασίας Α.Ε., η οποία απορροφήθηκε δια συγχωνεύσεως στις 7.9.00, βάσει ισολογισμών μετασχηματισμού της 31.12.99, από την Τράπεζα EFG Eurobank Α.Ε, η οποία μετονομάστηκε σε Τράπεζα EFG Eurobank Ergasias Α.Ε.
- γ. Τα κονδύλια του ενοποιημένου ισολογισμού και των ενοποιημένων αποτελεσμάτων χρήσεως 2000, περιλαμβάνουν, για λόγους συγκρισιμότητας προς τα αντίστοιχα κονδύλια της χρήσεως 2001, και τα αντίστοιχα ενοποιημένα κονδύλια της ΤΕΛΕΣΙΣ Τράπεζα Επενδύσεων Α.Ε, η οποία απορροφήθηκε, δια συγχωνεύσεως στις 11.3.02, βάσει ισολογισμών μετασχηματισμού της 31.12.00, από την Τράπεζα EFG Eurobank Ergasias Α.Ε.
- δ. Τα κονδύλια του ενοποιημένου ισολογισμού και των ενοποιημένων αποτελεσμάτων χρήσεως 2001, περιλαμβάνουν εκτός από την Τράπεζα EFG Eurobank Ergasias Α.Ε και τα αντίστοιχα ενοποιημένα κονδύλια της ΤΕΛΕΣΙΣ Τράπεζας Επενδύσεων Α.Ε.
- ε. Τα κονδύλια του ενοποιημένου ισολογισμού 2002, περιλαμβάνουν και την ΕΠΕΝΔΥΣΕΙΣ ΕΡΓΑΣΙΑΣ Α.Ε., η οποία απορροφήθηκε δια συγχωνεύσεως στις 10.4.03, βάσει ισολογισμών μετασχηματισμού της 7.11.02, από την Τράπεζα EFG Eurobank Ergasias Α.Ε. Τα ενοποιημένα αποτελέσματα χρήσεως 2002 περιλαμβάνουν και τα αποτελέσματα περιόδου 8.11.-31.12.2002 της Επενδύσεις Εργασίας Α.Ε.

**Κατωτέρω, παρατίθενται οι σημειώσεις των Ενοποιημένων Οικονομικών Καταστάσεων της Τράπεζας και τα πιστοποιητικά ελέγχου των ορκωτών λογιστών-ελεγκτών, όπως δημοσιεύθηκαν:**

**Σημειώσεις της χρήσεως 2002:**

1. Την 10η Απριλίου 2003 ολοκληρώθηκε η συγχώνευση με απορρόφηση της Επενδύσεις Εργασίας Α.Ε. από την Τράπεζα EFG Eurobank Ergasias Α.Ε. με Ισολογισμούς μετασχηματισμού της 7.11.2002.

2. Τα κονδύλια του Ισολογισμού χρήσεως 2002 της Τράπεζας EFG Eurobank Ergasias A.E. προέρχονται από την ενοποίηση των στοιχείων Ενεργητικού και Παθητικού της 31.12.2002 των συγχωνευθεισών εταιρειών, ενώ, τα Αποτελέσματα χρήσεως 2002 προέρχονται από την ενοποίηση των αποτελεσμάτων χρήσεως 2002 της Τράπεζας EFG Eurobank Ergasias A.E. και της περιόδου 8.11-31.12.2002 της Επενδύσεις Εργασίας Α.Ε. Η συγχώνευση επέφερε τις ακόλουθες μεταβολές στα ίδια κεφάλαια της Τράπεζας: αύξηση του μετοχικού κεφαλαίου και της διαφοράς από έκδοση μετοχών υπέρ το άρτιο κατά 40,8 εκ. ευρώ και 93,1 εκ. ευρώ αντίστοιχα και μείωση των ιδίων μετοχών κατά 127,5 εκ. ευρώ. Επίσης, τα ειδικά αποθεματικά μειώθηκαν κατά 265,6 εκ. ευρώ, λόγω του συμψηφισμού της ζημίας αποτίμησης χρεογράφων της Επενδύσεις Εργασίας Α.Ε., οι οποίες αφορούσαν την περίοδο μέχρι την ημερομηνία της συγχώνευσης.
3. Από την προαναφερθείσα συγχώνευση προέκυψε διαφορά μετασχηματισμού ύψους 26,5 εκ. ευρώ, η οποία συμψηφίστηκε με "διαφορά από έκδοση μετοχών υπέρ το άρτιο".
4. Ορισμένα κονδύλια της 31ης Δεκεμβρίου 2001 αναμορφώθηκαν για να καταστούν συγκρίσιμα με τα αντίστοιχα κονδύλια της 31ης Δεκεμβρίου 2002.
5. Οι ενοποιημένες οικονομικές καταστάσεις περιλαμβάνουν, εκτός από την Τράπεζα EFG Eurobank Ergasias A.E., τις εταιρείες: EFG Private Bank Luxembourg S.A., EFG Telesis Finance A.E.Π.Ε.Υ., Eurobank Cards A.E. Διαχείρισης Προϊόντων Καταναλωτικής Πίστης, EFG Eurobank Leasing A.E., EFG Eurobank Properties A.E., EFG A.E.Δ.Α.Κ., EFG Ασφαλιστικές Υπηρεσίες Α.Ε., EFG Hellas P.L.C., EFG Eurobank Χρηματοπιστηριακή Α.Ε.Π.Ε.Υ., EFG Factors A.E., EFG Ασφαλιστική Α.Ε.Γ.Α., EFG Ευρωπαϊκές Επενδύσεις Αναπτύξεως Α.Ε.Ε.Χ., Be-Business Exchanges A.E. Δικτύων Εταιρικών Συναλλαγών, EFG Υπηρεσίες Διαδικτύου Α.Ε., Ελληνικές Επιχειρήσεις Διεθνούς Εμπορίου και Αναπτύξεως Α.Ε., EFG Ασφαλιστική Ζωής Α.Ε.Α.Ζ., Επενδύσεις Αναπτύξεως Α.Ε.Ε.Χ., EFG Business Services A.E., QMS Διαχείριση Συστημάτων και Υπηρεσιών Ολικής Ποιότητας Α.Ε., OPEN 24 A.E., Aurorental A.E., Ασφαλιστική Πρακτορική Εργασίας Α.Ε., EFG Eurobank Ergasias International (C.I.) LTD, ΤΕΛΕΣΙΣ Νταϊρεκτ Α.Ε.Λ.Δ.Ε., ΤΕΛΕΣΙΣ Διαχείρισης Επενδύσεων Α.Ε.Π.Ε.Υ., EFG Hellas (Cayman Islands) Limited, Bank Post SA (Ρουμανία), Bulgarian Retail Services SA, Hellas on Line A.E. Εμπορίας Συσκευών & Υπηρεσιών Τηλεπικοινωνίας, Σύμβουλοι Επενδύσεων Εργασίας Α.Ε. με ολική ενοποίηση των στοιχείων τους. Επίσης, περιλαμβάνουν και τις εταιρείες: Τεφίν Α.Ε. Εμπορίας Αυτοκινήτων και Μηχανημάτων, Unitbank A.E., Alico / CEH Balkan Holdings Limited, Κύδων Α.Ε., Post Bank A.D. (Βουλγαρία), Ξενοδοχειακή Εταιρεία Αεροδρομίου Αθηνών Α.Ε., με τη μέθοδο της καθαρής θέσης.
6. Η Τράπεζα, κατά παρέκκλιση των διατάξεων του κ.ν. 2190/1920, εφάρμοσε τα Διεθνή Λογιστικά Πρότυπα στις ακόλουθες περιπτώσεις: α) Κατά πάγια τακτική υπολογίζεται "αναβαλλόμενος" φόρος εισοδήματος (Deferred Tax Asset), το υπόλοιπο του οποίου κατά την 31η Δεκεμβρίου 2002 ανέρχεται σε 31,4 εκ. ευρώ και απεικονίζεται στο κονδύλι του Ενεργητικού "Προπληρωμένα έξοδα και έσοδα εισπρακτέα". Το ποσό αυτό είχε ισόποσα αυξήσει, κατά τις παρελθούσες χρήσεις, την καθαρή θέση της τράπεζας και συγκεκριμένα, είχε σχηματισθεί ειδικό προς τον σκοπό αυτό αποθεματικό, το οποίο θα συμψηφισθεί με φόρο εισοδήματος επομένων χρήσεων, όταν οριστικοποιηθούν τα ποσά των λογιστικών διαφορών τα οποία αφορά, β) ο λογαριασμός "ίδιες μετοχές" ποσού 89,5 εκ. ευρώ εμφανίζεται αφαιρετικά από τα ίδια κεφάλαια, ενώ σύμφωνα με το κ.ν. 2190/1920 πρέπει να εμφανίζεται στο ενεργητικό, γ) το εμπορικό χαρτοφυλάκιο αποτιμάται σε τρέχουσες τιμές και κατά την χρήση 2002 προέκυψε θετική διαφορά αποτίμησης ποσού 18,9 εκ. ευρώ η οποία περιλαμβάνεται στα αποτελέσματα, έναντι αρνητικής διαφοράς ποσού 6,8 εκ. ευρώ που προέκυψε κατά την χρήση 2001, δ) ορισμένα κονδύλια του ισολογισμού και των αποτελεσμάτων της EFG Eurobank Ergasias Χρηματοδοτικές Μισθώσεις Α.Ε. και της Autorental A.E. αναμορφώθηκαν σύμφωνα με τα Δ.Α.Π. Εάν δεν αναμορφώνονταν τα κονδύλια αυτά, τα αποτελέσματα θα εμφανίζονταν μειωμένα κατά 9,8 εκ. ευρώ.
7. Η διαφορά αποτίμησης (ζημία) χρεογράφων θυγατρικών που προέκυψε την 31η Δεκεμβρίου 2002 ανήλθε στο συνολικό ποσό 30 εκ. ευρώ, εκ των οποίων 14,2 εκ. ευρώ αναλογούν στον όμιλο. Οι προαναφερόμενες ζημιές αποτίμησης συμψηφίστηκαν με θετικές διαφορές αποτίμησης χρεογράφων. Το συνολικό καθαρό ποσό των διαφορών αποτίμησης που αναλογεί στον όμιλο ανέρχεται σε 0,1 εκ. ευρώ και μείωσε απευθείας την καθαρή θέση του ομίλου χωρίς να βαρύνει τα αποτελέσματα. Η διαφορά αποτίμησης (ζημία) χρεογράφων της Επενδύσεις Εργασίας Α.Ε. που αναλογούσαν στον όμιλο προ συγχωνεύσεως ανέρχονται σε 20,3 εκ. ευρώ.
8. Η αγωγή που ασκήθηκε στις 15.9.1999 από την Τράπεζα Πειραιώς κατά της πρώην Τράπεζας Εργασίας και μελών του Δ.Σ. αυτής, με αίτημα να υποχρεωθούν να καταβάλουν εις ολόκληρον έκαστος 586,9 εκ. ευρώ, εντόκως από την επίδοση της αγωγής (15.9.1999), λόγω αποζημιώσεώς της για αντισυμβατικές, όπως ισχυρίσθηκε, ενέργειες των εναγομένων, συζητήθηκε στο Πολυμελές Πρωτοδικείο Αθηνών την 21η Οκτωβρίου 1999 και εξεδόθη προδικαστική απόφαση που διάταξε αποδείξεις δια μαρτύρων, οι οποίες διενεργούνται. Η Διοίκηση της Τράπεζας και οι νομικοί της σύμβουλοι πιστεύουν ότι η τελική έκβαση της αγωγής θα είναι θετική για την Τράπεζα και γι' αυτό δεν έχει σχηματισθεί σχετική πρόβλεψη.
9. Δεν υπάρχουν εμπράγματα βάρη επί των παγίων στοιχείων. 10. Ο αριθμός του απαχολούμενου προσωπικού την 31η Δεκεμβρίου 2002 ήταν 12.188 άτομα.

**ΠΙΣΤΟΠΟΙΗΤΙΚΟ ΕΛΕΓΧΟΥ ΤΩΝ ΟΡΚΩΤΩΝ ΕΛΕΓΚΤΩΝ-ΛΟΓΙΣΤΩΝ  
κου Κ.Κοτσιλή και της κας Λ.Σκαρμαγκά της ΠράξιγουτερχάουςΚούπερς  
για την χρήση 2002**

Ελέγξαμε τις ανωτέρω Ενοποιημένες Οικονομικές Καταστάσεις καθώς και το σχετικό Ενοποιημένο Προσάρτημα της Ανώνυμης Εταιρείας "Τράπεζα EFG Eurobank Ergasias A.E." της εταιρικής χρήσεως που έληξε την 31 Δεκεμβρίου 2002. Ο έλεγχός μας, έγινε σύμφωνα με τις διατάξεις του άρθρου 108 του ΚΝ 2190/1920 "περί Ανωνύμων Εταιρειών" και τις ελεγκτικές διαδικασίες που κρίναμε κατάλληλες, βάσει των αρχών και κανόνων ελεγκτικής που ακολουθεί το Σώμα Ορκωτών Ελεγκτών Λογιστών. Τέθηκαν στη διάθεσή μας τα στοιχεία των εταιρειών που περιλαμβάνονται στην ενοποίηση και μας δόθηκαν οι αναγκαίες για τον έλεγχο πληροφορίες και επεξηγήσεις που ζητήσαμε. Δεν τροποποιήθηκε η μέθοδος απογραφής σε σχέση με την προηγούμενη χρήση. Επαληθεύσαμε τη συμφωνία του περιεχομένου της Ενοποιημένης Εκθέσεως Διαχείρισεως με τις σχετικές Ενοποιημένες Οικονομικές Καταστάσεις. Το Ενοποιημένο Προσάρτημα περιλαμβάνει τις πληροφορίες που προβλέπονται από το άρθρο 130 και τις σχετικές διατάξεις του ΚΝ 2190/1920. Κατά τη γνώμη μας οι ανωτέρω Ενοποιημένες Οικονομικές Καταστάσεις οι οποίες έχουν καταρτισθεί σύμφωνα με τις σχετικές διατάξεις του ΚΝ 2190/1920, απεικονίζουν μαζί με το Ενοποιημένο Προσάρτημα, και αφού ληφθούν υπόψη οι σημειώσεις 6 και 7 της Τράπεζας, την περιουσιακή διάρθρωση και την οικονομική θέση του Ομίλου κατά την 31 Δεκεμβρίου 2002 καθώς και τα αποτελέσματα της χρήσεως που έληξε την ημερομηνία αυτή, βάσει των σχετικών διατάξεων που ισχύουν και λογιστικών αρχών οι οποίες έχουν γίνει γενικά παραδεκτές και δε διαφέρουν από εκείνες που εφάρμοσε η Τράπεζα στην προηγούμενη χρήση.

**Σημειώσεις της χρήσεως 2001:**

1. Την 11η Μαρτίου 2002 ολοκληρώθηκε η συγχώνευση δια απορροφήσεως της ΤΕΛΕΣΙΣ ΤΡΑΠΕΖΑΣ ΕΠΕΝΔΥΣΕΩΝ Α.Ε. από την Τράπεζα EFG Eurobank Ergasias A.E., βάσει ισολογισμών μετασχηματισμού της 31ης Δεκεμβρίου 2000.
2. Τα κονδύλια του ισολογισμού, της κατάστασης των αποτελεσμάτων χρήσεως και του πίνακα διάθεσης αποτελεσμάτων της χρήσεως 2001, προήλθαν από την ενοποίηση των κονδυλίων των συγχωνευθεισών τραπεζών.
3. Για λόγους συγκρισιμότητας τα κονδύλια και της χρήσεως 2000, συμπεριλαμβάνουν την ΤΕΛΕΣΙΣ ΤΡΑΠΕΖΑ ΕΠΕΝΔΥΣΕΩΝ Α.Ε. και ορισμένα εξ' αυτών αναμορφώθηκαν.
4. Ο ενοποιημένος ισολογισμός περιλαμβάνει, εκτός από την Τράπεζα EFG Eurobank Ergasias A.E., τις : EFG Private Bank Luxembourg S.A., EFG Finance A.E.Π.Ε.Υ., Eurobank Cards A.E. Διαχείρισης Προϊόντων Καταναλωτικής Πίστης, Χρηματοδοτικές Μισθώσεις Εργασίας Α.Ε., EFG Eurobank Leasing A.E., EFG Eurobank Properties A.E., EFG A.E.Δ.Α.Κ., Εργασίας Α.Ε.Δ.Α.Κ., EFG Ασφαλιστικές Υπηρεσίες Α.Ε., EFG Hellas P.L.C., EFG Eurobank Χρηματοπιστηριακή Ε.Π.Ε.Υ.η οποία απορρόφησε δια συγχωνεύσεως την 30.11.2001 την Χρηματοπιστηριακή Εργασία Α.Χ.Ε. και την ΤΕΛΕΣΙΣ ΧΡΗΜΑΤΙΣΤΗΡΙΑΚΗ Α.Ε., EFG Factors A.E., EFG Ασφαλιστική Α.Ε.Γ.Α., EFG Ευρωεπενδύσεις Αναπτύξεως Α.Ε.Ε.Χ., Business Exchanges A.E. Δικτύων Εταιρικών Συναλλαγών, EFG Υπηρεσίες Διαδικτύου Α.Ε., Ελληνικές Επιχειρήσεις Διεθνούς Εμπορίου και Αναπτύξεως Α.Ε., EFG Ασφαλιστική Ζωής Α.Ε.Α.Ζ., Επενδύσεις Αναπτύξεως Α.Ε.Ε.Χ., EFG Business Services A.E., EFG Διαχείριση Συστημάτων και Υπηρεσιών Ολικής Ποιότητας Α.Ε., OPEN 24 Α.Ε., Πρόδος Ελληνικές Επενδύσεις ΑΕΕΧ., Α.Ε. Χρηματοοικονομικών Υπηρεσιών & Συμβούλων Εργασίας, Aurorental Α.Ε., Ασφαλιστική Πρακτορική Εργασία Α.Ε., Ergobank International (C.I.) LTD, ΤΕΛΕΣΙΣ ΝΤΑΙΡΕΚΤ Α.Ε.Α.Δ.Ε., ΤΕΛΕΣΙΣ Α.Ε.Δ.Α.Κ., ΤΕΛΕΣΙΣ ΔΙΑΧΕΙΡΗΣΗΣ ΕΠΕΝΔΥΣΕΩΝ Α.Ε.Π.Ε.Υ. με ολική ενοποίηση των στοιχείων τους. Επίσης, περιλαμβάνει και τις : Alico Eurobank Α.Ε.Δ.Α.Κ., Τεφίν Α.Ε. Εμπορίας Αυτοκινήτων και Μηχανημάτων, Uniibank Α.Ε., Επενδύσεις Εργασίας Α.Ε., Σύμβουλοι Επενδύσεων Εργασίας Α.Ε., Comquest Α.Ε. Εμπορίας Συσκευών & Υπηρεσιών Τηλεπικοινωνίας, Kantor Σύμβουλοι Επιχειρήσεων Α.Ε με ενοποίηση των καθαρών τους θέσεων.
5. Την 10η Απριλίου 2001 η ΤΕΛΕΣΙΣ ΤΡΑΠΕΖΑ ΕΠΕΝΔΥΣΕΩΝ Α.Ε. απορρόφησε την κατά 100% θυγατρική της εταιρεία "ΤΕΛΕΣΙΣ ΚΕΦΑΛΑΙΟΥ Α.Ε ΣΥΜΜΕΤΟΧΩΝ" και έχουν επηρεασθεί τα Ίδια Κεφάλαια και η Διαφορά Ενοποίησης.
6. Με απόφαση της Τακτικής Γενικής Συνέλευσης των μετόχων της Τράπεζας EFG Eurobank Ergasias A.E (15.5.2001) αυξήθηκε το Μετοχικό της Κεφάλαιο κατά δρχ. 482 εκ. από διάθεση κερδών της χρήσεως 2000 με την έκδοση 567.200 νέων κοινών μετοχών οι οποίες διατέθηκαν στο προσωπικό. Επίσης με απόφαση της Έκτακτης Γενικής Συνέλευσης των μετόχων (14.9.2001) το μετοχικό κεφάλαιο αυξήθηκε :α) κατά δρχ. 27 εκ. για λόγους στρογγυλοποίησης και β) κατά δρχ. 517 εκ. για λόγους αφενός μεν αύξησης της ονομαστικής αξίας της μετοχής, αφετέρου δε, μετατροπής της σε ευρώ (2,74).
7. Η Τράπεζα κατά τις παρελθούσες χρήσεις υπολόγισε σύμφωνα με τα Διεθνή Λογιστικά Πρότυπα (ΔΛΠ), "αναβαλλόμενο" χρεωστικό φόρο εισοδήματος (Deferred Tax Asset), συνολικού ποσού δρχ. 15.564 εκ. ο οποίος απεικονίζεται στο κονδύλι του Ενεργητικού "Προπληρωμένα έξοδα και έσοδα εισπρακτέα". Το ποσό αυτό είχε ισόποσα αυξήσει, κατά τις παρελθούσες χρήσεις, την καθαρή θέση της τράπεζας και συγκεκριμένα, έχει σχηματισθεί ειδικό προς τον σκοπό αυτό αποθεματικό, το οποίο θα συμψηφισθεί με φόρο εισοδήματος επομένων χρήσεων, όταν οριστικοποιηθούν τα ποσά των λογιστικών διαφορών τα οποία αφορά. Στην παρούσα χρήση ο "αναβαλλόμενος" χρεωστικός φόρος εισοδήματος μειώθηκε κατά δρχ. 2.939 εκατ. με αντίστοιχη μείωση του ειδικού αποθεματικού.
8. Ο λογαριασμός "ίδιες μετοχές" ποσού δρχ. 50.925 εκ. εμφανίζεται αφαιρετικά από τα ίδια κεφάλαια, όπως προβλέπεται από τα (Δ.Λ.Π.), ενώ σύμφωνα με το Κ.Ν. 2190 πρέπει να εμφανίζεται στο ενεργητικό. Επίσης σύμφωνα με τα (Δ.Λ.Π.) οι

ζημίες αγοραπωλησίας "ιδίων μετοχών" ποσού δρχ. 3.286 εκ.μείωσαν απευθείας τα ειδικά αποθεματικά χωρίς να επηρεάσουν τα αποτελέσματα χρήσεως.

9.Στα αύλα πάγια στοιχεία, κατ'εφαρμογή του άρθρου 37 παρ. 3 του Ν. 2874/2000, συμπεριλαμβάνεται αναπόσβεστο υπόλοιπο 862 εκ. που αφορά ζημίες χρεογράφων. Το ποσό αυτό, σύμφωνα με τις διατάξεις το Κ.Ν. 2190/1920 θα έπρεπε να έχει επιβαρύνει τα αποτελέσματα της προηγούμενης χρήσεως.

10.Η διαφορά αποτίμησης χρεογράφων θυγατρικών που προέκυψε στις 31.12.2001, ανήλθε στο συνολικό ποσό των δρχ.17,2 δισ., εκ των οποίων δρχ.3,9 δισ. αναλογεί στον όμιλο. Η αντίστοιχη διαφορά αποτίμησης χρεογράφων συγγενών εταιρειών που αναλογεί στον όμιλο ανήλθε στο ποσό των δρχ.15,5 δισ. Το συνολικό ποσό που αναλογεί στον όμιλο των δρχ.19,4 δισ. μείωσε απευθείας την καθαρή θέση του ομίλου χωρίς να βαρύνει τα αποτελέσματα χρήσεως.

11.Ορισμένα κονδύλια του ισολογισμού και των αποτελεσμάτων χρήσεως 2001 των εταιρειών EFG EUROBANK ΧΡΗΜΑΤΟΔΟΤΙΚΕΣ ΜΙΣΘΩΣΕΙΣ Α.Ε., ΧΡΗΜΑΤΟΔΟΤΙΚΕΣ ΜΙΣΘΩΣΕΙΣ ΕΡΓΑΣΙΑΣ Α.Ε. ΚΑΙ AUTORENTAL Α.Ε. αναμορφώθηκαν σύμφωνα με τα Διεθνή Λογιστικά Πρότυπα. Εάν δεν αναμορφώνονταν τα κονδύλια αυτά, τα αποτελέσματα χρήσεως θα εμφανίζονταν αυξημένα κατά δρχ 1.146 εκ. Για σκοπούς συγκρισιμότητας αναμορφώθηκαν και τα αντίστοιχα κονδύλια του 2000.

12.Η αγωγή που ασκήθηκε στις 15.9.1999 από την Τράπεζα Πειραιώς κατά της πρώην Τράπεζας Εργασίας και μελών του Δ.Σ. αυτής, με αίτημα να υποχρεωθούν να καταβάλουν εις ολόκληρον έκαστος δρχ. 200 δισ., εντόκως από την επίδοση της αγωγής (15.9.1999), λόγω αποζημιώσεώς της για αντισυμβατικές, όπως ισχυρίσθηκε, ενέργειες των εναγομένων, συζητήθηκε στο Πολυμελές Πρωτοδικείο Αθηνών την 21.10.1999 και εξεδόθη προδικαστική απόφαση που διέταξε αποδείξεις δια μαρτύρων, οι οποίες διενεργούνται. Η Διοίκηση της Τράπεζας και οι νομικοί της σύμβουλοι πιστεύουν ότι η τελική έκβαση της αγωγής θα είναι θετική για την Τράπεζα και γι' αυτό δεν έχει σχηματισθεί σχετική πρόβλεψη.

13.Κατά το πρώτο τρίμηνο του 2001 ολοκληρώθηκε η χρήση των αντληθέντων κεφαλαίων κατά δρχ. 464 εκ. από την αύξηση του Μετοχικού Κεφαλαίου, η οποία πιστοποιήθηκε στις 20.12.2000 και η σχετική έκθεση αντληθέντων κεφαλαίων δημοσιεύθηκε την 11.5.2001 στις εφημερίδες Ναυτεμπορική, Ελευθεροτυπία, κ.λ.π.

14.Σύμφωνα με την 4-ψήφια ταξινόμηση των κλάδων οικονομικής δραστηριότητας ΣΤΑΚΟΔ 91, το σύνολο των εσόδων της Τράπεζας υπάγεται στον κωδικό 651.9 "Δραστηριότητες άλλων ενδιάμεσων νομισματικών οργανισμών"

15.Δεν υπάρχουν εμπράγματα βάρη επί των παγίων στοιχείων.

16. Ο αριθμός του απασχολούμενου προσωπικού την 31.12.2001 ήταν 8.546 άτομα.

#### **ΠΙΣΤΟΠΟΙΗΤΙΚΟ ΕΛΕΓΧΟΥ ΤΩΝ ΟΡΚΩΤΩΝ ΕΛΕΓΚΤΩΝ-ΛΟΓΙΣΤΩΝ κου Κ.Κοτσιλίνη και της κας Λ.Σκαρμαγκά της ΠράϊςγουοτερχάουςΚούπερς για την χρήση 2001**

Ελέγξαμε τις ανωτέρω Ενοποιημένες Οικονομικές Καταστάσεις καθώς και το σχετικό Ενοποιημένο Προσάρτημα της Ανώνυμης Εταιρείας "Τράπεζα EFG Eurobank Ergasias A.E." της εταιρικής χρήσεως που έληξε την 31 Δεκεμβρίου 2001. Ο έλεγχός μας, έγινε σύμφωνα με τις διατάξεις του άρθρου 108 του ΚΝ 2190/1920 "περί Ανωνύμων Εταιρειών" και τις ελεγκτικές διαδικασίες που κρίναμε κατάλληλες, βάσει των αρχών και κανόνων ελεγκτικής που ακολουθεί το Σώμα Ορκωτών Ελεγκτών Λογιστών. Τέθηκαν στη διάθεσή μας τα στοιχεία των εταιρειών που περιλαμβάνονται στην ενοποίηση και μας δόθηκαν οι αναγκαίες για τον έλεγχο πληροφορίες και επεξηγήσεις που ζητήσαμε. Δεν τροποποιήθηκε η μέθοδος απογραφής σε σχέση με την προηγούμενη χρήση. Επαληθεύσαμε τη συμφωνία του περιεχομένου της Ενοποιημένης Εκθέσεως Διαχειρίσεως με τις σχετικές Ενοποιημένες Οικονομικές Καταστάσεις. Το Ενοποιημένο Προσάρτημα περιλαμβάνει τις πληροφορίες που προβλέπονται από το άρθρο 130 και τις σχετικές διατάξεις του ΚΝ 2190/1920. Κατά τη γνώμη μας οι ανωτέρω Ενοποιημένες Οικονομικές Καταστάσεις οι οποίες έχουν καταρτισθεί σύμφωνα με τις σχετικές διατάξεις του ΚΝ 2190/1920, απεικονίζουν μαζί με το Ενοποιημένο Προσάρτημα, και αφού ληφθούν υπόψη οι σημειώσεις 3,7,8,9,10 και 11 της Τράπεζας, την περιουσιακή διάρθρωση και την οικονομική θέση του Ομίλου κατά την 31 Δεκεμβρίου 2001 καθώς και τα αποτελέσματα της χρήσεως που έληξε την ημερομηνία αυτή, βάσει των σχετικών διατάξεων που ισχύουν και λογιστικών αρχών οι οποίες έχουν γίνει γενικά παραδεκτές και δε διαφέρουν από εκείνες που εφάρμοσε η Τράπεζα στην προηγούμενη χρήση.

#### **Σημειώσεις της χρήσεως 2000:**

1.Την 7η Σεπτεμβρίου 2000 ολοκληρώθηκε η συγχώνευση δι' απορροφήσεως της Τράπεζας Εργασίας ΑΕ, βάσει ισολογισμών μετασηματισμού της 31.12.1999 και την ίδια ημέρα η απορροφώσα Τράπεζα EFG Eurobank A.E. μετονομάστηκε σε ΤΡΑΠΕΖΑ EFG EUROBANK ERGASIAS A.E. Τα κονδύλια του ισολογισμού, της κατάστασης αποτελεσμάτων χρήσεως και του πίνακα διάθεσης αποτελεσμάτων, που αναφέρονται στην χρήση του 1999, προήλθαν από την ενοποίηση των αντίστοιχων κονδυλίων της χρήσης 1999 των "Τράπεζα EFG Eurobank A.E." και "Τράπεζα Εργασίας Α.Ε.". Για λόγους συγκρισιμότητας, αναμορφώθηκαν ορισμένα στοιχεία των αποτελεσμάτων της χρήσης 1999, και κυρίως μεταφέρθηκαν από τα "Ολικά Έσοδα Εκμεταλλεύσεως" της 31.12.1999, στα "Έκτακτα έσοδα, έξοδα και αποτελέσματα"



της ίδιας περιόδου, έσοδα από συμμετοχές στις συγχωνευθείσες τράπεζες και συνδεδεμένες επιχειρήσεις ποσά δρχ. 86.531 εκ.

2. Την 4η Οκτωβρίου 1999 ολοκληρώθηκε η συγχώνευση δι' απορροφήσεως της Τράπεζας Κρήτης ΑΕ, βάσει ισολογισμών μετασχηματισμού της 30ής Ιουνίου 1999. Επομένως στη χρήση 1999 δεν περιλαμβάνονται τα αποτελέσματα της Τράπεζας Κρήτης του πρώτου εξαμήνου του 1999.

3. Ο ενοποιημένος ισολογισμός περιλαμβάνει, εκτός από την Τράπεζα EFG Eurobank Ergasias Α.Ε., τις : EFG Private Bank Luxembourg S.A., EFG Finance Α.Ε.Π.Ε.Υ., Eurobank Cards Α.Ε. Διαχείρισης Προϊόντων Καταναλωτικής Πίστης, Χρηματοδοτικές Μισθώσεις Εργασίας Α.Ε., EFG Eurobank Leasing Α.Ε., EFG Eurobank Properties Α.Ε., EFG Α.Ε.Δ.Α.Κ., Εργασίας Α.Ε.Δ.Α.Κ., EFG Ασφαλιστικές Υπηρεσίες Α.Ε., EFG Hellas P.L.C., EFG Eurobank Χρηματιστηριακή Ε.Π.Ε.Υ., EFG Factors Α.Ε., EFG Ασφαλιστική Α.Ε.Γ.Α., EFG Ασφαλιστική Ζωής Α.Ε.Α.Ζ., Επενδύσεις Αναπτύξεως Α.Ε.Ε.Χ., EFG Business Services Α.Ε., First Direct Α.Ε., Πρόσδος Ελληνικές Επενδύσεις ΑΕΕΧ., Χρηματιστηριακή Εργασίας Α.Χ.Ε., Εργασίας Finance Α.Ε., Aurorental Α.Ε., Ασφαλιστική Πρακτορική Εργασίας Α.Ε., Ergobank International (C.I.) LTD, με ολική ενοποίηση των στοιχείων τους. Επίσης, περιλαμβάνει και τις : Alico Eurobank Α.Ε.Δ.Α.Κ, Τεφίν Α.Ε. Εμπορίας Αυτοκινήτων και Μηχανημάτων, Unitbank Α.Ε., Επενδύσεις Εργασίας Α.Ε., Σύμβουλοι Επενδύσεων Εργασίας Α.Ε., με ενοποίηση των καθαρών τους θέσεων.

4. Στην Έκτακτη Γενική Συνέλευση των μετόχων της πρώην Τράπεζας Εργασίας, της 27.1.2000, αποφασίσθηκε η αύξηση του μετοχικού κεφαλαίου κατά δρχ. 544,5 εκ., με την έκδοση 544.500 μετοχών ονομαστικής αξίας 1.000, η οποία καλύφθηκε με κεφαλαιοποίηση, εγκριθέντων από προηγούμενες τακτικές γενικές συνελεύσεις κερδών προορισμένων για διανομή στο προσωπικό. Στην Έκτακτη Γενική Συνέλευση των μετόχων της 12.7.2000 αποφασίσθηκε η αύξηση του μετοχικού κεφαλαίου κατά Δρχ. 2.031 εκ. για λόγους στρογγυλοποιήσεως η οποία καλύφθηκε με αποθεματικά από την έκδοση μετοχών υπέρ το άρτιο. Στην Έκτακτη Γενική Συνέλευση των μετόχων της 10.11.2000 αποφασίσθηκε (α) Η αύξηση του μετοχικού κεφαλαίου κατά Δρχ. 60.561 εκ. με την αύξηση της ονομαστικής αξίας της μετοχής από Δρχ. 850 σε Δρχ. 1.057, η οποία καλύφθηκε με αποθεματικά από την έκδοση μετοχών υπέρ το άρτιο, (β) Η μείωση του μετοχικού κεφαλαίου κατά Δρχ. 60.561 εκ. με μείωση της ονομαστικής αξίας της μετοχής από 1.057 δρχ. σε 850 δρχ., με την οποία καλύφθηκε το υπόλοιπο του λογαριασμού ζημίες εις νέον και (γ) Η αύξηση του μετοχικού κεφαλαίου κατά δρχ. 57.367 εκ. με την έκδοση και δωρεάν διανομή στους μετόχους τριών νέων μετοχών γιά κάθε δέκα παλαιές, η οποία καλύφθηκε με αποθεματικά από την έκδοση μετοχών υπέρ το άρτιο. Στο Διοικητικό Συμβούλιο της 20.12.2000 αποφασίσθηκε η αύξηση του μετοχικού κεφαλαίου κατά Δρχ. 464 εκ. με την έκδοση 546.000 νέων μετοχών δικαιούχοι των οποίων ήταν το προσωπικό της Τράπεζας βάσει δικαιωμάτων προαίρεσης (stock options), τα οποία είχε εγκρίνει η Τακτική Γενική Συνέλευση των μετόχων της 24.5.2000 τα οποία ασκήθηκαν και καλύφθηκαν με μετρητά.

5. Η αγωγή που ασκήθηκε στις 15.9.1999 από την Τράπεζα Πειραιώς κατά της πρώην Τράπεζας Εργασίας και μελών του Δ.Σ. αυτής, με αίτημα να υποχρεωθούν να καταβάλουν εις ολόκληρον έκαστος Δρχ. 200 δισ., εντόκως από την επίδοση της αγωγής (15.9.1999), λόγω αποζημιώσεως της για αντισυμβατικές, όπως ισχυρίσθηκε, ενέργειες των εναγομένων, συζητήθηκε στο Πολυμελές Πρωτοδικείο Αθηνών την 21.10.1999 και εξεδόθη προδικαστική απόφαση που διέταξε αποδείξεις διά μαρτύρων, οι οποίες διενεργούνται. Η Διοίκηση της Τράπεζας EFG Eurobank Ergasias Α.Ε. και οι νομικοί της σύμβουλοι πιστεύουν ότι η τελική έκβαση της αγωγής θα είναι θετική για την Τράπεζα EFG Eurobank Ergasias Α.Ε. και γι' αυτό δεν έχει σχηματισθεί σχετική πρόβλεψη.

6. Η τράπεζα κατά την παρελθούσα χρήση υπολόγισε σύμφωνα με τα Διεθνή Λογιστικά Πρότυπα (ΔΛΠ), "αναβαλλόμενο" χρεωστικό φόρο εισοδήματος (Deferred Tax Asset), επί ορισμένων λογιστικών διαφορών, συνολικού ποσού Δρχ. 15.564 εκ. ο οποίος απεικονίζεται στο κονδύλι του Ενεργητικού "Προπληρωμένα έξοδα και έσοδα εισπρακτέα". Το ποσό αυτό είχε ισόποσα αυξήσει, κατά την παρελθούσα χρήση, την καθαρή θέση της τράπεζας και συγκεκριμένα, έχει σχηματισθεί ειδικό προς τον σκοπό αυτό αποθεματικό, το οποίο θα συμψηφισθεί με φόρο εισοδήματος επομένως χρήσεων, όταν οριστικοποιηθούν τα ποσά των λογιστικών διαφορών τα οποία αφορά. Κατά τον επαναυπολογισμό του αναβαλλόμενου φόρου στην παρούσα χρήση δεν προέκυψε ουσιώδης διαφορά.

7. Η διαφορά αποτίμησης χρεωγράφων θυγατρικών που προέκυψε στο τέλος της χρήσης, ανήλθε στο συνολικό ποσό των Δρχ. 25.8 δισ., εκ των οποίων Δρχ. 8.5 δισ. αναλογεί στον όμιλο. Η αντίστοιχη διαφορά αποτίμησης χρεωγράφων συγγενών εταιρειών που αναλογεί στον όμιλο ανήλθε στο ποσό των Δρχ. 20.1 δισ. Το συνολικό ποσό που αναλογεί στον όμιλο των Δρχ. 28.6 δισ. μείωσε απευθείας την καθαρή θέση του ομίλου χωρίς να χρεωθεί στα αποτελέσματα.

8. Δεν υπάρχουν εμπράγματα βάρη επί των παγίων στοιχείων.

9. Ο αριθμός του απασχολούμενου προσωπικού, την 31η Δεκεμβρίου 2000, ήταν 8.293.

10. Στην χρήση 2000 έγινε αναπροσαρμογή της αξίας κτήσεως των ακινήτων και των συσσωρευμένων αποσβέσεών τους σύμφωνα με τον Ν. 2065/92. Η αύξηση που προέκυψε στην αξία των ακινήτων ανήλθε σε δρχ. 3.274 εκ. και των συσσωρευμένων αποσβέσεών τους σε δρχ. 599 εκ. Η διαφορά αναπροσαρμογής που προέκυψε εκ δρχ. 2.675 εκ. εμφανίζεται στο κονδύλι «Διαφορές από αναπροσαρμογή αξίας περιουσιακών στοιχείων». Οι αποσβέσεις της χρήσης 2000 υπολογίσθηκαν στην αναπροσαρμοσμένη αξία των ακινήτων, όπως ορίζει ο ανωτέρω νόμος, και είναι μεγαλύτερες κατά δρχ. 67 εκ. από εκείνες που θα προέκυπταν εάν δεν είχε γίνει η αναπροσαρμογή.

11. Για λόγους πληροφόρησης και μόνον τα στοιχεία του 2000 και του 1999 παρουσιάζονται επίσης σε Ευρώ με την παρούσα ισοτιμία 340.75 δραχμές ανά Ευρώ.

**ΠΙΣΤΟΠΟΙΗΤΙΚΟ ΕΛΕΓΧΟΥ ΤΩΝ ΟΡΚΩΤΩΝ ΕΛΕΓΚΤΩΝ-ΛΟΓΙΣΤΩΝ  
κου Κ.Κοτσιλίνη και της κας Α.Σκαρμαγκά της ΠράϊσγουοτερχάουςΚούπερς  
για την χρήση 2000**

Ελέγξαμε τις ανωτέρω Ενοποιημένες Οικονομικές Καταστάσεις καθώς και το σχετικό Ενοποιημένο Προσάρτημα της Ανώνυμης Εταιρείας "Τράπεζα EFG Eurobank Ergasias A.E." της εταιρικής χρήσεως που έληξε την 31 Δεκεμβρίου 2000. Ο έλεγχός μας, έγινε σύμφωνα με τις διατάξεις του άρθρου 108 του ΚΝ 2190/1920 "περί Ανωνύμων Εταιρειών" και τις ελεγκτικές διαδικασίες που κρίναμε κατάλληλες, βάσει των αρχών και κανόνων ελεγκτικής που ακολουθεί το Σώμα Ορκωτών Ελεγκτών Λογιστών. Τέθηκαν στη διάθεσή μας τα στοιχεία των εταιρειών που περιλαμβάνονται στην ενοποίηση και μας δόθηκαν οι αναγκαίες για τον έλεγχο πληροφορίες και επεξηγήσεις που ζητήσαμε. Δεν τροποποιήθηκε η μέθοδος απογραφής σε σχέση με την προηγούμενη χρήση, εκτός από την περίπτωση που αναφέρεται στη σημείωση Νο.10 της Τράπεζας. Επαληθεύσαμε τη συμφωνία του περιεχομένου της Ενοποιημένης Εκθέσεως Διαχείρισεως με τις σχετικές Ενοποιημένες Οικονομικές Καταστάσεις. Το Ενοποιημένο Προσάρτημα περιλαμβάνει τις πληροφορίες που προβλέπονται από το άρθρο 130 και τις σχετικές διατάξεις του ΚΝ 2190/1920. Κατά τη γνώμη μας οι ανωτέρω Ενοποιημένες Οικονομικές Καταστάσεις οι οποίες έχουν καταρτισθεί σύμφωνα με τις σχετικές διατάξεις του ΚΝ 2190/1920, απεικονίζουν μαζί με το Ενοποιημένο Προσάρτημα, και αφού ληφθούν υπόψιν οι σημειώσεις 6 και 7 της Τράπεζας, την περιουσιακή διάρθρωση και την οικονομική θέση της Τράπεζας κατά την 31 Δεκεμβρίου 2000 καθώς και τα αποτελέσματα της χρήσεως που έληξε την ημερομηνία αυτή, βάσει των σχετικών διατάξεων που ισχύουν και λογιστικών αρχών οι οποίες έχουν γίνει γενικά παραδεκτές και δε διαφέρουν από εκείνες που εφάρμοσε η Τράπεζα στην προηγούμενη χρήση.

## ΧΡΗΜΑΤΟΟΙΚΟΝΟΜΙΚΟΙ ΔΕΙΚΤΕΣ ΣΕ ΑΠΛΗ ΒΑΣΗ

### Απόδοση Ιδίων Κεφαλαίων – Κερδοφορία

	2002	2001	2000	1999*
Κέρδη προ φόρων / Μ.Ο. Ιδίων κεφαλαίων (ROE)	13,14%	16,30%	17,86%	28,88%
Κέρδη προ φόρων / Μ.Ο. Ενεργητικού (ROA)	1,02%	1,83%	2,16%	3,34%
Λειτουργικά έξοδα προ προβλέψεων / Λειτουργικά έσοδα	56,47%	54,59%	54,33%	48,53%
Λειτουργικά έξοδα προ προβλέψεων / Μέσος όρος ενεργητικού	2,28%	2,67%	3,04%	3,10%
Καθαρό έσοδο από τόκους / Μέσος όρος ενεργητικού	3,28%	3,54%	3,29%	3,71%
Μικτά αποτελέσματα εκμεταλλεύσεως εκτός τόκων / Μέσος όρος ενεργητικού	0,75%	1,34%	2,31%	2,67%

\* Για να εξαχθούν οι δείκτες του 1999, δεδομένου ότι πρόκειται για συνενωμένα στοιχεία των Τραπεζών EFG Eurobank και Εργασίας, ελήφθησαν, όπου αυτό απαιτείται, και στοιχεία (ίδια κεφάλαια, σύνολο ενεργητικού) της Τράπεζας Εργασίας της χρήσεως 1998.

### Δείκτες Ρευστότητας

	2002	2001	2000	1999
Υποχρεώσεις προς πελάτες / Απαιτήσεις κατά πελατών	129%	137%	155%	207%
Υποχρεώσεις προς πελάτες / Ενεργητικό	71%	82%	80%	78%

## ΧΡΗΜΑΤΟΟΙΚΟΝΟΜΙΚΟΙ ΔΕΙΚΤΕΣ ΣΕ ΕΝΟΠΟΙΗΜΕΝΗ ΒΑΣΗ

### Απόδοση Ιδίων Κεφαλαίων – Κερδοφορία

	2002	2001	2000	1999*
Κέρδη προ φόρων / Μ.Ο. Ιδίων κεφαλαίων (ROE)	15,19%	17,69%	22,53%	36,99%
Κέρδη προ φόρων / Μ.Ο. Ενεργητικού (ROA)	1,26%	1,81%	2,59%	4,16%
Λειτουργικά έξοδα προ προβλέψεων / Λειτουργικά έσοδα	59,43%	58,15%	50,84%	46,07%
Λειτουργικά έξοδα προ προβλέψεων / Μέσος όρος ενεργητικού	2,69%	3,07%	3,12%	3,54%
Καθαρό έσοδο από τόκους / Μέσος όρος ενεργητικού	3,30%	3,50%	3,23%	3,50%
Μικτά αποτελέσματα εκμεταλλεύσεως εκτός τόκων / Μέσος όρος ενεργητικού	1,22%	1,78%	2,90%	4,19%

### Δείκτες Ρευστότητας

	2002	2001	2000	1999
Υποχρεώσεις προς πελάτες / Απαιτήσεις κατά πελατών	124%	135%	155%	176%
Υποχρεώσεις προς πελάτες / Ενεργητικό	69%	80%	79%	76%

\* Για να εξαχθούν οι δείκτες του 1999, δεδομένου ότι πρόκειται για συνενωμένα στοιχεία των Τραπεζών EFG Eurobank και Εργασίας, ελήφθησαν, όπου αυτό απαιτείται, και στοιχεία (ίδια κεφάλαια, σύνολο ενεργητικού) της Τράπεζας Εργασίας της χρήσεως 1998.

## 2.3 Συνοπτικά Οικονομικά Μεγέθη της Επενδύσεως Αναπτύξεως Α.Ε.Ε.Χ.

## ΣΥΝΟΠΤΙΚΑ ΣΤΟΙΧΕΙΑ ΑΠΟΤΕΛΕΣΜΑΤΩΝ

(σε χιλ. €)	2002	2001	2000	1999	1998
Σύνολο Εσόδων Χαρτοφυλακίου	2.415	4.938	10.536	16.924	5.420
Μικτά Αποτελέσματα Εκμεταλλεύσεως	1.642	3.965	9.316	16.549	5.262
Καθαρά Κέρδη, Προ αποσβέσεων και Φόρων	1.061	3.408	8.811	15.968	5.007
Καθαρά Κέρδη προ Φόρων	897	3.247	8.647	15.851	4.993
Καθαρά Κέρδη μετά από Φόρους, Αμοιβές Δ.Σ.	698	2.995	8.246	15.617	4.932
Μέρισμα Χρήσης	-	-	-	12.886	1.953
Σταθμισμένος Αριθμός Μετοχών	29.272.320	29.272.320	29.272.320	29.272.320	2.661.120
<b>Στοιχεία ανά Μετοχή (€)</b>					
Καθαρά Κέρδη, Προ αποσβέσεων και Φόρων	0,04	0,12	0,30	0,55	1,88
Καθαρά Κέρδη προ Φόρων	0,03	0,11	0,30	0,54	1,88
Καθαρά Κέρδη μετά από Φόρους, Αμοιβές Δ.Σ.	0,02	0,10	0,28	0,53	1,85

## ΣΥΝΟΠΤΙΚΑ ΣΤΟΙΧΕΙΑ ΙΣΟΛΟΓΙΣΜΩΝ

(σε χιλ. €)	2002	2001	2000	1999	1998
Αναπόσβεστα Έξοδα Εγκατάστασης	207	362	518	417	9
Ενσώματα πάγια	72	56	40	45	40
Μείον: Αποσβέσεις	44	35	30	35	26
Αναπόσβεστα ενσώματα πάγια	28	21	10	10	14
Σύνολο Πάγιου Ενεργητικού	31	35	21	22	15
Απαιτήσεις	12	235	76	116	108
Επενδύσεις σε Χρεόγραφα	55.171	78.032	107.380	46.853	12.020
Διαθέσιμα	4.572	4.835	2.139	156.006	190
Σύνολο Κυκλοφορούντος Ενεργητικού	59.775	83.102	109.595	202.975	12.318
Μεταβατικοί Λογαριασμοί Ενεργητικού	165	178	479	188	46
<b>ΣΥΝΟΛΟ ΕΝΕΡΓΗΤΙΚΟΥ</b>	<b>60.158</b>	<b>83.678</b>	<b>110.613</b>	<b>203.602</b>	<b>12.388</b>
Μετοχικό Κεφάλαιο	43.030	43.030	42.953	42.953	3.905
Αποθεματικά Κεφάλαια	16.931	40.299	67.325	126.066	6.192
Σύνολο Ιδίων Κεφαλαίων	59.961	83.329	110.278	169.019	10.097
Βραχυπρόθεσμες Υποχρεώσεις	195	346	332	34.566	2.288
Μεταβατικοί Λογαριασμοί Παθητικού	2	3	3	17	3
<b>ΣΥΝΟΛΟ ΠΑΘΗΤΙΚΟΥ</b>	<b>60.158</b>	<b>83.678</b>	<b>110.613</b>	<b>203.602</b>	<b>12.388</b>
Αριθμός Εργαζομένων	4	4	5	7	7

## Σημειώσεις:

- Κατά τη διάρκεια της χρήσης 1999, και συγκεκριμένα την περίοδο 24/11-24/12 πραγματοποιήθηκε Αύξηση Μετοχικού Κεφαλαίου ύψους 156.192 χιλ. ευρώ με διάθεση 10 νέες μετοχές σε κάθε 1 παλιά με 5,87 ευρώ ανά μετοχή.
- Κατά την αποτίμηση του χαρτοφυλακίου της 31/12/00, προέκυψε λογιστική αρνητική υπεραξία 66.986 χιλ. € (διαφορά μεταξύ τιμών κτήσης και μέσων τιμών Δεκεμβρίου 2000). Το ποσό αυτό συμψηφίστηκε μέσω του πίνακα διάθεσης με το αποθεματικό του άρθρου 10 του Ν.1969/91 της 31/12/1999, κατά 6.823 χιλ. € και τα κέρδη χρήσεως € 8.246 χιλ. Το δε υπόλοιπο € 51.918 χιλ. απεικονίστηκε στο λογαριασμό παθητικού "IV Αποθεματικά Κεφάλαια".
- Κατά την αποτίμηση του χαρτοφυλακίου της 31/12/01, προέκυψε λογιστική αρνητική υπεραξία 29.271 χιλ. € (διαφορά μεταξύ τιμών κτήσης και μέσων τιμών Δεκεμβρίου 2001). Το ποσό αυτό συμψηφίστηκε μέσω του πίνακα διάθεσης με τα κέρδη χρήσεως € 2.995 χιλ. και αθροιζόμενο με το υπόλοιπο των ακάλυπτων ζημιών αποτίμησης χρεογράφων χρήσης 2000 € 51.918 χιλ. μεταφέρθηκε στο λογαριασμό παθητικού "V Αποτελέσματα ζημιών χρήσης εις νέο" ποσό € 78.193 χιλ..
- Κατά την αποτίμηση του χαρτοφυλακίου της 31/12/02, προέκυψε λογιστική αρνητική υπεραξία 23.992 χιλ. € (διαφορά μεταξύ τιμών κτήσης και μέσων τιμών Δεκεμβρίου 2002). Το ποσό αυτό μεταφέρθηκε απευθείας στο λογαριασμό παθητικού "IV Αποθεματικά Κεφάλαια" εφαρμόζοντας για πρώτη φορά τις διατάξεις του Ν. 2992/2002.

**Κατωτέρω, παρατίθενται οι σημειώσεις των Οικονομικών Καταστάσεων της ΕΠΕΝΔΥΣΕΙΣ ΑΝΑΠΤΥΞΕΩΣ Α.Ε.Ε.Χ. και τα πιστοποιητικά έλεγχου των ορκωτών λογιστών-ελεγκτών, των χρήσεων 2000 –2002, όπως δημοσιεύθηκαν:**

#### **ΧΡΗΣΗ 2000**

##### **ΣΗΜΕΙΩΣΗ:**

1. Η εσωτερική αξία της μετοχής ανέρχεται σε δρχ. 1.284.
2. Ο αριθμός του απασχολούμενου στην εταιρεία προσωπικού την 31.12.2000 ανερχόταν σε επτά (7) άτομα.
3. Το σύνολο των εσόδων προέρχεται από τον κλάδο 652.9 του Στατιστικού Κώδικα Οικονομικής Δραστηριότητας (ΣΤΑΚΟΔ 91).

#### **ΠΙΣΤΟΠΟΙΗΤΙΚΟ ΕΛΕΓΧΟΥ ΤΩΝ ΟΡΚΩΤΩΝ ΕΛΕΓΚΤΩΝ-ΛΟΓΙΣΤΩΝ κας Λοραίν Σκαρμαμαγκά της ΠράϊσγουοτερχάουςΚούπερς Ανώνυμη Ελεγκτική Εταιρεία**

Ελέγξαμε τις ανωτέρω Οικονομικές Καταστάσεις καθώς και το σχετικό Προσάρτημα της Ανώνυμης Εταιρείας "ΕΠΕΝΔΥΣΕΙΣ ΑΝΑΠΤΥΞΕΩΣ Α.Ε.Ε.Χ." της εταιρικής χρήσεως που έληξε την 31η Δεκεμβρίου 2000. Ο έλεγχος μας έγινε σύμφωνα με τις διατάξεις του άρθρου 37 του κωδ. Ν. 2190/1920 "περί Ανωνύμων Εταιρειών", τις διατάξεις του Κ.Ν. 1969/1991 περί "Εταιρειών Επενδύσεων Χαρτοφυλακίου, Αμοιβαίων Κεφαλαίων", και τις ελεγκτικές διαδικασίες που κρίναμε κατάλληλα, βάσει των αρχών και κανόνων ελεγκτικής που ακολουθεί το Σώμα Ορκωτών Ελεγκτών Λογιστών. Τέθηκαν στη διάθεσή μας τα βιβλία και στοιχεία που τήρησε η Εταιρεία και μας δόθηκαν οι αναγκαίες για τον έλεγχο πληροφορίες και επεξηγήσεις που ζητήσαμε. Η Εταιρεία εφάρμοσε ορθά το Γενικό Λογιστικό Σχέδιο εκτός από την περίπτωση που αναφέρετε κατωτέρω. Δεν τροποποιήθηκε η μέθοδος απογραφής σε σχέση με την προηγούμενη χρήση. Επαληθεύσαμε τη συμφωνία του περιεχομένου της Εκθέσεως Διαχειρίσεως του Διοικητικού Συμβουλίου προς την Τακτική Γενική Συνέλευση των Μετόχων με τις σχετικές Οικονομικές Καταστάσεις. Το Προσάρτημα περιλαμβάνει τις πληροφορίες που προβλέπονται από την παράγραφο 1 του άρθρου 43α του κωδ. Ν. 2190/1920. Από τον έλεγχο μας προέκυψε το εξής: Η ζημία που προέκυψε από την αποτίμηση του χαρτοφυλακίου χρεογράφων συνολικού ποσού δρχ. 22.825.642.033 έχει χρεωθεί κατευθείαν στον Πίνακα Διάθεσης αντί να δημιουργηθεί πρόβλεψη υποτίμησης χαρτοφυλακίου με αντίστοιχη χρέωση των καθαρών αποτελεσμάτων χρήσης. Κατά τη γνώμη μας, οι ανωτέρω Οικονομικές Καταστάσεις οι οποίες προκύπτουν από τα βιβλία και στοιχεία της Εταιρείας απεικονίζουν μαζί με το Προσάρτημα, αφού ληφθεί υπόψη η παραπάνω παρατήρησή μας, την περιουσιακή διάρθρωση και την οικονομική θέση της Εταιρείας κατά την 31η Δεκεμβρίου 2000, καθώς και τα αποτελέσματα της χρήσεως που έληξε αυτή την ημερομηνία, βάσει των σχετικών διατάξεων που ισχύουν και των λογιστικών αρχών, οι οποίες έχουν γίνει γενικά παραδεκτές και δεν διαφέρουν από εκείνες που η Εταιρεία εφάρμοσε στην προηγούμενη χρήση.

#### **ΧΡΗΣΗ 2001**

##### **ΣΗΜΕΙΩΣΕΙΣ:**

1. Η εσωτερική αξία της μετοχής με τιμές κλεισίματος της 31.12.2001 ανέρχεται σε € 2,85 / δρχ. 971.
2. Η ζημία αποτίμησης χαρτοφυλακίου χρήσης 2001 ποσού € 29.270.713,04 / δρχ. 9.973.995.468 έχει χρεωθεί απευθείας στον πίνακα διάθεσης αποτελεσμάτων.
3. Ο αριθμός του απασχολούμενου στην εταιρεία προσωπικού την 31.12.2001 ανερχόταν σε τέσσερα (4) άτομα.
4. Το υπόλοιπο του λογαριασμού "Ακάλυπτες ζημίες αποτιμήσεως χρεογράφων προς μελλοντικό συμψηφισμό" ποσού € 51.918.119,67 / δρχ. 17.691.099.278 μεταφέρθηκε στον πίνακα διάθεσης αποτελεσμάτων του 2001, στο λογαριασμό "Ακάλυπτες ζημίες αποτιμήσεως χρεογράφων προηγούμενων χρήσεων".
5. Με απόφαση της Τακτικής Γενικής Συνέλευσης στις 24/04/2001 το μετοχικό κεφάλαιο της εταιρείας αυξήθηκε κατά € 77.529,77 / δρχ. 26.418.269 λόγω μετατροπής της ονομαστικής αξίας της μετοχής σε ευρώ, με ισόποση μείωση της διαφοράς από έκδοση μετοχών υπέρ το άρτιο.

#### **ΠΙΣΤΟΠΟΙΗΤΙΚΟ ΕΛΕΓΧΟΥ ΤΩΝ ΟΡΚΩΤΩΝ ΕΛΕΓΚΤΩΝ-ΛΟΓΙΣΤΩΝ κας Λοραίν Σκαρμαμαγκά της ΠράϊσγουοτερχάουςΚούπερς Ανώνυμη Ελεγκτική Εταιρεία**

Ελέγξαμε τις ανωτέρω Οικονομικές Καταστάσεις καθώς και το σχετικό Προσάρτημα της Ανώνυμης Εταιρείας "ΕΠΕΝΔΥΣΕΙΣ ΑΝΑΠΤΥΞΕΩΣ Α.Ε.Ε.Χ." της εταιρικής χρήσεως που έληξε την 31η Δεκεμβρίου 2001. Ο έλεγχος μας έγινε σύμφωνα με τις διατάξεις του άρθρου 37 του κωδ. Ν. 2190/1920 "περί Ανωνύμων Εταιρειών", τις διατάξεις του Κ.Ν. 1969/1991 περί "Εταιρειών Επενδύσεων Χαρτοφυλακίου, Αμοιβαίων Κεφαλαίων", και τις ελεγκτικές διαδικασίες που κρίναμε κατάλληλες, με βάσει τις αρχές και τους κανόνες ελεγκτικής που ακολουθεί το Σώμα Ορκωτών Ελεγκτών Λογιστών. Τέθηκαν στη διάθεσή μας τα βιβλία και στοιχεία που τήρησε η Εταιρεία και μας δόθηκαν οι αναγκαίες για τον έλεγχο πληροφορίες και επεξηγήσεις που ζητήσαμε. Η Εταιρεία εφάρμοσε ορθά το Ελληνικό Γενικό Λογιστικό Σχέδιο εκτός από την περίπτωση που αναφέρεται κατωτέρω. Δεν τροποποιήθηκε η μέθοδος απογραφής σε σχέση με την προηγούμενη χρήση.

Επαληθεύσαμε τη συμφωνία του περιεχομένου της Εκθέσεως Διαχείρισεως του Διοικητικού Συμβουλίου προς την Τακτική Γενική Συνέλευση των Μετόχων με τις σχετικές Οικονομικές Καταστάσεις. Το Προσάρτημα περιλαμβάνει τις πληροφορίες που προβλέπονται από την παράγραφο 1 του άρθρ.43α του κωδ. Ν. 2190/1920. Από τον έλεγχο μας προέκυψε το εξής: Η ζημία που προέκυψε από την αποτίμηση του χαρτοφυλακίου χρεογράφων συνολικού ποσού € 29.270.713,04/ δρχ. 9.973.995.468 έχει χρεωθεί κατευθείαν στον Πίνακα Διάθεσης αντί να δημιουργηθεί πρόβλεψη υποτίμησης χαρτοφυλακίου με αντίστοιχη χρέωση των καθαρών αποτελεσμάτων χρήσης, όπως προβλέπεται από τον κωδ.Ν. 2190/1920. Κατά τη γνώμη μας, οι ανωτέρω Οικονομικές Καταστάσεις οι οποίες προκύπτουν από τα βιβλία και στοιχεία της Εταιρείας απεικονίζουν μαζί με το Προσάρτημα, αφού ληφθεί υπόψη η παραπάνω παρατήρησή μας, την περιουσιακή διάρθρωση και την οικονομική θέση της Εταιρείας κατά την 31η Δεκεμβρίου 2001, καθώς και τα αποτελέσματα της χρήσεως που έληξε αυτή την ημερομηνία, βάσει των σχετικών διατάξεων που ισχύουν και των λογιστικών αρχών, οι οποίες έχουν γίνει γενικά παραδεκτές και δεν διαφέρουν από εκείνες που η Εταιρεία εφάρμοσε στην προηγούμενη χρήση.

#### **ΧΡΗΣΗ 2002**

##### **ΣΗΜΕΙΩΣΕΙΣ:**

1. Η εσωτερική αξία της μετοχής με τιμές κλεισίματος της 31.12.2002 ανέρχεται σε € 1,98.
2. Η διαφορά αποτίμησης χρεογράφων χρήσης 2002 ποσού € 23.992.334,17 μεταφέρθηκε στο λογαριασμό παθητικού "Αποθεματικά Κεφάλαια", εφαρμόζοντας για πρώτη φορά τις διατάξεις του Ν. 2992/2002.
3. Ο αριθμός του απασχολούμενου στην εταιρεία προσωπικού την 31.12.2002 ανερχόταν σε τέσσερα (4) άτομα.
4. Έχουν γίνει ορισμένες ανακατατάξεις στα κονδύλια της προηγούμενης χρήσης για λόγους συγκρισιμότητας.

#### **ΠΙΣΤΟΠΟΙΗΤΙΚΟ ΕΛΕΓΧΟΥ ΤΩΝ ΟΡΚΩΤΩΝ ΕΛΕΓΚΤΩΝ-ΛΟΓΙΣΤΩΝ κας Λοραίν Σκαραμαγκά της ΠραΐγουωτερχαουςΚούπερς Ανώνυμη Ελεγκτική Εταιρεία**

Ελέγξαμε τις ανωτέρω Οικονομικές Καταστάσεις καθώς και το σχετικό Προσάρτημα της Ανώνυμης Εταιρείας "ΕΠΕΝΔΥΣΕΙΣ ΑΝΑΠΤΥΞΕΩΣ Α.Ε.Ε.Χ." της εταιρικής χρήσεως που έληξε την 31η Δεκεμβρίου 2002. Ο έλεγχος μας έγινε σύμφωνα με τις διατάξεις του άρθρου 37 του κωδ. Ν. 2190/1920 "περί Αωνύμων Εταιρειών", τις διατάξεις του Κ.Ν. 1969/1991 περί "Εταιρειών Επενδύσεων Χαρτοφυλακίου, Αμοιβαίων Κεφαλαίων", και τις ελεγκτικές διαδικασίες που κρίναμε κατάλληλες, με βάση τις αρχές και τους κανόνες ελεγκτικής που ακολουθεί το Σώμα Ορκωτών Ελεγκτών Λογιστών. Τέθηκαν στη διάθεσή μας τα βιβλία και στοιχεία που τήρησε η Εταιρεία και μας δόθηκαν οι αναγκαίες για τον έλεγχο πληροφορίες και επεξηγήσεις που ζητήσαμε. Η Εταιρεία εφάρμοσε ορθά το Ελληνικό Γενικό Λογιστικό Σχέδιο λαμβάνοντας υπ' όψιν την παρακάτω παρατήρησή μας. Δεν τροποποιήθηκε η μέθοδος απογραφής σε σχέση με την προηγούμενη χρήση. Επαληθεύσαμε τη συμφωνία του περιεχομένου της Εκθέσεως Διαχείρισεως του Διοικητικού Συμβουλίου προς την Τακτική Γενική Συνέλευση των Μετόχων με τις σχετικές Οικονομικές Καταστάσεις. Το Προσάρτημα περιλαμβάνει τις πληροφορίες που προβλέπονται από την παράγραφο 1 του άρθρ.43α του κωδ. Ν. 2190/1920. Από τον έλεγχο μας προέκυψε ότι η Εταιρεία χρησιμοποιώντας τις διατάξεις του Ν. 2992/2002 οι οποίες επιτρέπουν την παρέκκλιση από τις σχετικές διατάξεις του κωδ. Ν. 2190/1920, μετέφερε τη ζημία αποτίμησης του χαρτοφυλακίου χρεογράφων συνολικού ποσού €23.992.334,17 σε ειδικό λογαριασμό Ιδίων Κεφαλαίων, ενώ σύμφωνα με τις διατάξεις του Ν. 2190/1920 το ποσό αυτό θα είχε επιβαρύνει τα αποτελέσματα χρήσεως. Κατά τη γνώμη μας, οι ανωτέρω Οικονομικές Καταστάσεις οι οποίες προκύπτουν από τα βιβλία και στοιχεία της Εταιρείας απεικονίζουν μαζί με το Προσάρτημα, αφού ληφθεί υπόψη η παραπάνω παρατήρησή μας, την περιουσιακή διάρθρωση και την οικονομική θέση της Εταιρείας κατά την 31η Δεκεμβρίου 2002, καθώς και τα αποτελέσματα της χρήσεως που έληξε αυτή την ημερομηνία, βάσει των σχετικών διατάξεων που ισχύουν και των λογιστικών αρχών, οι οποίες έχουν γίνει γενικά παραδεκτές και δεν διαφέρουν από εκείνες που η Εταιρεία εφάρμοσε στην προηγούμενη χρήση, εκτός από την περίπτωση που αναφέρεται στη σημείωση 2 στις Οικονομικές Καταστάσεις.

## ΧΡΗΜΑΤΟΟΙΚΟΝΟΜΙΚΟΙ ΔΕΙΚΤΕΣ ΣΕ ΑΠΛΗ ΒΑΣΗ

## Απόδοση Ιδίων Κεφαλαίων – Κερδοφορία

	2002	2001	2000	1999	1998
Απόδοση επί των ιδίων κεφαλαίων – προ φόρων (ROE)	1,25%	3,35%	6,19%	17,69%	5,80%
Απόδοση επί του ενεργητικού – προ φόρων (ROA)	1,24%	3,34%	5,50%	14,67%	4,82%

## Συνοπτικά Οικονομικά Στοιχεία της Επενδύσεως Αναπτύξεως Α.Ε.Ε.Χ. (Απορροφούμενη)

(σε χιλιάδες €)

ΣΤΟΙΧΕΙΑ ΑΠΟΤΕΛΕΣΜΑΤΩΝ (σε χιλιάδες €)	2002	2001	2000	1999	1998
Πρόσοδοι χαρτοφυλακίου	2.175	2.502	4.202	546	369
Κέρδη από Αγοραπωλησίες Χρεογράφων	240	2.436	6.334	16.378	5.051
<b>Σύνολο Εσόδων Χαρτοφυλακίου</b>	<b>2.415</b>	<b>4.938</b>	<b>10.536</b>	<b>16.924</b>	<b>5.420</b>
Μείον : Δαπάνες Διαχείρισης χαρτοφυλακίου	773	973	1.220	375	158
(% επί εσόδων χαρτοφυλακίου)	32%	19,7%	11,6%	2,2%	2,9%
<b>Μικτά Αποτελέσματα</b>	<b>1.642</b>	<b>3.965</b>	<b>9.316</b>	<b>16.549</b>	<b>5.262</b>
(% επί εσόδων χαρτοφυλακίου)	68%	80,3%	88,4%	97,8%	97,1%
Μείον : Έξοδα Διοικητικής Λειτουργίας	510	577	512	569	275
(% επί εσόδων χαρτοφυλακίου)	21,1%	11,7%	4,9%	3,4%	5,1%
<b>Ολικά Αποτελέσματα</b>	<b>1.132</b>	<b>3.388</b>	<b>8.804</b>	<b>15.980</b>	<b>4.987</b>
(% επί εσόδων χαρτοφυλακίου)	46,8%	68,6%	83,5%	94,4%	92%
Πλέον : Έκτακτα & Ανόργανα Έσοδα	-	20	7	-	20
Μείον : Έκτακτα & Ανόργανα Έξοδα	71	-	-	12	-
<b>Κέρδη προ Αποσβέσεων και Φόρων</b>	<b>1.061</b>	<b>3.408</b>	<b>8.811</b>	<b>15.968</b>	<b>5.007</b>
(% επί εσόδων χαρτοφυλακίου)	43,9%	69%	83,6%	94,3%	92,4%
Μείον : Αποσβέσεις	164	161	164	117	14
<b>Κέρδη προ φόρων</b>	<b>897</b>	<b>3.247</b>	<b>8.647</b>	<b>15.851</b>	<b>4.993</b>
(% επί εσόδων χαρτοφυλακίου)	37,1%	65,7%	82,1%	93,7%	92,1%
Μείον : Φόροι χρήσης & λοιποί φόροι	199	252	401	217	38
<b>Κέρδη μετά από Φόρους Χρήσης και λοιπούς φόρους</b>	<b>698</b>	<b>2.995</b>	<b>8.246</b>	<b>15.634</b>	<b>4.955</b>
Μείον : Αμοιβές Δ.Σ.	-	-	-	17	23
<b>Κέρδη μετά από Φόρους Χρήσης και Αμοιβές Δ.Σ.</b>	<b>698</b>	<b>2.995</b>	<b>8.246</b>	<b>15.617</b>	<b>4.932</b>
(% επί εσόδων χαρτοφυλακίου)	28,9%	60,6%	78,2%	92,2%	91%

(σε χιλιάδες €)

<b>ΕΝΕΡΓΗΤΙΚΟ</b>	<b>2002</b>	<b>2001</b>	<b>2000</b>	<b>1999</b>	<b>1998</b>
Αναπόσβεστα Έξοδα Εγκατάστασης	207	363	518	417	9
Ενσώματα πάγια	72	56	40	45	40
Μείον : Συσσωρευμένες Αποσβέσεις	44	35	30	35	26
<b>Αναπόσβεστα ενσώματα πάγια</b>	<b>28</b>	<b>21</b>	<b>10</b>	<b>10</b>	<b>14</b>
Λοιπές Μακροχρόνιες Απαιτήσεις	3	14	11	12	1
<b>Σύνολο Παγίου Ενεργητικού</b>	<b>31</b>	<b>35</b>	<b>21</b>	<b>22</b>	<b>15</b>
Απαιτήσεις	12	235	76	116	108
Επενδύσεις σε Χρεόγραφα	55.171	78.032	107.380	46.853	12.020
Διαθέσιμα	4.572	4.835	2.139	156.006	190
<b>Σύνολο Κυκλοφορούντος Ενεργητικού</b>	<b>59.775</b>	<b>83.102</b>	<b>109.595</b>	<b>202.975</b>	<b>12.318</b>
Μεταβατικοί Λογαριασμοί Ενεργητικού	165	178	479	188	46
<b>ΣΥΝΟΛΟ ΕΝΕΡΓΗΤΙΚΟΥ</b>	<b>60.158</b>	<b>83.678</b>	<b>110.613</b>	<b>203.602</b>	<b>12.388</b>
<b>ΠΑΘΗΤΙΚΟ</b>					
Μετοχικό Κεφάλαιο	43.030	43.030	42.953	42.953	3.905
Διαφορά υπέρ το Άρτιο	119.166	119.166	119.243	119.243	2.099
Αποθεματικά Κεφάλαια	0	0	0	6.823	4.093
Διαφορά από αποτίμηση χρεογράφων	(23.992)	0	(51.918)	0	0
Αποτελέσματα εις Νέον	(77.496)	(78.194)	0	0	0
Ίδιες Μετοχές	(747)	(673)	0	0	0
<b>Ίδια Κεφάλαια</b>	<b>59.961</b>	<b>83.329</b>	<b>110.278</b>	<b>169.019</b>	<b>10.097</b>
<b>Προβλέψεις</b>	<b>10</b>	<b>8</b>	<b>8</b>	<b>14</b>	<b>11</b>
Φόροι – Τέλη	95	125	188	194	27
Ασφαλιστικοί Οργανισμοί	4	4	21	52	6
Μερίσματα Πληρωτέα	34	38	41	12.934	1.973
Πιστωτές Διάφοροι	52	171	74	21.372	271
<b>Σύνολο Βραχυπρόθεσμων Υποχρεώσεων</b>	<b>185</b>	<b>338</b>	<b>324</b>	<b>34.552</b>	<b>2.277</b>
Μεταβατικοί Λογαριασμοί Παθητικού	2	3	3	17	3
<b>ΣΥΝΟΛΟ ΠΑΘΗΤΙΚΟΥ</b>	<b>60.158</b>	<b>83.678</b>	<b>110.613</b>	<b>203.602</b>	<b>12.388</b>



**Ίδια Κεφάλαια – Εσωτερική Αξία Μετοχής**

Σύμφωνα με τον Ισολογισμό Μετασχηματισμού στις 30/04/2003 και την Λογιστική Κατάσταση στις 31/12/02 τα Ίδια Κεφάλαια και η Εσωτερική Αξία της Μετοχής είχαν ως εξής:

	30/04/2003	31/12/2002
Αριθμός μετοχών (κοινές ανώνυμες)	29.272.210	
Ονομαστική αξία μετοχής	€ 1,47	
Μετοχικό Κεφάλαιο	43.030	43.030
Διαφορά από εκδ. μετοχών υπέρ το άρτιο	119.166	119.166
Αφορολόγητα Αποθεματικά ειδικών διατάξεων νόμων (Ν. 1969/91)	(27.771)	(23.992)
Υπόλοιπο ζημιών εις νέο	(77.839)	(77.496)
Ίδιες μετοχές	(747)	(747)
<b>Σύνολο Ιδίων Κεφαλαίων</b>	<b>55.839</b>	<b>59.961</b>
Λογιστική αξία της Μετοχής	1,90	2,04
Μείον: Υποαξία χαρτοφυλακίου	-	2.698
Συν: Ίδιες μετοχές	747	747
Εσωτερική Αξία της Μετοχής	1,93	1,98

1. Η λογιστική αξία της μετοχής βάσει Ισολογισμού Μετασχηματισμού της 30/04/2003 καθώς και του Ισολογισμού της 31/12/2002, προκύπτει από το πηλίκο των ιδίων κεφαλαίων προς τον αριθμό των μετοχών.
2. Η εσωτερική αξία βάσει Ισολογισμού Μετασχηματισμού της 30/04/2003 προκύπτει ως το πηλίκο του αθροίσματος των ιδίων κεφαλαίων και της αξίας των ιδίων μετοχών της 30/04/2003 ύψους 747 χιλ. € προς τον αριθμό των μετοχών. Η εσωτερική αξία βάσει του Ισολογισμού της 31/12/02 προκύπτει ως το πηλίκο του αθροίσματος των ιδίων κεφαλαίων, της υποαξίας του χαρτοφυλακίου της 31/12/2002 € 2.698 χιλ. και της αξίας των ιδίων μετοχών € 746 χιλ., προς τον αριθμό των μετοχών.

### 3. ΠΛΗΡΟΦΟΡΙΕΣ ΓΙΑ ΤΗ ΣΥΝΤΑΞΗ ΤΟΥ ΕΝΗΜΕΡΩΤΙΚΟΥ ΔΕΛΤΙΟΥ ΚΑΙ ΤΟΥΣ ΕΛΕΓΚΤΕΣ ΤΩΝ ΣΥΓΧΩΝΕΥΟΜΕΝΩΝ ΕΤΑΙΡΕΙΩΝ

#### 3.1 Γενικά

Στο παρόν Ενημερωτικό Δελτίο περιέχονται όλες οι πληροφορίες και τα οικονομικά στοιχεία αναφορικά με τη συγχώνευση των εταιρειών «Τράπεζα EFG Eurobank Ergasias A.E.» και «Επενδύσεις Αναπτύξεως Ανώνυμος Εταιρεία», με απορρόφηση της δεύτερης από την πρώτη, που είναι απαραίτητα για τη σωστή εκτίμηση της περιουσίας, της χρηματοοικονομικής κατάστασης, των αποτελεσμάτων και των προοπτικών της «νέας» Τράπεζας EFG Eurobank Ergasias A.E. από τους επενδυτές και τους συμβούλους επί των επενδύσεών τους. Η παραπάνω συγχώνευση με απορρόφηση διενεργήθηκε σύμφωνα με τις διατάξεις του άρθρου 16 του ν. 2515/1997, των άρθρων 1-5 του ν. 2166/93 και των άρθρων 69-77 του κ.ν. 2190/1920, όπως ισχύουν.

Οι μέτοχοι και οι επενδυτές που ενδιαφέρονται για περισσότερες πληροφορίες, θα μπορούν να απευθύνονται, τις εργάσιμες ημέρες και ώρες, στα γραφεία της Επενδύσεις Αναπτύξεως Α.Ε. Κοραή 3, Αθήνα (υπεύθυνοι ο κος Παναγιωτάκης Αριστοτέλης και ο κος Κυριαζής Παναγιώτης, τηλ. 210-3236316) και στα γραφεία της Τράπεζας EFG Eurobank Ergasias A.E., Λαοδικείας 16 και Νυμφαίου, 3<sup>ος</sup> όροφος, Ιλίσια (υπεύθυνος κος Δ. Μητροτόλης, τηλ. 210-7452341).

Το παρόν Ενημερωτικό Δελτίο συντάχθηκε σύμφωνα με τις διατάξεις της ισχύουσας νομοθεσίας.

Το Διοικητικό Συμβούλιο του Χρηματιστηρίου Αθηνών έκρινε ότι το περιεχόμενο του Δελτίου καλύπτει τις ανάγκες πληροφόρησης των επενδυτών, σύμφωνα με το Π.Δ. 348/85.

Υπεύθυνοι για τη σύνταξη και ακρίβεια των στοιχείων είναι:

- Δημήτριος Μητροτόλης, Διευθυντής Εταιρικής Διακυβέρνησης της Τράπεζας EFG Eurobank Ergasias A.E.
- Αριστοτέλης Παναγιωτάκης, Μέλος Δ.Σ. της Επενδύσεις Αναπτύξεως Α.Ε., και Παναγιώτης Κυριαζής, Υπεύθυνος Οικονομικών Υπηρεσιών της Επενδύσεις Αναπτύξεως Α.Ε.

Τα Διοικητικά Συμβούλια και των δύο εταιρειών δηλώνουν ότι τα μέλη τους έχουν λάβει γνώση του περιεχομένου του παρόντος Δελτίου και μαζί με τους συντάκτες του βεβαιώνουν υπεύθυνα ότι:

- Όλα τα στοιχεία και οι πληροφορίες που περιέχονται σε αυτό είναι πλήρη και αληθή.
- Δεν υπάρχουν άλλα στοιχεία και δεν έχουν λάβει χώρα γεγονότα, η απόκρυψη ή η παράλειψη των οποίων θα μπορούσε να καταστήσει παραπλανητικό το σύνολο ή μέρος των στοιχείων και πληροφοριών που περιέχονται στο Ενημερωτικό Δελτίο.
- Σε βάρος της Επενδύσεις Αναπτύξεως Α.Ε. δεν εκκρεμούν δικαστικές διαφορές ή διαιτησίες, οι οποίες θα μπορούσαν να έχουν σημαντικές επιπτώσεις στην οικονομική της κατάσταση. Οι υφιστάμενες επίδικες υποθέσεις της EFG Eurobank Ergasias A.E., περιλαμβανομένης και της αγωγής που άσκησε η Τράπεζα Πειραιώς κατά της πρώην Τράπεζας Εργασίας και μελών Δ.Σ. της, δεν αναμένεται, κατά τη γνώμη της Διοίκησης της Τράπεζας και των Νομικών της Συμβούλων, να έχουν σημαντική επίδραση στις οικονομικές καταστάσεις της Τράπεζας.

#### 3.2 Τακτικοί Ελεγκτές

##### Τράπεζα EFG Eurobank Ergasias A.E.

Οι Οικονομικές Καταστάσεις των χρήσεων 1998, 1999, 2000, 2001 και 2002 έχουν ελεγχθεί από την εταιρεία PriceWaterhouseCoopers και συγκεκριμένα από τους κ.κ. Κ. Κοτσιλίνη και Λ. Σκαραμαγκά.

Τα πιστοποιητικά ελέγχου των τριών τελευταίων χρήσεων παρατίθενται στο παράρτημα κάτω από τους δημοσιευμένους Ισολογισμούς, καθώς και στις σελίδες 18,19 και 20.

##### Επενδύσεις Αναπτύξεως Α.Ε.

Τον έλεγχο των Οικονομικών Καταστάσεων της Επενδύσεις Αναπτύξεως Α.Ε. για την εταιρική χρήση 1998 διενήργησε ο Ορκωτός Ελεγκτής κος Αθανάσιος Πάντζος της ΣΟΛ Α.Ε. Ορκωτών Ελεγκτών και για τις εταιρικές χρήσεις από 1999 έως και 2002 διενήργησε ο Ορκωτός Ελεγκτής κα. Λοραΐν Σκαραμαγκά της ελεγκτικής εταιρείας ΠραΐσγουωτεργαουςΚούπερς Ανώνυμη Ελεγκτική Εταιρεία.

Τα πιστοποιητικά ελέγχου παρατίθενται στο παράρτημα του παρόντος Ενημερωτικού Δελτίου κάτω από τους δημοσιευμένους ισολογισμούς, καθώς και στις σελίδες 29 και 30.

### 3.3 Φορολογικοί Έλεγχοι

#### 3.3.1 ΑΠΟΡΡΟΦΟΥΣΑΣ

Το σύνολο των Τραπεζών από τη συγχώνευση των οποίων έχει προκύψει η απορροφούσα Τράπεζα EFG Eurobank Ergasias A.E., όπως υφίστανται προ συγχωνεύσεως, έχουν ελεγχθεί φορολογικά μέχρι και τη χρήση 2001(εκτός από την ΤΕΛΕΣΙΣ ΤΡΑΠΕΖΑ ΕΠΕΝΔΥΣΕΩΝ Α.Ε. που έχει ελεγχθεί φορολογικά μέχρι και την χρήση 1998) και τα οικονομικά τους στοιχεία κρίθηκαν ακριβή, ειλικρινή και οριστικά.

Ειδικότερα:

#### **Τράπεζα EFG Eurobank Ergasias A.E. (πρώην ΤΡΑΠΕΖΑ ΑΘΗΝΩΝ Α.Ε. μετονομασθείσα αρχικά μεν σε Τράπεζα EFG Eurobank A.E. και εν συνεχεία σε Τράπεζα EFG Eurobank Ergasias A.E.)**

Εντός της χρήσης 2003 ολοκληρώθηκε ο φορολογικός έλεγχος των χρήσεων 2000 και 2001. Οι φόροι και οι επιβαρύνσεις, που προέκυψαν από τις διαφορές φορολογικού ελέγχου, επιλύθηκαν με πράξη συμβιβασμού στο ποσό των € 5.502.408,00 και βάρυναν τη χρήση 2003. Η Τράπεζα έχει ζητήσει, με την υπ' αριθμό πρωτοκόλλου 1314/10.7.2003 αίτησή της προς το Εθνικό Ελεγκτικό Κέντρο (ΕΘ.Ε.Κ.), τη διενέργεια φορολογικού ελέγχου για την ανέλεγκτη φορολογικά χρήση 2002.

#### **ΕΥΡΩΕΠΕΝΔΥΤΙΚΗ ΤΡΑΠΕΖΑ Α.Ε (απορροφηθείσα από την ΤΡΑΠΕΖΑ ΑΘΗΝΩΝ Α.Ε.)**

Εντός της χρήσεως 1999 διενεργήθη τακτικός έλεγχος φορολογίας εισοδήματος και λοιπών φορολογιών για όλες τις χρήσεις από της συστάσεώς της μέχρι και την ημερομηνία ισολογισμού μετασχηματισμού (31.7.1998), βάσει του οποίου απορροφήθηκε από την Τράπεζα Αθηνών Α.Ε. Οι φόροι και οι επιβαρύνσεις, που προέκυψαν από τις διαφορές φορολογικού ελέγχου, επιλύθηκαν με πράξη συμβιβασμού στο ποσό των δρχ. 1.009.131.829 και βάρυναν τη χρήση 1999 της απορροφούσας.

Σε εκκρεμότητα παραμένει η προσφυγή της τράπεζας κατά των φύλλων που εκδόθηκαν κατά τον προσωρινό έλεγχο των χρήσεων 1992 και 1993, που διενεργήθηκε το 1994, η οποία αφορούσε τον τρόπο επιμερισμού των κερδών που αναλογούν στα αφορολόγητα ή τα φορολογηθέντα κατ' ειδικό τρόπο έσοδα, μετά από έφεση της ΔΟΥ ΦΑΕΕ Αθηνών κατά της πρωτόδικης υπέρ της Τράπεζας απόφασης.

Δεδομένου όμως ότι έχει ήδη εκδοθεί απόφαση του Διοικητικού Εφετείου Αθηνών υπέρ της Τράπεζας για το ίδιο θέμα της χρήσης του 1994, είναι πολύ πιθανή η θετική έκβαση των εν λόγω εκκρεμοτήτων.

#### **INTERBANK ΕΛΛΑΔΟΣ Α.Ε (απορροφηθείσα από την ΕΥΡΩΕΠΕΝΔΥΤΙΚΗ ΤΡΑΠΕΖΑ Α.Ε.)**

Κατά τη διάρκεια της χρήσεως 2000 διενεργήθη ο τακτικός έλεγχος φορολογίας εισοδήματος και λοιπών φορολογιών για όλες τις χρήσεις από της συστάσεώς της μέχρι και την ημερομηνία του ισολογισμού μετασχηματισμού (31.1.1997), βάσει του οποίου απορροφήθηκε από την πρώην Τράπεζα EFG Eurobank A.E. Οι φόροι και οι επιβαρύνσεις, που προέκυψαν από τις διαφορές φορολογικού ελέγχου, επιλύθηκαν με πράξη συμβιβασμού στο ποσό των δρχ. 1.567.170.379 και βάρυναν τη χρήση 2000 της Τράπεζας EFG Eurobank Ergasias A.E.

#### **ΤΡΑΠΕΖΑ ΕΡΓΑΣΙΑΣ Α.Ε. (απορροφηθείσα από την ΤΡΑΠΕΖΑ EFG Eurobank A.E. )**

Εντός της χρήσεως 2001 διενεργήθη ο τελευταίος τακτικός έλεγχος φορολογίας εισοδήματος και λοιπών φορολογιών για τις χρήσεις από 1.1.1998 έως και 31.12.1999, ημερομηνία του ισολογισμού μετασχηματισμού, βάσει του οποίου απορροφήθηκε από την Τράπεζα EFG Eurobank Ergasias A.E. Οι φόροι και οι επιβαρύνσεις, που προέκυψαν από τις διαφορές φορολογικού ελέγχου, επιλύθηκαν με πράξη συμβιβασμού στο συνολικό ποσό των δρχ. 1.042.570.839 και βάρυναν τη χρήση 2001. Από το ανωτέρω ποσό, δρχ. 358.378.951 βάρυναν τα αποτελέσματα της χρήσεως και το υπόλοιπο ποσό δρχ. 684.191.888 βάρυνε τη διάθεση των αποτελεσμάτων.

**ΤΡΑΠΕΖΑ ΚΡΗΤΗΣ Α.Ε. (απορροφηθείσα από την Τράπεζα EFG Eurobank A.E.)**

Το έτος 1998 καταλογίσθηκαν στην Τράπεζα φόροι και επιβαρύνσεις συνολικού ύψους δρχ. 336.446.313 μετά από προσωρινό έλεγχο φορολογίας εισοδήματος και λοιπών φορολογιών της χρήσεως 1996. Κατά των φύλλων του ανωτέρου ελέγχου, η Τράπεζα προσέφυγε στα Διοικητικά Δικαστήρια τα οποία δεν έχουν, μέχρι σήμερα, εκδώσει απόφαση.

Κατά τη διάρκεια της χρήσεως 2002 ολοκληρώθηκε ο τακτικός έλεγχος φορολογίας εισοδήματος και λοιπών φορολογιών, για όλες τις χρήσεις από 1.1.96 μέχρι και 30.6.99, ημερομηνία σύνταξης του ισολογισμού μετασχηματισμού, βάσει του οποίου η Τράπεζα Κρήτης απορροφήθηκε από την Τράπεζα EFG Eurobank A.E. Οι φόροι και οι επιβαρύνσεις που προέκυψαν από τις διαφορές φορολογικού ελέγχου, των χρήσεων από 1.1.98 μέχρι και 30.6.99, επιλύθηκαν με πράξη συμβιβασμού στο ποσό των 1.255.087 ευρώ και βάρυναν τα αποτελέσματα της χρήσεως 2002 της Τράπεζας EFG Eurobank Ergasias A.E. Οι φόροι και οι επιβαρύνσεις, που προέκυψαν από τις διαφορές φορολογικού ελέγχου, των χρήσεων 1996 και 1997 και που ανάγονται στο προ της ιδιωτικοποίησης της Τράπεζας Κρήτης χρονικό διάστημα επιλύθηκαν με πράξη συμβιβασμού στο ποσό των 1.397.570 ευρώ και βάρυναν το Ελληνικό Δημόσιο. Το φύλλο ελέγχου φόρου εισοδήματος της χρήσης 1996 εκδόθηκε με την επιφύλαξη οριστικοποίησής του μετά την τελεσίδικη απόφαση των Διοικητικών Δικαστηρίων στα οποία είχε προσφύγει η πρώην Τράπεζα Κρήτης για την χρήση αυτή.

**ΤΕΛΕΣΙΣ ΤΡΑΠΕΖΑ ΕΠΕΝΔΥΣΕΩΝ Α.Ε. (απορροφηθείσα από την Τράπεζα EFG Eurobank Ergasias A.E.)**

Έχει ελεγχθεί φορολογικά μέχρι και την χρήση 1998, τα δε οικονομικά της στοιχεία κρίθηκαν οριστικά, ειλικρινά και ακριβή. Ο τελευταίος φορολογικός έλεγχος διενεργήθηκε το 2000 από το Εθνικό Ελεγκτικό Κέντρο και αφορούσε τις χρήσεις 1997 και 1998. Από τον εν λόγω φορολογικό έλεγχο προέκυψαν φόροι και επιβαρύνσεις ύψους 238.445,39 ευρώ που επιβάρυναν την διάθεση των αποτελεσμάτων χρήσεως 2000.

Η Τράπεζα έχει ζητήσει, με την υπ' αριθμό πρωτοκόλλου 1645/12.8.2003 της προς το Εθνικό Ελεγκτικό Κέντρο (ΕΘ.Ε.Κ.), τη διενέργεια φορολογικού ελέγχου για τις ανέλεγκτες φορολογικά χρήσεις 1999 και 2000.

**ΕΠΕΝΔΥΣΕΙΣ ΕΡΓΑΣΙΑΣ Α.Ε. (απορροφηθείσα από την Τράπεζα EFG Eurobank Ergasias A.E.)**

Κατά τη διάρκεια της χρήσεως 2003 διενεργήθη τακτικός φορολογικός έλεγχος, που αφορούσε τις χρήσεις 1999 έως και 2001. Οι φόροι και οι επιβαρύνσεις, που προέκυψαν από τις διαφορές φορολογικού ελέγχου, επιλύθηκαν με πράξη συμβιβασμού στο συνολικό ποσό των 11.645,00 ευρώ που βάρυναν τη χρήση 2003 της Τράπεζας EFG Eurobank Ergasias A.E.. Η Τράπεζα, ως καθολική διάδοχος της Επενδύσεις Εργασίας Α.Ε., έχει ζητήσει, με την υπ' αριθμό πρωτοκόλλου 1645/12.8.2003 αίτησή της προς το Εθνικό Ελεγκτικό Κέντρο (ΕΘ.Ε.Κ.), τη διενέργεια φορολογικού ελέγχου για την ανέλεγκτη φορολογικά χρήση 1.1.2002 –7.11.2002.

**3.3.1 ΕΝΟΠΟΙΟΥΜΕΝΩΝ ΕΤΑΙΡΕΙΩΝ ΣΤΙΣ ΟΙΚΟΝΟΜΙΚΕΣ ΚΑΤΑΣΤΑΣΕΙΣ ΤΗΣ ΑΠΟΡΡΟΦΟΥΣΑΣ**

Παρατίθεται πίνακας με τις αιτήσεις που έχουν υποβληθεί από τις εταιρείες που συμμετέχουν στις ενοποιημένες οικονομικές καταστάσεις προς τις αρμόδιες φορολογικά Αρχές, για την διενέργεια φορολογικού ελέγχου μέχρι και τη χρήση 2002:

ΕΤΑΙΡΕΙΑ	ΑΡΙΘ. ΠΡΩΤ
EFG Ασφαλιστικές Υπηρεσίες Α.Ε.	Φ.Α.Ε. ΠΕΙΡΑΙΑ 20502/1.8.2003
Eurobank Cards Α.Ε. Διαχείρισης Προϊόντων Καταναλωτικής Πίστης	ΕΘ.Ε.Κ 1305/8.7.2003
EFG Eurobank Ergasias Χρηματοδοτικές Μισθώσεις Α.Ε.	ΕΘ.Ε.Κ 1321/11.7.2003
EFG Eurobank Χρηματοπιστηριακή Α.Ε.Π.Ε.Υ.	ΕΘ.Ε.Κ 1283/4.7.2003
EFG Factors Α.Ε.Π.Ε.Α.	ΦΑΕΕ ΑΘΗΝΩΝ 29292/9.7.2003
EFG Eurobank Properties Ανώνυμη Εταιρεία Διαχείριση Ακινήτων	Π.Ε.Κ ΑΘΗΝΩΝ 7357/16.7.2003
EFG Ασφαλιστική Α.Ε. Γενικών Ασφαλίσεων	Φ.Α.Ε. ΠΕΙΡΑΙΑ 20499/1.8.2003
EFG Ασφαλιστική Ζωής Α.Ε. Ασφαλίσεων Ζωής	Φ.Α.Ε. ΠΕΙΡΑΙΑ 20501/1.8.2003
EFG Α.Ε.Δ.Α.Κ.	ΕΘ.Ε.Κ 1279/3.7.2003
Επενδύσεις Αναπτύξεως Α.Ε.Ε.Χ.	ΕΘ.Ε.Κ 1233/16.7.2003
EFG Telesis Finance ΑΕΠΕΥ	ΕΘ.Ε.Κ 1304/7.7.2003
EFG Business Services Α.Ε.	ΦΑΕΕ ΑΘΗΝΩΝ 35896/13.8.2003
EFG Ενοικιάσεις Αυτοκινήτων Εμπορική και Τουριστική Α.Ε.	Π.Ε.Κ 7200/11.7.2003

Telesis Direct A.E.Α.Δ.Ε.	Π.Ε.Κ 7007/7.7.2003
EFG Eurobank Asset Management A.E. Παροχής Επενδυτικών Υπηρεσιών	ΦΑΕΕ ΑΘΗΝΩΝ 30865/17.7.2003
EFG Ευρωεπενδύσεις Αναπτύξεως Α.Ε.Ε.Χ.	ΦΑΕΕ ΑΘΗΝΩΝ 30739/16.7.2003
Be-Business Exchanges A.E.	ΦΑΕΕ ΑΘΗΝΩΝ 31366/18.7.2003
EFG Υπηρεσίες Διαδικτύου Α.Ε.	Π.Ε.Κ 7231/14.7.2003
Q -Διαχείριση Συστημάτων και Υπηρεσιών Ολικής Ποιότητας Α.Ε.	ΦΑΕΕ ΑΘΗΝΩΝ 32817/25.7.2003
Σύμβουλοι Επενδύσεων Εργασίας Α.Ε.	ΦΑΕΕ ΑΘΗΝΩΝ 30742/16.7.2003
Hellas on Line Α.Ε.	ΦΑΕΕ ΑΘΗΝΩΝ 28727/7.7.2003
Ξενοδοχειακή Εταιρεία Αεροδρομίου Αθηνών Α.Ε.	ΦΑΕΕ ΑΘΗΝΩΝ 31353/18.7.2003
Κύδων Εμπορική, Τεχνική, Κτηματική, Βιομηχανική Α.Ε.	ΦΑΕΕ ΑΘΗΝΩΝ 29804/10.7.2003
TEFIN Α.Ε. Εμπορίας αυτοκινήτων και μηχανημάτων	ΦΑΕΕ ΑΘΗΝΩΝ 29937/11.7.2003
Τράπεζα Unitbank Α.Ε.	ΦΑΕΕ ΑΘΗΝΩΝ 28532/3.7.2003
Open 24 ΑΕ	ΦΑΕ ΠΕΙΡΑΙΑ 17843/11.7.2003
Ελληνικές Επιχειρήσεις Διεθνούς Εμπορίου και Ανάπτυξης Α.Ε. 'ΕΛΔΕΠΑ'	ΦΑΕΕ ΑΘΗΝΩΝ 29806/10.7.2003

Παρατίθενται εταιρείες οι οποίες έχουν την έδρα τους στο εξωτερικό και δεν έχουν υποβάλει αίτηση φορολογικού ελέγχου :

EFG Private Bank (Luxembourg) S.A.
EFG Hellas Plc
EFG Eurobank Ergasias International (C.I.) Ltd.
Bulgarian Retail Services (ιδρύθηκε το 2002)
EFG Hellas (Cayman Islands) Limited (ιδρύθηκε το 2002)
Banc Post S.A.
Alico / CEH Balkan Holdings
Bulgarian Post Bank AD
EFG EUROBANK a.d BEOGRAD (Γιουγκοσλαβία)

### 3.3.2 ΑΠΟΡΡΟΦΟΥΜΕΝΗΣ

#### Επενδύσεις Αναπτύξεως Α.Ε.

Έχει ελεγχθεί φορολογικά μέχρι και τη χρήση 1997 και δεν προέκυψαν λογιστικές διαφορές. Τα δε οικονομικά της στοιχεία κρίθηκαν οριστικά, ειλικρινή και ακριβή

Η εταιρία έχει ζητήσει με την υπ' αριθ. πρωτοκόλλου 1233/16.7.2003 αίτησή της προς το Εθνικό Ελεγκτικό Κέντρο (ΕΘ.Ε.Κ.) τη διενέργεια φορολογικού ελέγχου για τις ανέλεγκτες φορολογικά χρήσεις 1998 - 2002.

Η Τράπεζα EFG Eurobank Ergasias Α.Ε., ενόψει της επικείμενης συγχώνευσης με απορρόφηση της εταιρείας Επενδύσεις Αναπτύξεως, υπέβαλε με την υπ' αριθ. πρωτοκόλλου 1645/12.8.2003 αίτηση προς το Εθνικό Ελεγκτικό Κέντρο για τη διενέργεια φορολογικού ελέγχου των ανέλεγκτων χρήσεων 1998-30.4.2003.

## 4. ΠΕΡΙΓΡΑΦΗ ΣΥΓΧΩΝΕΥΣΗΣ

### 4.1 Γενικά

Η συγχώνευση των εταιρειών Τράπεζα EFG Eurobank Ergasias A.E. και ΕΠΕΝΔΥΣΕΙΣ ΑΝΑΠΤΥΞΕΩΣ Α.Ε.Ε.Χ., με απορρόφηση της δεύτερης από την πρώτη, σύμφωνα με τις διατάξεις του άρθρου 16 του ν. 2515/97, των άρθρων 1-5 του ν. 2166/93 και των άρθρων 69-77 του κ.ν. 2190/1920, όπως ισχύουν, εγκρίθηκε από τις Έκτακτες Γενικές Συνελεύσεις των Μετόχων των ανωτέρω συγχωνευόμενων εταιρειών κατά τις συνεδριάσεις τους της 11ης Σεπτεμβρίου 2003 και της 1ης Οκτωβρίου 2003 αντιστοίχως, οι οποίες ενέκριναν και το Σχέδιο Σύμβασης Συγχώνευσης.

Τηρήθηκαν όλες οι προβλεπόμενες από το νόμο διαδικασίες, διατυπώσεις, ανακοινώσεις, δημοσιεύσεις και προθεσμίες.

Στην Έκτακτη Γενική Συνέλευση των Μετόχων της Τράπεζας EFG Eurobank Ergasias A.E. της 11ης Σεπτεμβρίου 2003, παρέστησαν μέτοχοι που εκπροσωπούσαν το 70,41 % του συνόλου των μετοχών και η απόφαση με την οποία εγκρίθηκε η Συγχώνευση ελήφθη με πλειοψηφία 98,79 %.

Στην Α' Επαναληπτική Έκτακτη Γενική Συνέλευση των Μετόχων της ΕΠΕΝΔΥΣΕΙΣ ΑΝΑΠΤΥΞΕΩΣ Α.Ε.Ε.Χ. της 1ης Οκτωβρίου 2003, παρέστησαν μέτοχοι που εκπροσωπούσαν το 52,80 % του συνόλου των μετοχών και η απόφαση με την οποία εγκρίθηκε η Συγχώνευση ελήφθη με πλειοψηφία 100 %.

Στις 3 Οκτωβρίου 2003 καταρτίστηκε η Σύμβαση Συγχώνευσης με το υπ' αριθ. 15064./3.10.2003 συμβολαιογραφικό έγγραφο του συμβολαιογράφου Αθηνών Κωνσταντίνου Σπανόπουλου.

Με τις υπ' αριθ. 158/1/16.9.2003 και 158/5/16.9.2003 αποφάσεις της Επιτροπής Τραπεζικών και Πιστωτικών Θεμάτων, η Τράπεζα της Ελλάδος ενέκρινε την ανωτέρω συγχώνευση και την τροποποίηση του Καταστατικού της Τράπεζας EFG Eurobank Ergasias A.E. αντίστοιχα.

Τέλος, η ανωτέρω συγχώνευση εγκρίθηκε με την υπ' αριθ. Κ2-14224/11.11.2003 απόφαση του Υπουργού Ανάπτυξης και ολοκληρώθηκε με την καταχώριση της ανωτέρω εγκριτικής απόφασης στο Μητρώο Α.Ε. κάθε συγχωνευόμενης εταιρείας του Υπουργείου Ανάπτυξης με την υπ' αριθ. Κ2-14224(δics) στις 11.11.2003.

Τα έγγραφα που περιέχουν τους όρους συγχώνευσης θα είναι προσιτά στο κοινό στα Γραφεία της οδού Λαοδικείας 16, 3<sup>ος</sup> όροφος, Ιλίσια. (Υπεύθυνος : κος Δημήτριος Μητροτόλης)

### 4.2 Όροι της Συγχώνευσης

Οι όροι της συγχώνευσης περιγράφονται αναλυτικά στη Σύμβαση Συγχώνευσης και έχουν ως εξής:

1. Η συγχώνευση με απορρόφηση της ΕΠΕΝΔΥΣΕΙΣ ΑΝΑΠΤΥΞΕΩΣ Α.Ε.Ε.Χ. από την Τράπεζα EFG Eurobank Ergasias A.E. έγινε σύμφωνα με τις διατάξεις των άρθρων 16 του ν. 2515/97, 1-5 του ν.2166/93 και 69 -77 του κ.ν. 2190/1920, όπως ισχύουν.
2. Σύμφωνα με την παράγραφο 5 του άρθρου 16 του ν. 2515/1997 και την παράγραφο 1 του άρθρου 2 του ν. 2166/93, η συγχώνευση έγινε με ενοποίηση των στοιχείων ενεργητικού και παθητικού των συγχωνευόμενων εταιριών, όπως αυτά εμφανίζονται στους δύο αντίστοιχους ισολογισμούς της 30ής Απριλίου 2003, που συντάχθηκαν για τον σκοπό του μετασχηματισμού και εν συνεχεία εγκρίθηκαν από τα Διοικητικά Συμβούλια των δύο εταιρειών. Την ημέρα που καταχωρήθηκαν στο οικείο Μητρώο Ανώνυμων Εταιρειών οι αποφάσεις των γενικών συνελεύσεων των μετόχων των δύο εταιρειών, οι οποίες ελήφθησαν σύμφωνα με το άρθρο 72 του κ.ν. 2190/1920, καθώς και η μεταξύ των δύο εταιρειών σύμβαση συγχώνευσης και τα λοιπά έγγραφα που προβλέπει ο νόμος μαζί με τη σχετική εγκριτική απόφαση της αρμόδιας αρχής (παραιτέρω «Ημέρα Συγχώνευσης»), η ΕΠΕΝΔΥΣΕΙΣ ΑΝΑΠΤΥΞΕΩΣ Α.Ε.Ε.Χ. λύθηκε χωρίς να επακολουθήσει εκκαθάριση, ενώ η Τράπεζα EFG Eurobank Ergasias A.E. υποκαταστάθηκε σε όλα γενικώς τα δικαιώματα και τις υποχρεώσεις της ΕΠΕΝΔΥΣΕΙΣ ΑΝΑΠΤΥΞΕΩΣ Α.Ε.Ε.Χ., εξομοιούμενη με καθολική διάδοχο της τελευταίας.
3. Το μετοχικό κεφάλαιο της Τράπεζας EFG Eurobank Ergasias A.E. ανερχόταν στις 30.4.2003 (ημερομηνία του ισολογισμού μετασχηματισμού) σε 906.017.557,65 ευρώ και διαιρείτο σε 313.500.885 ονομαστικές κοινές με ψήφο μετοχές, ονομαστικής αξίας 2,89 ευρώ η κάθε μία.

Δυνάμει της από 19.05.2003 αποφάσεως της Τακτικής Γενικής Συνέλευσης, το ανωτέρω μετοχικό κεφάλαιο αυξήθηκε κατά 3.034.500,00 ευρώ, σύμφωνα με το άρθρο 16 του κ.ν. 2190/1920 σε συνδυασμό με το άρθρο 1 του π.δ. 30/1998,

με την έκδοση 1.050.000 νέων μετοχών, ονομαστικής αξίας 2,89 ευρώ η κάθε μία, η οποία συντελέστηκε με κεφαλαιοποίηση ισόποσου προς την αύξηση μέρους των κερδών της χρήσεως 2002 και δωρεάν διάθεση των νέων μετοχών στο προσωπικό της Τράπεζας και των συνδεδεμένων εταιρειών, περιλαμβανομένων μελών Διοικητικού Συμβουλίου, με οποιαδήποτε σχέση και μορφή εργασίας.

Κατόπιν των ανωτέρω, κατά την υπογραφή της συμβάσεως συγχωνεύσεως, το μετοχικό κεφάλαιο της Τράπεζας EFG Eurobank Ergasias A.E. ανερχόταν σε 909.052.057,65 ευρώ, διαιρούμενο σε 314.550.885 ονομαστικές μετοχές, ονομαστικής αξίας 2,89 ευρώ η κάθε μία.

Από το σύνολο των ανωτέρω μετοχών της Τράπεζας EFG Eurobank Ergasias A.E. ακυρώθηκαν κατά τη συγχώνευση οι ακόλουθες μετοχές:

α) 2.088.749 ίδιες μετοχές της Τράπεζας EFG Eurobank Ergasias A.E., συνολικής ονομαστικής αξίας 6.036.484,61 ευρώ, που αποκτήθηκαν κατόπιν αγοράς κατ' εφαρμογήν του άρθρου 16 § 5 του κ.ν. 2190/1920, όπως ισχύει (προς στήριξη της χρηματιστηριακής τιμής). Η ακύρωση των ανωτέρω μετοχών έγινε, όπως είχαν ήδη συμφωνήσει οι διοικήσεις των συγχωνευόμενων εταιρειών, με σκοπό την αποφυγή αυξήσεως του αριθμού των μετοχών που θα προκύψουν από τη συγχώνευση.

β) 448.500 μετοχές της Τράπεζας EFG Eurobank Ergasias A.E., συνολικής ονομαστικής αξίας 1.296.165,00 ευρώ, που ανήκαν (προ συγχωνεύσεως) στην ΕΠΕΝΔΥΣΕΙΣ ΑΝΑΠΤΥΞΕΩΣ Α.Ε.Ε.Χ., οι οποίες, μετά την περιέλευσή τους στην Τράπεζα EFG Eurobank Ergasias A.E. λόγω καθολικής διαδοχής, συνεπεία της συγχωνεύσεως, ήταν ίδιες πλέον μετοχές της Τράπεζας EFG Eurobank Ergasias A.E., υποχρεωτικά αμέσως ακυρωτέες, σύμφωνα με τις παραγράφους 2 περ. β' και 3 εδ. α' του άρθρου 16 του κ.ν. 2190/1920.

Συνεπεία των ανωτέρω ακυρώσεων, προέκυψε αντίστοιχη μείωση του υφιστάμενου κατά την υπογραφή της συμβάσεως συγχωνεύσεως μετοχικού κεφαλαίου της Τράπεζας EFG Eurobank Ergasias A.E. κατά την συνολική ονομαστική αξία των ανωτέρω ακυρωθεισών μετοχών, ποσού 7.332.649,61 ευρώ, για το οποίο δεν εκδίδονται νέες μετοχές κατά την ολοκλήρωση της συγχώνευσης. Επομένως, οι ανταλλάξιμες μετοχές της Τράπεζας EFG Eurobank Ergasias A.E. είναι 312.013.636, συνολικής ονομαστικής αξίας 901.719.408,04 ευρώ.

4. Το μετοχικό κεφάλαιο της ΕΠΕΝΔΥΣΕΙΣ ΑΝΑΠΤΥΞΕΩΣ Α.Ε.Ε.Χ. ανερχόταν τόσο στις 30.4.2003 (ημερομηνία του ισολογισμού μετασηματισμού) όσο και κατά την υπογραφή της συμβάσεως συγχωνεύσεως σε 43.030.310,40 ευρώ, διαιρούμενο σε 29.272.320 μετοχές, ονομαστικής αξίας 1,47 ευρώ.

Με σκοπό την εξάλειψη ζημιών προηγούμενων χρήσεων της ΕΠΕΝΔΥΣΕΙΣ ΑΝΑΠΤΥΞΕΩΣ Α.Ε.Ε.Χ. και τη δυνατότητα καταβολής μερίσματος στους μετά τη συγχώνευση μετόχους της Τράπεζας EFG Eurobank Ergasias A.E. κατά την Τακτική Γενική Συνέλευση του έτους 2004, επήλθαν κατά τη συγχώνευση οι ακόλουθες μεταβολές στο μετοχικό κεφάλαιο της ΕΠΕΝΔΥΣΕΙΣ ΑΝΑΠΤΥΞΕΩΣ Α.Ε.Ε.Χ. : α) αύξηση κατά ποσό 77.839.070,10 ευρώ, με αύξηση της ονομαστικής αξίας της μετοχής κατά 2,65913566 ευρώ, καλυπτόμενη με κεφαλαιοποίηση ισόποσου μέρους της διαφοράς από έκδοση μετοχών υπέρ το άρτιο, και β) ταυτόχρονη ισόποση (κατά 77.839.070,10 ευρώ) μείωσή του, με ισόποση (κατά 2,65913566 ευρώ) μείωση της ονομαστικής αξίας της μετοχής, με συμφηφισμό ισόποσου μέρους του λογαριασμού «Υπόλοιπο ζημιών εις νέον». Με τις ανωτέρω ισόποσες αύξηση και μείωση, το μετοχικό κεφάλαιο και η ονομαστική αξία της μετοχής της ΕΠΕΝΔΥΣΕΙΣ ΑΝΑΠΤΥΞΕΩΣ Α.Ε.Ε.Χ. παρέμειναν όπως εκτέθηκαν ανωτέρω.

Από το σύνολο των ανωτέρω μετοχών της ΕΠΕΝΔΥΣΕΙΣ ΑΝΑΠΤΥΞΕΩΣ Α.Ε.Ε.Χ. ακυρώθηκαν κατά τη συγχώνευση οι ακόλουθες μετοχές:

α) 12.653.928 μετοχές της ΕΠΕΝΔΥΣΕΙΣ ΑΝΑΠΤΥΞΕΩΣ Α.Ε.Ε.Χ., συνολικής ονομαστικής αξίας 18.601.274,16 ευρώ, που ανήκαν (προ συγχωνεύσεως) στην Τράπεζα EFG Eurobank Ergasias A.E..

β) 380.000 ίδιες μετοχές της ΕΠΕΝΔΥΣΕΙΣ ΑΝΑΠΤΥΞΕΩΣ Α.Ε.Ε.Χ., συνολικής ονομαστικής αξίας 558.600,00 ευρώ.

Η ακύρωση των ανωτέρω (υπό α' και β') μετοχών της ΕΠΕΝΔΥΣΕΙΣ ΑΝΑΠΤΥΞΕΩΣ Α.Ε.Ε.Χ. έγινε σύμφωνα με το άρθρο 75 § 4 περ. α' και β' αντιστοίχως του κ.ν. 2190/1920, κατά το οποίο οι εν λόγω μετοχές δεν ανταλλάσσονται με μετοχές της Τράπεζας EFG Eurobank Ergasias A.E. Συνεπώς, το μετοχικό κεφάλαιο της Τράπεζας EFG Eurobank Ergasias δεν αυξήθηκε κατά τη συνολική ονομαστική αξία των ανωτέρω μετοχών, ποσού 19.159.874,16 ευρώ, και για το ποσό αυτό δεν εκδίδονται νέες μετοχές κατά την ολοκλήρωση της συγχώνευσης.

Κατόπιν των ανωτέρω, οι ανταλλάξιμες μετοχές της ΕΠΕΝΔΥΣΕΙΣ ΑΝΑΠΤΥΞΕΩΣ Α.Ε.Ε.Χ είναι 16.238.392, συνολικής ονομαστικής αξίας 23.870.436,24 ευρώ.

5. Κατόπιν των ανωτέρω, το μετοχικό κεφάλαιο της «νέας» Τράπεζας EFG Eurobank Ergasias A.E (περαιτέρω «Νέο Μετοχικό Κεφάλαιο») διαμορφώνεται σε 925.589.844,28 ευρώ. Για λόγους στρογγυλοποίησης και με στόχο την ελαχιστοποίηση κλασματικών αριθμών στη σχέση ανταλλαγής σε συνδυασμό με την μονάδα εμπορευσιμότητας της

μετοχής, κεφαλαιοποιήθηκε ποσό 2.335.266,47 ευρώ, προερχόμενο από μέρος της διαφοράς από έκδοση μετοχών υπέρ το άρτιον της Τράπεζας EFG Eurobank Ergasias A.E. και παραλλήλως μεταβλήθηκε η ονομαστική αξία της μετοχής της από 2,89 ευρώ σε 2,95 ευρώ.

Επομένως, το Νέο Μετοχικό Κεφάλαιο της Τράπεζας EFG Eurobank Ergasias A.E. ανέρχεται σε εννιακόσια είκοσι επτά εκατομμύρια εννιακόσιες είκοσι πέντε χιλιάδες εκατόν δέκα ευρώ και εβδομήντα πέντε λεπτά του ευρώ (927.925.110,75 €) και διαιρείται σε τριακόσια δέκα τέσσερα εκατομμύρια πεντακόσιες πενήντα χιλιάδες οκτακόσιες ογδόντα πέντε (314.550.885) ονομαστικές κοινές με ψήφο μετοχές, ονομαστικής αξίας δύο ευρώ και ενενήντα πέντε λεπτών του ευρώ (2,95 ευρώ) η κάθε μία (παραιτέρω «Νέες Μετοχές»).

Προκειμένου να εξασφαλιστεί η κατά τα ανωτέρω διαμόρφωση του Νέου Μετοχικού Κεφαλαίου της Τράπεζας EFG Eurobank Ergasias A.E., οι συγχωνευόμενες εταιρείες είχαν αναλάβει την υποχρέωση να μη μεταβιβάσουν τις κατά τα ανωτέρω ακυρούμενες μετοχές μέχρι την ολοκλήρωση της συγχώνευσης.

6. Προκειμένου να καθοριστεί η σχέση ανταλλαγής των μετοχών, ελήφθη υπόψη η σχέση ανάμεσα στην αξία των δύο εταιρειών στις 30.4.2003, λαμβανομένης υπόψη της μετά την 30.4.2003 αύξησης του μετοχικού κεφαλαίου της Τράπεζας EFG Eurobank Ergasias A.E. (ανωτέρω, παράγραφος 3) και της ταυτόχρονης ισόποσης αύξησης και μείωσης του μετοχικού κεφαλαίου της ΕΠΕΝΔΥΣΕΙΣ ΑΝΑΠΤΥΞΕΩΣ Α.Ε.Ε.Χ. (ανωτέρω, παράγραφος 4). Για τον υπολογισμό της αξίας κάθε εταιρείας εφαρμόστηκαν περισσότερες της μία μέθοδοι αποτίμησης.

Ειδικότερα, εφαρμόστηκαν οι κατωτέρω διεθνώς αποδεκτές μέθοδοι :

- α) Χρηματιστηριακής Αξίας (Κεφαλαιοποίησης)
- β) Προεξόφλησης Μελλοντικών Ταμειακών Ροών
- γ) Δεικτών Κεφαλαιαγοράς
- δ) Συγκρίσιμων Συναλλαγών
- ε) Αναμορφωμένης Καθαρής Θέσης

Τα αποτελέσματα που προέκυψαν από τις ανωτέρω μεθόδους αποτίμησης ελήφθησαν υπόψη αναλόγως του βαθμού καταλληλότητας κάθε μεθόδου. Από τη συνεκτίμηση όλων των ανωτέρω, προέκυψε ότι η σχέση ανάμεσα στην αξία της ΕΠΕΝΔΥΣΕΙΣ ΑΝΑΠΤΥΞΕΩΣ Α.Ε.Ε.Χ. και την αξία της Τράπεζας EFG Eurobank Ergasias A.E. είναι ένα (1) προς εξήντα οκτώ και επτακόσια εβδομήντα δύο χιλιοστά (68,772) ως έγγιστα.

7. Με βάση την ανωτέρω σχέση αξιών υπολογίσθηκε η σχέση των Νέων Μετοχών που αντιστοιχούν στις ανταλλάξιμες παλαιές μετοχές της Τράπεζας EFG Eurobank Ergasias A.E. προς τις Νέες Μετοχές που αντιστοιχούν στις ανταλλάξιμες μετοχές της ΕΠΕΝΔΥΣΕΙΣ ΑΝΑΠΤΥΞΕΩΣ Α.Ε.Ε.Χ. και προέκυψαν τα ακόλουθα : α) στις ανταλλάξιμες 312.013.636 παλαιές μετοχές της Τράπεζας EFG Eurobank Ergasias A.E., συνολικής ονομαστικής αξίας 901.719.408,04 ευρώ, αντιστοιχούν 312.013.636 Νέες Μετοχές, συνολικής ονομαστικής αξίας 920.440.226,20 ευρώ, και β) στις ανταλλάξιμες 16.238.392 μετοχές της ΕΠΕΝΔΥΣΕΙΣ ΑΝΑΠΤΥΞΕΩΣ Α.Ε.Ε.Χ., συνολικής ονομαστικής αξίας 23.870.436,24 ευρώ, αντιστοιχούν 2.537.249 Νέες Μετοχές, συνολικής ονομαστικής αξίας 7.484.884,55 ευρώ.

Από τον ανωτέρω συσχετισμό προκύπτει ότι η σχέση ανταλλαγής των Νέων Μετοχών με τις ανταλλάξιμες παλαιές μετοχές της Τράπεζας EFG Eurobank Ergasias A.E. και τις ανταλλάξιμες παλαιές μετοχές της Επενδύσεις Αναπτύξεως Α.Ε. αντιστοιχώς (παραιτέρω «Παλαιές Μετοχές»), που προκρίθηκε ως δίκαιη και λογική, είναι η ακόλουθη :

α) Κάθε μία (1) από τις Παλαιές Μετοχές της Τράπεζας EFG Eurobank Ergasias A.E. αντιστοιχεί προς μία (1) Νέα Μετοχή.

β) Κάθε έξι μετοχές και τέσσερα δέκατα μετοχής (6,4) από τις Παλαιές Μετοχές της ΕΠΕΝΔΥΣΕΙΣ ΑΝΑΠΤΥΞΕΩΣ Α.Ε.Ε.Χ. αντιστοιχούν προς μία (1) Νέα Μετοχή.

Τα κλασματικά δικαιώματα δεν δημιουργούν δικαίωμα σε λήψη κλάσματος μετοχής αλλά αθροίζονται για τη δημιουργία ακέραιου αριθμού, όπως ειδικότερα θα αποφασισθεί από το Δ.Σ. της «νέας» Τράπεζας EFG Eurobank Ergasias A.E, το οποίο – κατ' εξουσιοδότηση της Γενικής Συνέλευσης – θα ρυθμίσει τις λεπτομέρειες ανταλλαγής των μετοχών.

8. Οι πράξεις της ΕΠΕΝΔΥΣΕΙΣ ΑΝΑΠΤΥΞΕΩΣ Α.Ε.Ε.Χ. που διενεργούνται από την 1η Μαΐου 2003 και μέχρι την Ημέρα Συγχώνευσης θεωρούνται, από λογιστική άποψη, ότι διενεργούνται για λογαριασμό της «νέας» Τράπεζας EFG Eurobank Ergasias A.E. και τα ποσά τους μεταφέρονται στα βιβλία της τελευταίας με συγκεντρωτική εγγραφή την Ημέρα Συγχώνευσης.



Τα οικονομικά αποτελέσματα της ΕΠΕΝΔΥΣΕΙΣ ΑΝΑΠΤΥΞΕΩΣ Α.Ε.Ε.Χ. τα οποία προέκυψαν από την 1η Μαΐου 2003 μέχρι την Ημέρα Συγχώνευσης θεωρούνται ως αποτελέσματα της «νέας» Τράπεζας EFG Eurobank Ergasias A.E.

9. Το υφιστάμενο χρεωστικό υπόλοιπο των αποθεματικών από χρεόγραφα που σχηματίστηκε από ακάλυπτες ζημίες αποτίμησης χρεογράφων της ΕΠΕΝΔΥΣΕΙΣ ΑΝΑΠΤΥΞΕΩΣ Α.Ε.Ε.Χ., μεταφέρεται και εμφανίζεται αυτούσιο σε αντίστοιχο ειδικό λογαριασμό της Τράπεζας EFG Eurobank Ergasias A.E.
10. Από την Ημέρα Συγχώνευσης η «νέα» Τράπεζα EFG Eurobank Ergasias A.E. υποχρεούται να προβεί, χωρίς υπαίτια καθυστέρηση, στις απαραίτητες ενέργειες προκειμένου να γίνουν οι ηλεκτρονικές καταχωρήσεις άυλων τίτλων (όπως προβλέπεται από την ισχύουσα νομοθεσία) για το σύνολο των Νέων Μετοχών, εις «ανταλλαγή» των Παλαιών Μετοχών. Η ενημέρωση των δικαιούχων μετοχών θα γίνεται δια του Τύπου.
11. Όλες οι Νέες Μετοχές θα συμμετάσχουν στη διανομή κερδών χρήσεως 2003 και των εφεξής χρήσεων.
12. Ούτε στην Τράπεζα EFG Eurobank Ergasias A.E. ούτε στην ΕΠΕΝΔΥΣΕΙΣ ΑΝΑΠΤΥΞΕΩΣ Α.Ε.Ε.Χ. υφίστανται μέτοχοι με ειδικά δικαιώματα ούτε κάτοχοι άλλων τίτλων πλην μετοχών, με τις εξής επιφυλάξεις:

(α) Με απόφαση της Τακτικής Γενικής Συνέλευσης των Μετόχων της Τράπεζας EFG Eurobank Ergasias A.E. της 24.5.2000 εγκρίθηκε 1ο πρόγραμμα διαθέσεως μετοχών, με τη μορφή δικαιώματος προαίρεσεως «αγοράς» μέχρι 140.000 μετοχών, με τιμή αγοράς 6.000 δρχ. ανά μετοχή, σύμφωνα με τις διατάξεις του άρθρου 13 παράγραφος 9 του κ.ν. 2190/1920, όπως ισχύει, σε μέλη του προσωπικού της εν λόγω Τράπεζας (περιλαμβανομένων των μελών του Διοικητικού Συμβουλίου). Ο αριθμός και η τιμή αγοράς των ανωτέρω μετοχών υπόκειται εκάστοτε σε αναπροσαρμογή, αναλόγως των μεταγενέστερων μεταβολών του μετοχικού κεφαλαίου (όπως με έκδοση νέων μετοχών, δωρεάν ή με μετρητά, ή την μεταβολή της ονομαστικής αξίας της μετοχής ή άλλα εταιρικά γεγονότα), κατά μαθηματικό τρόπο ώστε να μην αλλοιωθεί το δικαίωμα των άνω δικαιούχων. Δυνάμει της από 21-3-2001 αποφάσεως του Διοικητικού Συμβουλίου, ο ανωτέρω αριθμός των 140.000 μετοχών αναπροσαρμόστηκε σε 182.000 μετοχές, με τιμή αγοράς 4.615 δρχ. ανά μετοχή, και εκδόθηκαν πιστοποιητικά για τις εν λόγω 182.000 μετοχές, η άσκηση δε των δικαιωμάτων από τα εν λόγω πιστοποιητικά προβλέφθηκε ότι μπορεί να γίνει κατά τον μήνα Δεκέμβριο εκάστου των ετών 2001, 2002 και 2003 (άπαξ κάθε έτος είτε εν όλω είτε εν μέρει κατά την επιλογή κάθε δικαιούχου). Ο ανωτέρω αριθμός των 182.000 μετοχών και η τιμή αγοράς τους αναπροσαρμόστηκε εκ νέου, δυνάμει της από 9-11-2001 αποφάσεως του Διοικητικού Συμβουλίου, σε 182.287 μετοχές προς 4.608 δρχ. ανά μετοχή, έναντι των οποίων εκδόθηκαν (τον μήνα Δεκέμβριο 2001) 21.922 μετοχές και έτσι απέμειναν δικαιώματα προαίρεσεως για την απόκτηση 160.365 μετοχών. Ο ανωτέρω αριθμός των 160.365 μετοχών αναπροσαρμόστηκε εκ νέου, δυνάμει της από 7-11-2002 αποφάσεως του Διοικητικού Συμβουλίου, σε 160.758 μετοχές προς 13,49 ευρώ ανά μετοχή. Η άσκηση των δικαιωμάτων από τα ανωτέρω πιστοποιητικά για την απόκτηση των ανωτέρω υπολοίπων μετοχών, ο αριθμός και η τιμή αγοράς των οποίων υπόκεινται σε περαιτέρω αναπροσαρμογή κατά τα ανωτέρω, θα μπορεί να γίνει κατά τον μήνα Δεκέμβριο του έτους 2003.

(β) Με απόφαση της Τακτικής Γενικής Συνέλευσης των Μετόχων της Τράπεζας EFG Eurobank Ergasias A.E. της 15-5-2001 εγκρίθηκε 2<sup>ο</sup> πρόγραμμα διαθέσεως μετοχών, με τη μορφή δικαιώματος προαίρεσεως «αγοράς» μέχρι 355.200 μετοχών της Τράπεζας EFG Eurobank Ergasias A.E., με τιμή αγοράς 8 ευρώ ανά μετοχή, σύμφωνα με τις διατάξεις του άρθρου 13 παράγραφος 9 του κ.ν. 2190/1920, όπως ισχύει, σε μέλη του προσωπικού της Τράπεζας EFG Eurobank Ergasias A.E. ή των συνδεδεμένων με αυτήν εταιρειών (περιλαμβανομένων των μελών του Διοικητικού Συμβουλίου). Ο αριθμός και η τιμή αγοράς των ανωτέρω μετοχών υπόκειται εκάστοτε σε αναπροσαρμογή, αναλόγως των μεταγενέστερων μεταβολών του μετοχικού κεφαλαίου (όπως με έκδοση νέων μετοχών, δωρεάν ή με μετρητά, ή την μεταβολή της ονομαστικής αξίας της μετοχής ή άλλα εταιρικά γεγονότα), κατά μαθηματικό τρόπο έτσι ώστε να μην αλλοιωθεί το δικαίωμα των ανωτέρω δικαιούχων. Σύμφωνα με το ανωτέρω πρόγραμμα, εκδόθηκαν ήδη, δυνάμει της από 9-11-2001 αποφάσεως του Διοικητικού Συμβουλίου, πιστοποιητικά για τις ανωτέρω 355.200 μετοχές, η άσκηση δε των δικαιωμάτων από τα εν λόγω πιστοποιητικά προβλέφθηκε ότι μπορεί να γίνει κατά τον μήνα Δεκέμβριο εκάστου των ετών 2002, 2003 και 2004 (άπαξ κάθε έτος είτε εν όλω είτε εν μέρει κατά την επιλογή κάθε δικαιούχου). Δυνάμει της από 7-11-2002 αποφάσεως του Διοικητικού Συμβουλίου, ο ανωτέρω αριθμός των 355.200 μετοχών αναπροσαρμόστηκε σε 356.090 μετοχές, με τιμή αγοράς σε 7,98 ευρώ ανά μετοχή. Συνεπεία ασκήσεως δικαιωμάτων προαίρεσεως, δυνάμει των ανωτέρω πιστοποιητικών, εκδόθηκαν ήδη 190.537 μετοχές της Τράπεζας EFG Eurobank Ergasias A.E. Κατόπιν των ανωτέρω, απέμειναν δικαιώματα προαίρεσεως για την απόκτηση 165.553 μετοχών, των οποίων ο αριθμός και η τιμή αγοράς υπόκεινται σε περαιτέρω αναπροσαρμογή κατά τα ανωτέρω. Η άσκηση των δικαιωμάτων για την απόκτηση των υπολοίπων μετοχών θα μπορεί να γίνει κατά τον μήνα Δεκέμβριο εκάστου των ετών 2003 και 2004, άπαξ κάθε έτος είτε εν όλω είτε εν μέρει κατά την επιλογή κάθε δικαιούχου.

(γ) Με απόφαση της Τακτικής Γενικής Συνέλευσης των Μετόχων της Τράπεζας EFG Eurobank Ergasias A.E. της 22-4-2002 εγκρίθηκε 3<sup>ο</sup> πρόγραμμα διαθέσεως μετοχών, με τη μορφή δικαιώματος προαίρεσεως «αγοράς» μέχρι 860.000

μετοχών της EUROBANK, με τιμή αγοράς 6 ευρώ ανά μετοχή, σύμφωνα με τις διατάξεις του άρθρου 13 παράγραφος 9 του κ.ν. 2190/1920, όπως ισχύει, σε μέλη του προσωπικού της Τράπεζας EFG Eurobank Ergasias A.E ή των συνδεδεμένων με αυτήν εταιρειών (περιλαμβανομένων των μελών του Διοικητικού Συμβουλίου). Ο αριθμός και η τιμή αγοράς των ανωτέρω μετοχών υπόκειται εκάστοτε σε αναπροσαρμογή, αναλόγως των μεταγενέστερων μεταβολών του μετοχικού κεφαλαίου (όπως με έκδοση νέων μετοχών, δωρεάν ή με μετρητά, ή την μεταβολή της ονομαστικής αξίας της μετοχής ή άλλα εταιρικά γεγονότα), κατά μαθηματικό τρόπο έτσι ώστε να μην αλλοιωθεί το δικαίωμα των ανωτέρω δικαιούχων. Δυνάμει της από 7-11-2002 απόφασης του Διοικητικού Συμβουλίου, εκδόθηκαν ήδη πιστοποιητικά για τις ανωτέρω 860.000 μετοχές και παραδόθηκαν στους δικαιούχους. Η άσκηση των δικαιωμάτων από τα ανωτέρω πιστοποιητικά θα μπορεί να γίνει κατά τον μήνα Δεκέμβριο εκάστου των ετών 2003, 2004 και 2005, άπαξ κάθε έτος είτε εν όλω είτε εν μέρει κατά την επιλογή κάθε δικαιούχου.

(δ) Με απόφαση της Τακτικής Γενικής Συνέλευσης των Μετόχων της EUROBANK της 19-5-2003 εγκρίθηκε 4<sup>ο</sup> πρόγραμμα διαθέσεως μετοχών, με τη μορφή δικαιώματος προαίρεσης «αγοράς» μέχρι 1.355.000 μετοχών της EUROBANK, με τιμή αγοράς 5,50 ευρώ ανά μετοχή, σύμφωνα με τις διατάξεις του άρθρου 13 παράγραφος 9 του κ.ν. 2190/1920, όπως ισχύει, στο προσωπικό και τα μέλη του Διοικητικού Συμβουλίου της EUROBANK και των συνδεδεμένων με αυτήν εταιρειών. Ο αριθμός και η τιμή αγοράς των ανωτέρω μετοχών υπόκειται εκάστοτε σε αναπροσαρμογή, αναλόγως των μεταγενέστερων μεταβολών του μετοχικού κεφαλαίου (όπως με έκδοση νέων μετοχών, δωρεάν ή με μετρητά, ή την μεταβολή της ονομαστικής αξίας της μετοχής ή άλλα εταιρικά γεγονότα), κατά μαθηματικό τρόπο έτσι ώστε να μην αλλοιωθεί το δικαίωμα των ανωτέρω δικαιούχων. Η άσκηση των δικαιωμάτων για την απόκτηση των ανωτέρω 1.355.000 μετοχών θα μπορεί να γίνει κατά τον μήνα Δεκέμβριο εκάστου των ετών 2004, 2005 και 2006, άπαξ κάθε έτος είτε εν όλω είτε εν μέρει κατά την επιλογή κάθε δικαιούχου.

Ιδιαίτερα πλεονεκτήματα υπέρ των μελών των διοικητικών συμβουλίων ή των τακτικών ελεγκτών των συγχωνευόμενων εταιρειών δεν προβλέπονται από τα καταστατικά τους, ούτε έχουν χορηγηθεί τέτοια με αποφάσεις των γενικών συνελεύσεων των μετόχων τους, ούτε παρέχονται λόγω της συγχωνεύσεως.

#### 4.3 Λόγοι Συγχώνευσης

Οι διοικήσεις της Τράπεζας EFG Eurobank Ergasias A.E. και της ανώνυμης εταιρείας επενδύσεων χαρτοφυλακίου «Επενδύσεις Αναπτύξεως Ανώνυμος Εταιρεία» αποφάσισαν να προχωρήσουν στη συγχώνευση των εν λόγω εταιρειών.

Την πρόθεση τους να προχωρήσουν στη συγχώνευση αυτή, οι ανωτέρω διοικήσεις την είχαν ανακοινώσει την 6<sup>η</sup> Νοεμβρίου 2002, η δε έναρξη της διαδικασίας συγχώνευσης αποφασίστηκε και ανακοινώθηκε την 21<sup>η</sup> Απριλίου 2003. Η αρχικώς προταθείσα (στις 6.11.2002) σχέση ανταλλαγής των μετοχών της ΕΠΕΝΔΥΣΕΙΣ ΑΝΑΠΤΥΞΕΩΣ προς τις νέες μετοχές της Τράπεζας (δηλαδή 6,7 μετοχές της ΕΠΕΝΔΥΣΕΙΣ ΑΝΑΠΤΥΞΕΩΣ προς 1 νέα μετοχή της Τράπεζας ) αναπροσαρμόστηκε σε 6,4 μετοχές της ΕΠΕΝΔΥΣΕΙΣ ΑΝΑΠΤΥΞΕΩΣ προς 1 νέα μετοχή της Τράπεζας, λόγω του ότι η συγχώνευση των ανωτέρω εταιρειών δεν θα είχε ολοκληρωθεί μέχρι την Τακτική Γενική Συνέλευση της Τράπεζας και, συνεπώς, δεν θα ήταν δυνατόν οι μέτοχοι της ΕΠΕΝΔΥΣΕΙΣ ΑΝΑΠΤΥΞΕΩΣ να λάβουν μέρος από τα κέρδη χρήσεως 2002 της Τράπεζας, γεγονός που είχε αποτελέσει κριτήριο για τον προσδιορισμό της ανωτέρω αρχικώς προταθείσας σχέσης.

Στην απόφασή τους αυτή οι ανωτέρω διοικήσεις κατέληξαν εκτιμώντας τις συνθήκες του κλάδου των εταιρειών επενδύσεων χαρτοφυλακίου και τις προοπτικές τους αλλά και την χρηματιστηριακή συγκυρία. Συγκεκριμένα, οι διοικήσεις έλαβαν υπόψη:

- A) Τις τρέχουσες συνθήκες της αγοράς, όπως έχουν διαμορφωθεί για μακρό χρονικό διάστημα, και οι οποίες δεν διαφαίνεται ότι θα μεταβληθούν στο άμεσο μέλλον:** Ειδικότερα, η συνεχιζόμενη πτωτική πορεία των τιμών των μετοχών, αλλά και των λοιπών κινητών αξιών, η οποία διαπιστώνεται τόσο στο επίπεδο της ελληνικής αγοράς κινητών αξιών όσο και στο επίπεδο των αλλοδαπών οργανωμένων αγορών, έχει ασκήσει σημαντικές αρνητικές επιδράσεις στον κλάδο των εταιρειών επενδύσεων χαρτοφυλακίου, τα διαθέσιμα των οποίων επενδύονται σε τέτοιες αξίες. Επιπρόσθετα, εξαιτίας αυτής της παρατεταμένης χρηματιστηριακής κρίσης, οι μετοχές των εταιρειών επενδύσεων χαρτοφυλακίου, σχεδόν στο σύνολό τους, διαπραγματεύονται σε σημαντικότερη έκπτωση («discount») σε σχέση με την εσωτερική τους αξία.

Η μετοχή της Επενδύσεις Αναπτύξεως Α.Ε., όπως και οι μετοχές όλων των εταιρειών του κλάδου, διαπραγματεύεται καθ' όλη τη διάρκεια του έτους 2002 όσο και τους πρώτους μήνες του 2003 με υψηλό discount. Ο μέσος όρος discount της Επενδύσεις Αναπτύξεως Α.Ε. κατά το 2002 ήταν -28,48%, ενώ κατά την περίοδο 1/1 έως και 30/4/2003 ο μέσος όρος discount της μετοχής διαμορφώθηκε σε -26,34%. Με την προτεινόμενη συγχώνευση εξουδετερώνεται το discount αυτό, προς όφελος των μετόχων των δύο εταιρειών. Οι μέτοχοι της Τράπεζας EFG Eurobank Ergasias A.E. θα επωφεληθούν μέρους του discount αυτού, ενώ το υπόλοιπο θα το καρπωθούν οι μέτοχοι της Επενδύσεις Αναπτύξεως Α.Ε., οι οποίοι θα

ανταλλάξουν τις μετοχές τους με μετοχές της Τράπεζας EFG Eurobank Ergasias A.E., που είναι μία από τις μεγαλύτερες σε κεφαλαιοποίηση εταιρείες του Χ.Α., με σημαντικό βάρος στους σχετικούς χρηματιστηριακούς δείκτες, υψηλή εμπορευσιμότητα και προοπτικές.

Επίσης, οι μέτοχοι των δύο εταιρειών θα μπορούν να επωφεληθούν και από κάθε άνοδο των τιμών των μετοχών στο χρηματιστήριο σε σχέση με τα τρέχοντα ιστορικά χαμηλά επίπεδα. Η συγχώνευση αυτή αντανακλά την εμπιστοσύνη της Τράπεζας EFG Eurobank Ergasias A.E. στην ελληνική κεφαλαιαγορά και τις μακροχρόνιες προοπτικές των ελληνικών επιχειρήσεων.

**B) Τις οικονομίες κλίμακας που θα δημιουργηθούν με το νέο σχήμα, το οποίο θα προκύψει από τη συγχώνευση:** Τόσο η Τράπεζα EFG Eurobank Ergasias A.E όσο και η Επενδύσεις Αναπτύξεως Α.Ε. διαθέτουν ισχυρότατες ομάδες στελεχών με σημαντική τεχνογνωσία και εμπειρία στον τομέα της διαχείρισης χαρτοφυλακίου και ιστορικά ικανοποιητική επενδυτική πορεία. Με τη συγχώνευση αυτή, η δυναμική και τεχνογνωσία των ομάδων αυτών θα συνενωθεί δημιουργώντας πολλαπλάσιες οικονομίες κλίμακας και εύρους στην ενιαία μονάδα διαχείρισης χαρτοφυλακίου που θα δημιουργηθεί, η οποία θα είναι ενισχυμένη τόσο σε ανθρώπινο δυναμικό όσο και σε τεχνογνωσία.

**Γ) Τα πλεονεκτήματα που προσφέρει η ενδυνάμωση ενός τραπεζικού οργανισμού με κυρίαρχη θέση στον κλάδο των χρηματοοικονομικών υπηρεσιών:** Η Τράπεζα EFG Eurobank Ergasias A.E, ενισχυμένη από τη συγχώνευση, τόσο ως προς τη θέση της στην ελληνική και διεθνή κεφαλαιαγορά, όσο και ως προς την κεφαλαιακή της επάρκεια, θα συνεχίσει να παρέχει υπηρεσίες υψηλού επιπέδου.

Το ενιαίο χαρτοφυλάκιο που θα δημιουργηθεί είναι δυνατόν να αξιοποιηθεί στο ευρύ φάσμα προϊόντων της Τράπεζας EFG Eurobank Ergasias A.E, εδραιώνοντας περαιτέρω τη θέση της στην κεφαλαιαγορά, ως κυρίαρχου market maker καθώς και ηγέτη στην αγορά παραγώγων.

**Δ) Την ενίσχυση της κεφαλαιακής επάρκειας της Τράπεζας EFG Eurobank Ergasias A.E.**

#### 4.4 Καθορισμός της Σχέσης Ανταλλαγής των Μετοχών

##### 4.4.1 Μέθοδοι Καθορισμού της Σχέσης Ανταλλαγής των Μετοχών

Προκειμένου να καθορισθεί η σχέση ανταλλαγής των μετοχών, ελήφθη υπόψη η σχέση ανάμεσα στη συνολική αξία των δύο εταιρειών στις 30.4.2003, καθώς επίσης και η από 19.5.03 αύξηση του μετοχικού κεφαλαίου της Τράπεζας EFG Eurobank Ergasias A.E λόγω δωρεάν διανομής μετοχών στο προσωπικό με κεφαλαιοποίηση κερδών της χρήσης 2002. Για τον υπολογισμό της συνολικής αξίας κάθε εταιρείας, εφαρμόστηκαν περισσότερες της μίας μέθοδοι αποτίμησης και το τελικό αποτέλεσμα εξήχθη αφού ελήφθη υπόψη ο βαθμός καταλληλότητας της κάθε μεθόδου.

Ειδικότερα, εφαρμόστηκαν οι κατωτέρω διεθνώς αποδεκτές μέθοδοι αποτίμησης:

- α) Χρηματιστηριακής Αξίας (Κεφαλαιοποίησης)
- β) Προεξόφλησης Μελλοντικών Ταμειακών Ροών
- γ) Συγκρίσιμων Συναλλαγών
- δ) Αναμορφωμένης Καθαρής Θέσης

Κατά την εφαρμογή των ανωτέρω προέκυψαν τα εξής, σύμφωνα με τις εκθέσεις των Διοικητικών Συμβουλίων της απορροφώσας και της απορροφώμενης:

##### A. Μέθοδος Χρηματιστηριακής αξίας

Για την εκτίμηση των αξιών των δύο εταιρειών βάσει των χρηματιστηριακών τιμών των μετοχών τους, οι οποίες είναι εισηγμένες στο Χ.Α., ελήφθη υπόψη η εξέλιξη της τιμής των μετοχών τους κατά την περίοδο μεταξύ της 7<sup>ης</sup> Νοεμβρίου 2001 και της 21ης Απριλίου 2003 (ημέρας που ανακοινώθηκε η απόφαση των Διοικήσεων των εταιρειών της έναρξης διαδικασίας συγχώνευσης). Η μέθοδος αυτή κρίνεται ιδιαίτερα κατάλληλη δεδομένου ότι οι μετοχές και των δύο συγχωνευόμενων εταιρειών έχουν αποτελέσει αντικείμενο διαπραγμάτευσης στο Χ.Α. επί ικανό χρονικό διάστημα και επί πλέον παρουσιάζουν ικανοποιητική διασπορά. Με βάση τη μέθοδο αυτή, προκύπτει ότι η σχέση της αξίας της Επενδύσεις Αναπτύξεως Α.Ε. προς την αξία της Τράπεζας EFG Eurobank Ergasias A.E είναι μεταξύ 1 προς 74 και 1 προς 85,4.

Η εκτίμηση της Deloitte & Touche είναι μεταξύ 1 προς 67,15 και 1 προς 85,39.  
 Η εκτίμηση της KPMG είναι μεταξύ 1 προς 74,00 και 1 προς 101,08.

**B. Μέθοδος προεξόφλησης μελλοντικών ταμειακών ροών (μερισμάτων) στους μετόχους**

Η μέθοδος αυτή εξετάζει τη δυνατότητα μιας επιχείρησης να δημιουργεί ελεύθερες ταμειακές ροές για τους μετόχους της και θεωρείται διεθνώς ως η πιο αποδεκτή και ενδεδειγμένη μέθοδος επειδή ελέγχει την ορθότητα της αποτίμησης που προκύπτει από τη χρηματιστηριακή αξία. Η μέθοδος αυτή εφαρμόστηκε ως προς την Τράπεζα EFG Eurobank Ergasias A.E. βάσει αξιόπιστων, στο μέτρο του εφικτού, προϋπολογιστικών οικονομικών καταστάσεων για τις περιόδους 2003-2007, λαμβάνοντας υπόψη το βασίμως πιθανολογούμενο προεξοφλητικό επιτόκιο και την ελεύθερη μερισματική απόδοση προς τους μετόχους. Η μέθοδος προεξόφλησης μελλοντικών ταμειακών ροών δεν έχει εφαρμογή σε περιπτώσεις εταιρειών επενδύσεων χαρτοφυλακίου, όπως η Επενδύσεις Αναπτύξεως Α.Ε. Για τον λόγο αυτό, για την εύρεση της σχέσης αξιών χρησιμοποιήσαμε αφενός τα αποτελέσματα όπως προέκυψαν για την Τράπεζα EFG Eurobank Ergasias A.E. με βάση αυτή τη μέθοδο, αφετέρου δε, την αναμορφωμένη καθαρή θέση της Επενδύσεις Αναπτύξεως Α.Ε. Με βάση τη μέθοδο αυτή, και σύμφωνα με όσα περιγράφονται ανωτέρω, προκύπτει ότι η σχέση της αξίας της Επενδύσεις Αναπτύξεως Α.Ε. προς την αξία της Τράπεζας EFG Eurobank Ergasias A.E. είναι μεταξύ 1 προς 68 και 1 προς 76,6. Σύμφωνα με την εκτίμηση της Deloitte & Touche είναι μεταξύ 1 προς 67,96 και 1 προς 76,64, ενώ σύμφωνα με την εκτίμηση της KPMG, είναι μεταξύ 1 προς 67,73 και 1 προς 88,50.

**Γ. Μέθοδος Συγκρίσιμων Συναλλαγών**

Κατά την εφαρμογή αυτής της μεθόδου εξετάστηκαν πρόσφατες αγοραπωλησίες μεγάλων πακέτων μετοχών εταιρειών που είναι συγκρίσιμες με τις αποτιμώμενες. Δεδομένου ότι δεν υπήρχαν τέτοιες συναλλαγές σε εταιρείες συγκρίσιμες με την Επενδύσεις Αναπτύξεως Α.Ε., για την εφαρμογή της μεθόδου χρησιμοποιήθηκε η αναμορφωμένη καθαρή θέση της Επενδύσεις Αναπτύξεως Α.Ε. Κατά την εφαρμογή της μεθόδου αυτής, εξετάστηκαν διάφοροι διεθνώς αποδεκτοί δείκτες όπως αξία / κέρδη προ φόρων, αξία / κέρδη μετά φόρους, αξία / καθαρή θέση. Με βάση τη μέθοδο αυτή, προκύπτει ότι η σχέση της αξίας της Επενδύσεις Αναπτύξεως Α.Ε. προς την αξία της Τράπεζας EFG Eurobank Ergasias A.E. είναι μεταξύ 1 προς 59,98.

Η εκτίμηση της Deloitte & Touche είναι μεταξύ 1 προς 56,38 και 1 προς 63,58.  
 Η εκτίμηση της KPMG είναι μεταξύ 1 προς 58,62 και 1 προς 72,12.

**Δ. Μέθοδος Αναμορφωμένης Καθαρής Θέσης**

Κατά την εφαρμογή αυτής της μεθόδου, ελήφθησαν υπόψη όλες οι αναπροσαρμογές που κρίθηκαν απαραίτητο να γίνουν (όπως π.χ. αναπροσαρμογή στην αξία του χαρτοφυλακίου των μετοχών). Με βάση τη μέθοδο αυτή, προκύπτει ότι η σχέση της αξίας της Επενδύσεις Αναπτύξεως Α.Ε. προς την αξία της Τράπεζας EFG Eurobank Ergasias A.E. είναι 1 προς 33,97. Στην ίδια εκτίμηση καταλήγει και η Deloitte & Touche, ενώ σύμφωνα με την εκτίμηση της KPMG, είναι μεταξύ 1 προς 42,50 και 1 προς 43,60.

**4.4.1.1 Γνωμοδότηση κατ'άρθρο Α.1.5. της Απόφασης 94 / 13.2.2003 του Χρηματιστηρίου Αθηνών, σχετικά με την προτεινόμενη Συγχώνευση της «ΤΡΑΠΕΖΑΣ EFG EUROBANK ERGASIAS A.E.», με Απορρόφηση της «ΕΠΕΝΔΥΣΕΙΣ ΑΝΑΠΤΥΞΕΩΣ Α.Ε.Ε.Χ.», του Ορκωτού Ελεγκτή – Λογιστή και Μ. Χατζηπαύλου της Deloitte & Touche**

**1.0 Εισαγωγή**

1.1 Σε εκτέλεση της από 6ης Μαΐου 2003 εντολής που μας δόθηκε με την απόφαση του Διοικητικού Συμβουλίου της ΤΡΑΠΕΖΑΣ EFG EUROBANK ERGASIAS A.E., προβήκαμε μεταξύ άλλων στις παρακάτω ενέργειες:

α. **διαπιστώσαμε τη λογιστική αξία** των περιουσιακών στοιχείων της ΤΡΑΠΕΖΑΣ EFG EUROBANK ERGASIAS A.E. (κατωτέρω και “EUROBANK” ή “η Απορροφούσα”), η οποία πρόκειται να συγχωνευθεί δια απορροφήσεως

της ΕΠΕΝΔΥΣΕΙΣ ΑΝΑΠΤΥΞΕΩΣ Α.Ε.Ε.Χ. (κατωτέρω και “ ΕΠΕΝΔΥΣΕΙΣ ΑΝΑΠΤΥΞΕΩΣ” ή “η Απορροφώμενη”), εφεξής από κοινού αναφερόμενες και ως “Εταιρίες”,

- β. **ελέγξαμε το από 23 Ιουνίου 2003 Σχέδιο Σύμβασης Συγχώνευσης** της ΤΡΑΠΕΖΑΣ ΕFG EUROBANK ERGASIAS Α.Ε. δια απορροφήσεως της ΕΠΕΝΔΥΣΕΙΣ ΑΝΑΠΤΥΞΕΩΣ Α.Ε.Ε.Χ., και
  - γ. **διενεργήσαμε αποτίμηση των Εταιριών** με ημερομηνία αποτίμησης την 30<sup>η</sup> Απριλίου 2003, ημερομηνία του Ισολογισμού Μετασχηματισμού, και
  - δ. **Διατυπώσαμε δια της έκθεσής μας με ημερομηνία 25 Ιουνίου 2003 τη γνώμη μας** για το δίκαιο και λογικό (Fairness Opinion) της προτεινόμενης από τα Διοικητικά Συμβούλια των Εταιριών σχέσης ανταλλαγής των μετοχών, όπως αυτή περιγράφεται στο από 23 Ιουνίου 2003 Σχέδιο Σύμβασης Συγχώνευσης.
- 1.2 Στα πλαίσια της εργασίας μας και της αποτίμησης των δύο Εταιριών, εξετάσαμε τα συγκριτικά οικονομικά τους μεγέθη και αξιολογήσαμε μεταξύ άλλων και τα εξής:
- α. τις συνθήκες και τους όρους της προτεινόμενης συγχώνευσης,
  - β. το ανταγωνιστικό περιβάλλον και τις μακροοικονομικές συνθήκες των κλάδων στους οποίους δραστηριοποιούνται,
  - γ. τους κυριότερους παράγοντες και τις σχετικές τάσεις που επηρέασαν τα ιστορικά οικονομικά στοιχεία και μεγέθη των δύο Εταιριών,
  - δ. την οικονομική θέση της κάθε Εταιρίας κατά την 30<sup>η</sup> Απριλίου 2003, ήτοι την ημερομηνία του Ισολογισμού Μετασχηματισμού,
  - ε. στοιχεία από δημοσιευμένες και άλλες πηγές, καθώς και πληροφορίες που μας δόθηκαν από τις Διοικήσεις των Εταιριών,
  - στ. στοιχεία που προέκυψαν από συζητήσεις που είχαμε με στελέχη των Εταιριών σχετικά με τη θέση και τις προοπτικές της κάθε Εταιρίας στον κλάδο που δραστηριοποιείται,
  - ζ. τους οικονομικούς όρους συγκρίσιμων πρόσφατων εξαγορών και συγχωνεύσεων εταιριών που δραστηριοποιούνται στους ίδιους κλάδους με τις υπό αποτίμηση Εταιρίες,
  - η. λοιπές πληροφορίες, μελέτες και αναλύσεις, καθώς και χρηματοοικονομικούς και χρηματιστηριακούς δείκτες που θεωρήσαμε συναφείς και κατάλληλους για τους σκοπούς της διαμόρφωσης της γνώμης μας,
  - θ. την χρηματιστηριακή πορεία και κεφαλαιοποίηση των Εταιριών κατά τους τελευταίους μήνες.

## **2.0 Διαπίστωση Λογιστικής Αξίας**

Διαπιστώσαμε ότι η λογιστική αξία των περιουσιακών στοιχείων της Απορροφούσας, προκύπτει από τους λογαριασμούς του Ισολογισμού Μετασχηματισμού της 30ης Απριλίου 2003 και συμφωνεί με τα κατά την ημερομηνία εκείνη τηρούμενα από την EUROBANK βιβλία και στοιχεία.

## **3.0 Μεθοδολογία Αποτίμησης – Εύρος Σχέσης Αξιών**

- 3.1 Για τον καθορισμό της σχέσης ανταλλαγής των μετοχών των Εταιριών, διενεργήσαμε αποτίμηση της αξίας κάθε μίας από τις συγχωνευόμενες Εταιρίες, ήτοι της Απορροφούσας EUROBANK και της Απορροφώμενης ΕΠΕΝΔΥΣΕΙΣ ΑΝΑΠΤΥΞΕΩΣ.

- 3.2 Η αποτίμηση αυτή έγινε σύμφωνα με τις γενικά παραδεκτές αρχές και μεθόδους που ακολουθούνται διεθνώς και το τελικό αποτέλεσμα εξήχθηκε, αφού λήφθηκε υπόψη ο βαθμός καταλληλότητας της κάθε μεθόδου. Τόσο η καταλληλότητα των μεθόδων που υιοθετήθηκαν, όσο και η βαρύτητα που αποδόθηκε σε κάθε μία από αυτές, είναι οι ενδεδειγμένες και εύλογες, κατά την άποψή μας, για την συγκεκριμένη περίπτωση.
- 3.3 Η έκθεση της γνώμης μας για το δίκαιο και λογικό της σχέσης αξιών βασίστηκε στα προαναφερθέντα στοιχεία, καθώς και σε πληροφορίες και στοιχεία που μας δόθηκαν από τις Διοικήσεις των υπό συγχώνευση Εταιριών, οι οποίες μας διαβεβαίωσαν ότι είναι ακριβή και πλήρη.
- 3.4 Στο συγκεκριμένο έργο, εφαρμόστηκαν ειδικότερα οι κάτωθι διεθνώς αποδεκτές μέθοδοι αποτίμησης:
- α. Χρηματιστηριακής Αξίας (Κεφαλαιοποίησης)
  - β. Προεξόφλησης Μελλοντικών Ταμειακών Ροών
  - γ. Δεικτών Κεφαλαιαγοράς
  - δ. Συγκρίσιμων Συναλλαγών
  - ε. Αναμορφωμένης Καθαρής Θέσης \*

Όσον αφορά στην αποτίμηση της EUROBANK χρησιμοποιήθηκαν όλες οι παραπάνω μέθοδοι. Όσον αφορά στην αποτίμηση της ΕΠΕΝΔΥΣΕΙΣ ΑΝΑΠΤΥΞΕΩΣ, χρησιμοποιήθηκαν οι μέθοδοι α) Χρηματιστηριακής Αξίας (Κεφαλαιοποίησης) και ε) Αναμορφωμένης Καθαρής Θέσης καθ' ότι οι άλλες μέθοδοι δεν κρίθηκαν δόκιμες για να χρησιμοποιηθούν στην συγκεκριμένη περίπτωση. Κατά τη σύγκριση ανά μέθοδο που ακολουθεί, το αποτέλεσμα της αποτίμησης της EUROBANK που προκύπτει από την εφαρμογή των μεθόδων β) Προεξόφλησης Μελλοντικών Ταμειακών Ροών, γ) Δεικτών Κεφαλαιαγοράς και δ) Συγκρίσιμων Συναλλαγών, συγκρίθηκε με το αποτέλεσμα της αποτίμησης της ΕΠΕΝΔΥΣΕΙΣ ΑΝΑΠΤΥΞΕΩΣ, όπως αυτό προέκυψε με την εφαρμογή της μεθόδου της Αναμορφωμένης Καθαρής θέσης κατά την 30η Απριλίου 2003.

### **3.4.α Μέθοδος Χρηματιστηριακής Αξίας (Κεφαλαιοποίησης)**

#### **Εισαγωγή**

Στην περίπτωση αποτίμησης εισηγμένων σε χρηματιστήρια αξιών εταιριών, δεν μπορεί να παραλειφθεί κατά την αποτίμηση και η χρηματιστηριακή τους αξία (κεφαλαιοποίηση). Λόγω του γεγονότος ότι η χρηματιστηριακή αξία μιας εταιρίας στο χρηματιστήριο μπορεί να παρουσιάζει σημαντικές διακυμάνσεις, ακόμα και κατά τη διάρκεια σχετικά μικρών χρονικών διαστημάτων, θα πρέπει να λαμβάνεται υπόψη, εκτός από την χρηματιστηριακή αξία που έχει μια εταιρία κατά την ημερομηνία αποτίμησης, και ο μέσος όρος της χρηματιστηριακής της αξίας σε μεγαλύτερα χρονικά διαστήματα, τα οποία μπορεί να είναι ένας, δύο ή και περισσότεροι μήνες.

#### **Συγγραμμός Παραδοχών**

Κατά την εφαρμογή της μεθόδου αυτής συγκεντρώθηκαν στοιχεία για τη χρηματιστηριακή κεφαλαιοποίηση των Εταιριών σε διάφορα χρονικά διαστήματα (ενδεικτικά: κατά την ημερομηνία ανακοίνωσης της συγχώνευσης, κατά την ημερομηνία Ισολογισμού Μετασχηματισμού, μέσος όρος τιμών κλεισίματος έκαστης μετοχής στο Χρηματιστήριο Αθηνών (Χ.Α.) 15 ημέρες 1, 3, 6, 9 και 12 μήνες πριν την ανακοίνωση της

\* Για την EUROBANK, ορίζεται σαν τα ίδια κεφάλαια, όπως εμφανίζονται στον ισολογισμό της 30/4/2003, πλέον η επίδραση των όποιων σημειώσεων και των παρατηρήσεων των ορκωτών ελεγκτών σε αυτά, πλέον τα όποια κέρδη / ζημιές της περιόδου 1/1/2003 – 30/4/2003.

συναλλαγής). Για τον υπολογισμό των αντίστοιχων χρηματιστηριακών αξιών (κεφαλαιοποιήσεων) των Εταιριών, λήφθηκε υπόψη ο αριθμός των εκδοθεισών μετοχών και οι αντίστοιχες τιμές κλεισίματος (ή μέσος όρος αυτών) των μετοχών στο Χ.Α.

Οι κυριότερες παραδοχές που έγιναν για τη μέθοδο αυτή είναι ότι:

- α. υπάρχει επαρκής διασπορά των μετοχών των Εταιριών (free float),
- β. οι μετοχές των Εταιριών διαπραγματεύονται στο χρηματιστήριο για επαρκές χρονικό διάστημα,
- γ. υπάρχει επαρκής διαπραγμάτευση των μετοχών (όγκος συναλλαγών) των Εταιριών στο χρηματιστήριο (liquidity),
- δ. δεν υπάρχουν ενδείξεις χειραγώγησης των τιμών των μετοχών των Εταιρειών,
- ε. οι επενδυτές έχουν ίση και επαρκή πληροφόρηση για τις Εταιρίες.

Τα παραπάνω στοιχεία και παραδοχές μας επιτρέπουν να εξάγουμε συμπεράσματα από την εφαρμογή της μεθόδου αυτής.

### 3.4.β **Μέθοδος Προεξόφλησης Μελλοντικών Ταμειακών Ροών**

#### Εισαγωγή

Η μέθοδος αυτή βασίζεται στην παραδοχή ότι η αξία μιας επιχείρησης προκύπτει από την προεξόφληση των μελλοντικών ταμειακών ροών προς τους μετόχους της. Η μέθοδος των προεξοφλημένων ταμειακών ροών προϋποθέτει, μεταξύ άλλων, τις εξής αναλύσεις: εσόδων, εξόδων, κεφαλαιουχικών επενδύσεων, κεφαλαιακής δομής και υπολειμματικής αξίας.

Με βάση τα αποτελέσματα των παραπάνω αναλύσεων, γίνεται πρόβλεψη των αναμενόμενων ταμειακών ροών από τη λειτουργία της επιχείρησης για ένα συγκεκριμένο μελλοντικό χρονικό διάστημα. Οι ταμειακές ροές προεξοφλούνται με το κατάλληλο προεξοφλητικό επιτόκιο και προσδιορίζεται η παρούσα τους αξία. Επίσης, υπολογίζεται η υπολειμματική αξία της επιχείρησης στο τέλος του παραπάνω χρονικού διαστήματος για το οποίο γίνονται προβλέψεις και προεξοφλείται και αυτή για να υπολογιστεί η παρούσα αξία της. Τέλος, η παρούσα αξία των μελλοντικών ταμειακών ροών προστίθεται στην παρούσα αξία της υπολειμματικής αξίας.

#### Σχολιασμός Παραδοχών

Η μέθοδος αυτή χρησιμοποιήθηκε μόνο για την αποτίμηση της EUROBANK, καθώς δεν είναι δόκιμη η χρήση της μεθόδου αυτής για την αποτίμηση εταιριών επενδύσεων χαρτοφυλακίου.

Αναπτύχθηκαν δύο εναλλακτικά σενάρια. Το Σενάριο της Διοίκησης και ένα Εναλλακτικό Σενάριο, στο οποίο, έγιναν ορισμένες αναπροσαρμογές σε ορισμένα από τα προβλεπόμενα μεγέθη της EUROBANK, κατά την κρίση μας.

Επίσης, πραγματοποιήθηκε ανάλυση ευαισθησίας για να διαπιστωθεί η επίδραση που θα έχουν στα αποτελέσματα αποτίμησης, διαφορετικά προεξοφλητικά επιτόκια που μπορεί να ισχύουν, καθώς και μεταβολές στο προβλεπόμενο καθαρό περιθώριο τόκων της EUROBANK.

### 3.4.γ **Μέθοδος Δεικτών Κεφαλαιαγοράς**

#### Εισαγωγή

Η μέθοδος αυτή προσδιορίζει την αξία μίας εταιρίας συγκρίνοντάς την με την αποτίμηση ομοειδών εταιριών, των οποίων οι μετοχές διαπραγματεύονται σε χρηματιστήρια και πληρούν ορισμένες προϋποθέσεις και κριτήρια συγκρισιμότητας.

#### **Σχολιασμός Παραδοχών**

Η μέθοδος αυτή χρησιμοποιήθηκε μόνο για την EUROBANK, καθώς βάσει της διεθνούς πρακτικής, δεν κρίθηκε δόκιμο να χρησιμοποιηθεί για την ΕΠΕΝΔΥΣΕΙΣ ΑΝΑΠΤΥΞΕΩΣ.

Όσον αφορά τη χρήση της μεθόδου αυτής για την EUROBANK, συγκεντρώθηκαν στοιχεία για μεγάλες ελληνικές τράπεζες αντίστοιχου μεγέθους, καθώς επίσης και για τράπεζες του εξωτερικού. Κρίθηκε όμως σκόπιμο, καθώς η EUROBANK είναι εισηγμένη στο Χ.Α. και αποτιμάται σε καθημερινή βάση από τους επενδυτές, να μην δοθεί βαρύτητα στην αποτίμηση που προκύπτει με βάση το δείγμα των ελληνικών τραπεζών στα πλαίσια της παρούσας μεθόδου. Έτσι, με βάση το δείγμα διεθνών τραπεζών, κυρίως από χώρες της Νότιας Ευρώπης (π.χ. Ισπανία, Πορτογαλία, Ιταλία) προσδιορίστηκαν ορισμένοι χρηματιστηριακοί πολλαπλασιαστές (δείκτες) όπως Χρηματιστηριακή Αξία προς Καθαρά Κέρδη, Χρηματιστηριακή Αξία προς Σύνολο Ενεργητικού και Χρηματιστηριακή Αξία προς Ίδια Κεφάλαια. Οι πολλαπλασιαστές αυτοί εφαρμόστηκαν στη συνέχεια στα οικονομικά μεγέθη της EUROBANK με ημερομηνία 31.3.2003. Όσον αφορά στον δείκτη Χρηματιστηριακή Αξία προς Καθαρά Κέρδη, ως Καθαρά Κέρδη της EUROBANK λήφθηκαν υπόψη αυτά της δωδεκάμηνης περιόδου και έληξε την 31<sup>η</sup> Μαρτίου 2003 (last 12 months trailing).

### **3.4.δ Μέθοδος Συγκρίσιμων Συναλλαγών**

#### **Εισαγωγή**

Η μέθοδος των συγκρίσιμων συναλλαγών προσδιορίζει την αξία μιας εταιρίας συγκρίνοντας την υπό μελέτη εταιρία με τις αποτιμήσεις παρόμοιων εταιριών των οποίων σημαντικά πακέτα μετοχών υπήρξαν αντικείμενο σχετικά πρόσφατων αγοραπωλησιών.

#### **Σχολιασμός Παραδοχών**

Η μέθοδος αυτή, όπως προαναφέρθηκε, χρησιμοποιήθηκε μόνο για την αποτίμηση της EUROBANK. Όσον αφορά αυτή τη μέθοδο, συγκεντρώθηκαν στοιχεία τόσο από ελληνικές συναλλαγές σε τραπεζικά ιδρύματα όσο και από διεθνείς συναλλαγές. Μετά την επισκόπηση των συναλλαγών που επισημάνθηκαν, οι συναλλαγές που αφορούσαν ελληνικές τράπεζες δεν κρίθηκε σκόπιμο να χρησιμοποιηθούν για τον προσδιορισμό της αξίας της EUROBANK, γιατί πραγματοποιήθηκαν κυρίως κατά την περίοδο 1998 – 2000 και δεν υπάρχουν σχετικά πρόσφατες συγκρίσιμες συναλλαγές. Όσον αφορά το δείγμα συναλλαγών που αφορούσαν τράπεζες του εξωτερικού, προσδιορίστηκαν και πάλι οι δείκτες Αξία Τράπεζας προς Ίδια Κεφάλαια, Αξία Τράπεζας προς Σύνολο Ενεργητικού και Αξία Τράπεζας προς Κέρδη μετά Φόρων, ενώ όπως και στην προηγούμενη μέθοδο, χρησιμοποιήθηκαν τα αντίστοιχα οικονομικά στοιχεία της EUROBANK με 31.3.2003. Τέλος, έγιναν κατά την κρίση μας ορισμένες αναπροσαρμογές στα αποτελέσματα αποτίμησης λαμβάνοντας υπόψη τον τύπο της παρούσας συναλλαγής (συγχώνευση).

### **3.4.ε Αναμορφωμένη Καθαρή Θέση**

#### **Εισαγωγή**



Η μέθοδος της αναμορφωμένης καθαρής θέσης είναι μια στατική μέθοδος αποτίμησης της αξίας μίας εταιρίας και βασίζεται στον Ισολογισμό της εταιρίας κάποιας πρόσφατης ημερομηνίας, στα Ίδια Κεφάλαια του οποίου εφαρμόζονται, κατά περίπτωση, ορισμένες αναπροσαρμογές.

### Σχολιασμός Παραδοχών

Για την εφαρμογή της μεθόδου αυτής, λήφθηκαν υπόψη οι δημοσιευμένοι ισολογισμοί των Εταιριών με ημερομηνία 30.4.2003 (ημερομηνία ισολογισμού μετασηματισμού) και έγιναν ορισμένες αναπροσαρμογές που κρίθηκαν απαραίτητες βάσει των σημειώσεων των Διοικήσεων των δύο Εταιριών, καθώς επίσης των παρατηρήσεων των ορκωτών ελεγκτών επί των αντίστοιχων οικονομικών καταστάσεων. Επίσης, λήφθηκε υπόψη κατά τον υπολογισμό των αξιών και οι ίδιες μετοχές που διαθέτουν οι Εταιρίες κατά τη συγκεκριμένη ημερομηνία.

- 3.5 Λαμβάνοντας υπόψη τα πιο πάνω, το ενδεικτικό εύρος σχέσης αξιών EUROBANK προς ΕΠΕΝΔΥΣΕΙΣ ΑΝΑΠΤΥΞΕΩΣ που προκύπτει ανά μέθοδο, έχει ως εξής:

Μέθοδος	Ενδεικτικό Εύρος Σχέσης Αξιών
	EUROBANK προς ΕΠΕΝΔΥΣΕΙΣ ΑΝΑΠΤΥΞΕΩΣ
α) Χρηματιστηριακής Αξίας (Κεφαλαιοποίησης)	67,15 έως 85,39 προς 1
β) Προεξόφλησης Μελλοντικών Ταμειακών Ροών	67,96 έως 76,64 προς 1
γ) Δεικτών Κεφαλαιαγοράς	55,33 έως 62,39 προς 1
δ) Συγκρίσιμων Συναλλαγών	56,38 έως 63,58 προς 1
ε) Αναμορφωμένης Καθαρής Θέσης	33,97 προς 1

- 3.6 Δυσχέρειες ή δυσκολίες κατά την εκτίμηση της αξίας των συγγωνευόμενων Εταιριών δεν προέκυψαν.
- 3.7 Σταθμίζοντας τα αποτελέσματα αποτίμησης ανάλογα με την καταλληλότητα της κάθε μεθόδου και πιο συγκεκριμένα δίνοντας ιδιαίτερη βαρύτητα στις μεθόδους (α) της Χρηματιστηριακής Αξίας και (β) της Προεξόφλησης Μελλοντικών Ταμειακών Ροών, προέκυψε ένα εύρος σχέσης αξιών μεταξύ EUROBANK και ΕΠΕΝΔΥΣΕΙΣ ΑΝΑΠΤΥΞΕΩΣ:

**62,46 έως 79,43 προς 1 (EUROBANK προς ΕΠΕΝΔΥΣΕΙΣ ΑΝΑΠΤΥΞΕΩΣ).**

Με βάση το πιο πάνω αποτέλεσμα των αντίστοιχων αξιών, κατά τον υπολογισμό του λόγου ανταλλαγής μετοχών, λήφθηκαν υπόψη και τα εξής:

- α. ότι το μετοχικό κεφάλαιο της EUROBANK, δυνάμει της από 19.05.2003 απόφασης της Γενικής Συνέλευσης, αυξήθηκε κατά € 3.034.500, με την έκδοση 1.050.000 νέων μετοχών, ονομαστικής αξίας € 2,89 η καθεμία, συνεπεία κεφαλαιοποίησης ισόποσου προς την αύξηση μέρους των κερδών της χρήσης 2002 και διάθεσης των νέων μετοχών στο προσωπικό και τα μέλη του Διοικητικού της Συμβουλίου,
- β. οι λοιπές ενέργειες που καταγράφονται στο Σχέδιο Σύμβασης Συγχώνευσης.

#### **4.0 Έλεγχος του Σχεδίου Σύμβασης Συγχώνευσης**

Ελέγξαμε το Σχέδιο Σύμβασης Συγχώνευσης προκειμένου να διαπιστώσουμε κατά πόσο η προτεινόμενη σχέση ανταλλαγής των μετοχών είναι δίκαιη και λογική και ότι προκύπτει από την εκτίμηση της αξίας των συγχωνευόμενων Εταιριών που διενεργήσαμε.

#### **5.0 Συμπεράσματα**

5.1 Τα Διοικητικά Συμβούλια των δύο Εταιριών προτείνουν σχέση ανταλλαγής των μετοχών της Απορροφούσας, μετά την ολοκλήρωση της συγχώνευσης, (περαιτέρω «Νέες Μετοχές») με τις προ της συγχώνευσης ανταλλάξιμες μετοχές (όπως αυτές ορίζονται στο Σχέδιο Σύμβασης Συγχώνευσης) των EUROBANK και ΕΠΕΝΔΥΣΕΙΣ ΑΝΑΠΤΥΞΕΩΣ (περαιτέρω «Παλαιές Μετοχές»), ως ακολούθως:

- α. Κάθε μία (1) από τις Παλαιές Μετοχές της EUROBANK θα αντιστοιχεί προς μία (1) Νέα Μετοχή.*
- β. Κάθε 6,4 από τις Παλαιές Μετοχές της ΕΠΕΝΔΥΣΕΙΣ ΑΝΑΠΤΥΞΕΩΣ θα αντιστοιχούν προς μία (1) Νέα Μετοχή.*

Τα κλασματικά δικαιώματα δεν δημιουργούν δικαίωμα σε λήψη κλάσματος μετοχής αλλά αθροίζονται για τη δημιουργία ακέραιου αριθμού, όπως ειδικότερα θα αποφασισθεί από το Δ.Σ. της EUROBANK, το οποίο, κατ' εξουσιοδότηση της Γενικής Συνέλευσης, θα ρυθμίσει τις λεπτομέρειες ανταλλαγής των μετοχών.

5.2 Η προτεινόμενη από τα Διοικητικά Συμβούλια των Εταιριών σχέση ανταλλαγής μετοχών υποδηλώνει σχέση αξιών EUROBANK προς ΕΠΕΝΔΥΣΕΙΣ ΑΝΑΠΤΥΞΕΩΣ 68,772 προς 1. Η σχέση αυτή εμπίπτει μέσα στο εύρος της σχέσης αξιών που προέκυψε από τις αποτιμήσεις που διενεργήσαμε και επομένως η προτεινόμενη σχέση ανταλλαγής μετοχών είναι δίκαιη και λογική.

#### **6.0 Επίπτωση της Προτεινόμενης Συγχώνευσης στην μετά τη συγχώνευση Περιουσιακή και Οικονομική Διάρθρωση της Απορροφούσας**

Ο Ισολογισμός Μετασηματισμού και οι pro forma Οικονομικές Καταστάσεις (μετά τη συνένωσή της με την ΕΠΕΝΔΥΣΕΙΣ ΑΝΑΠΤΥΞΕΩΣ Α.Ε.Ε.Χ. ) της 30<sup>ης</sup> Απριλίου 2003 της Τράπεζα EFG EUROBANK ERGASIAS A.E., επισυνάπτονται στο **Παράρτημα Α** της παρούσης. Με βάση αυτές τις οικονομικές καταστάσεις προκύπτει ότι:

- α. Τα Ίδια Κεφάλαια της Απορροφούσας εταιρίας θα αυξηθούν κατά 1,6% περίπου επί των αντίστοιχων στοιχείων της προ της συγχώνευσης, με συνέπεια την επιπλέον ενίσχυση της κεφαλαιακής της επάρκειας.*
- β. Το ύψος του λογαριασμού Χρεογράφων της EUROBANK θα αυξηθεί κατά περίπου 0,7% σε σχέση με το υπόλοιπο προ της συγχώνευσης, ήτοι από € 6.039 εκατ. σε € 6.082 εκατ.*
- γ. Τα αποτελέσματα χρήσεως της ΕΠΕΝΔΥΣΕΙΣ ΑΝΑΠΤΥΞΕΩΣ προέρχονται στο σύνολό τους από προσόδους χαρτοφυλακίου και κέρδη από αγοραπωλησίες χρεογράφων, καθώς είναι εταιρία με αποκλειστικό σκοπό τις επενδύσεις σε κινητές αξίες. Κατ' επέκταση, η πρόβλεψη της επίπτωσης της συγχώνευσης στα μελλοντικά αποτελέσματα της Απορροφούσας δεν μπορεί να εκτιμηθεί.*

**4.4.1.2 Γνωμοδότηση κατ'άρθρο Α.1.5. της Απόφασης 94/13.2.2003 του Χρηματιστηρίου Αθηνών, για την προτεινόμενη Συγχώνευση με Απορρόφηση της ανώνυμης εταιρείας επενδύσεων χαρτοφυλακίου «ΕΠΕΝΔΥΣΕΙΣ ΑΝΑΠΤΥΞΕΩΣ ΑΕΕΧ» από την ανώνυμη τραπεζική εταιρεία με την επωνυμία «ΤΡΑΠΕΖΑ ΕΦΓ EUROBANK ERGASIAS ΑΕ», του Ορκωτού Ελεγκτή - Λογιστή και Γ. Χαραλάμπους της KPMG Κυριάκου Ορκωτοί Ελεγκτές Α.Ε.**

## 1 Εισαγωγή

Σε εκτέλεση της από 12 Μαΐου 2003 εντολής που μας δόθηκε από την ΕΠΙΑΝ, προβήκαμε, εκτός των άλλων, στις παρακάτω ενέργειες:

- α) τη **διαπίστωση της λογιστικής αξίας** των περιουσιακών στοιχείων της Απορροφώμενης,
- β) τη **διενέργεια αποτίμησης** της Απορροφώσας και της Απορροφώμενης με ημερομηνία αποτίμησης την ημερομηνία του Ισολογισμού Μετασχηματισμού, 30 Απριλίου 2003,
- γ) τη **διατύπωση γνώμης** (Fairness Opinion) ως προς το εάν η σχέση ανταλλαγής των μετοχών που προτείνουν τα Διοικητικά Συμβούλια των δύο εταιρειών είναι δίκαιη και λογική, και
- δ) τον **έλεγχο του Σχεδίου Σύμβασης Συγχώνευσης**,

## 2 Διαπίστωση Λογιστικής Αξίας

Διαπιστώσαμε ότι η λογιστική αξία των περιουσιακών στοιχείων της Απορροφώμενης προκύπτει από τους λογαριασμούς του Ισολογισμού Μετασχηματισμού της 30 Απριλίου 2003 και συμφωνεί με τα τηρούμενα από την ΕΠΙΑΝ βιβλία.

## 3 Αποτίμηση Εταιρειών

Για τον καθορισμό της σχέσης ανταλλαγής των μετοχών προβήκαμε σε εκτίμηση της αξίας κάθε μίας από τις συγχωνευόμενες εταιρείες, ήτοι της Απορροφώμενης και της Απορροφώσας.

Η αποτίμηση αυτή έγινε σύμφωνα με τις γενικά παραδεκτές αρχές και μεθόδους που ακολουθούνται διεθνώς και το τελικό αποτέλεσμα εξήχθηκε αφού λήφθηκε υπόψη ο βαθμός καταλληλότητας της κάθε μεθόδου. Τόσο η καταλληλότητα των μεθόδων που υιοθετήθηκαν για την συγκεκριμένη περίπτωση όσο και η βαρύτητα που αποδόθηκε σε κάθε μία από αυτές είναι οι ενδεδειγμένες και λογικές για την περίπτωση.

Η έκθεση γνώμης για το εύλογο και δίκαιο της σχέσης ανταλλαγής μετοχών βασίστηκε στα προαναφερθέντα στοιχεία, και σε στοιχεία που μας παραδόθηκαν από τις Διοικήσεις των υπό συγχώνευση εταιρειών, οι οποίες μας διαβεβαίωσαν ότι είναι ακριβή και πλήρη. Επιπλέον βασιστήκαμε σε πληροφορίες σχετικά με το μακροοικονομικό περιβάλλον, τις τάσεις της τραπεζικής αγοράς και τις προοπτικές των δύο εταιρειών.

Οι βασικές παραδοχές που διέπουν τις αποτιμήσεις των δύο εταιρειών είναι ότι αυτές συνεχίζουν:

- απρόσκοπτα τη δραστηριότητά τους (going concern basis)
- ανεξάρτητα τη λειτουργία τους (stand alone basis)

### 3.1 Μεθοδολογίες αποτίμησης

Ειδικότερα, για την αποτίμηση της ΕΠΙΑΝ εφαρμόστηκαν οι κατωτέρω διεθνώς αποδεκτές μεθοδολογίες αποτίμησης:

- α) Αναμορφωμένης Καθαρής Θέσης
- β) Συγκρίσιμων εταιρειών
- γ) Χρηματιστηριακής Αξίας (Κεφαλαιοποίησης)

Για την αποτίμηση της ΕΦΓ εφαρμόστηκαν οι κατωτέρω διεθνώς αποδεκτές μεθοδολογίες αποτίμησης:

- α) Αναμορφωμένης Καθαρής Θέσης

- β) Προεξόφλησης Μελλοντικών Ταμειακών Ροών (Μερισμάτων)
- γ) Συγκρίσιμων Συναλλαγών
- δ) Συγκρίσιμων Εταιρειών
- ε) Χρηματιστηριακής Αξίας (Κεφαλαιοποίησης)

### **3.2 Παραδοχές μεθοδολογιών αποτίμησης ΕΠΑΝ**

#### **3.2.1 Αναμορφωμένη Καθαρή Θέση**

Για την Αναμόρφωση της Καθαρής Θέσης της ΕΠΑΝ εξετάστηκε ο Ισολογισμός Μετασχηματισμού της 30 Απριλίου 2003 καθώς και τα αποτελέσματα του ειδικού διαχειριστικού ελέγχου που διενεργήθηκε από Ορκωτούς Ελεγκτές.

#### **3.2.2 Συγκρίσιμες Εταιρείες**

Για την εφαρμογή της μεθοδολογίας των συγκρίσιμων εταιρειών εξετάστηκε η μέση έκπτωση στην καθαρή αξία ενεργητικού με την οποία διαπραγματεύονται αντίστοιχες εταιρείες στο ΧΑ.

#### **3.2.3 Χρηματιστηριακή Αξία (Κεφαλαιοποίηση)**

Για τον υπολογισμό της Κεφαλαιοποίησης της ΕΠΑΝ εξετάστηκαν οι μέσες τιμές κλεισίματος για διάφορα χρονικά διαστήματα τόσο προ όσο και μετά τις 6 Νοεμβρίου 2002, ημερομηνία κατά την οποία ανακοινώθηκε η απορρόφηση από την EFG.

### **3.3 Παραδοχές μεθοδολογιών αποτίμησης EFG**

#### **3.3.1 Αναμορφωμένη Καθαρή Θέση**

Για την Αναμόρφωση της Καθαρής Θέσης της EFG εξετάστηκε ο Ισολογισμός της 31 Δεκεμβρίου 2002 σε σχέση με τις παρατηρήσεις των ορκωτών ελεγκτών και τις σημειώσεις της Διοίκησης καθώς και ο Ισολογισμός Μετασχηματισμού της 30 Απριλίου 2003.

#### **3.3.2 Προεξόφληση Μελλοντικών Ταμειακών Ροών (Μερισμάτων)**

Για την εφαρμογή της μεθοδολογίας της Προεξόφλησης Μελλοντικών Ταμειακών Ροών (Μερισμάτων) λήφθηκαν υπόψη οι προβλέψεις και οι παραδοχές της Διοίκησης της EFG, υπό το ισχύον λειτουργικό περιβάλλον, τις οποίες ελέγξαμε ως προς τη λογικότητα.

Οι κυριότερες παραδοχές έχουν ως εξής:

- Σταδιακή σύγκλιση του όγκου της τραπεζικής αγοράς στην Ελλάδα με τις αντίστοιχες αγορές των υπόλοιπων κρατών μελών της Ευρωπαϊκής Ένωσης.
- Σταδιακή μείωση των περιθωρίων επιτοκίου ανά τύπο δανείου στα αντίστοιχα επίπεδα των υπόλοιπων κρατών μελών της Ευρωπαϊκής Ένωσης.
- Μείωση των προμηθειών από τραπεζικές συναλλαγές.
- Σταδιακή αύξηση του όγκου των αμοιβαίων κεφαλαίων υπό διαχείριση.
- Σταδιακή μείωση του δείκτη κόστος προς έσοδα.

Οι προβλεπόμενες ταμειακές ροές προεξοφλήθηκαν με επιτόκιο το οποίο αντανακλά τόσο τη χρονική αξία του χρήματος όσο και τον κίνδυνο από την προβλεπόμενη δραστηριότητα της EFG.

Επιπλέον, διενεργήσαμε ανάλυση σεναρίων σε βασικές παραμέτρους (π.χ. περιθώριο επιτοκίου) του χρηματοοικονομικού μοντέλου ώστε να εξετάσουμε την ευαισθησία της εκτιμώμενης αξίας σε αυτές τις παραμέτρους.

#### **3.3.3 Συγκρίσιμων Συναλλαγών**

Για την εφαρμογή της μεθοδολογίας των δεικτών Συγκρίσιμων Συναλλαγών εξετάστηκαν στοιχεία από πρόσφατες συγχωνεύσεις / εξαγορές συγκρίσιμων εταιρειών τόσο στην Ελλάδα όσο και στο εξωτερικό. Οι δείκτες που υπολογίστηκαν, όπως π.χ. Κεφαλαιοποίηση / Κέρδη, Κεφαλαιοποίηση / Συν. Ενεργητικού και Κεφαλαιοποίηση / Ίδια Κεφάλαια είναι γενικά αποδεκτοί για αποτιμήσεις τραπεζών.

### 3.3.4 Συγκρίσιμων Εταιρειών

Για την εφαρμογή της μεθοδολογίας των δεικτών Κεφαλαιαγοράς Συγκρίσιμων Εταιρειών χρησιμοποιήθηκαν δείγματα συγκρίσιμων εμπορικών τραπεζών που δραστηριοποιούνται στην Ευρωπαϊκή Ένωση και οι μετοχές των οποίων διαπραγματεύονται σε κάποιο χρηματιστήριο. Οι δείκτες που υπολογίστηκαν, όπως π.χ. Κεφαλαιοποίηση / Καθαρά Έσοδα από Τόκους και Κεφαλαιοποίηση / Ίδια Κεφάλαια είναι γενικά αποδεκτοί για αποτιμήσεις τραπεζών.

### 3.3.5 Χρηματιστηριακής Αξίας (Κεφαλαιοποίησης)

Για τον υπολογισμό της Κεφαλαιοποίησης της EFG εξετάστηκαν οι μέσες τιμές κλεισίματος για διάφορα χρονικά διαστήματα έως τις 30 Απριλίου 2003.

## 3.4 Επίπτωση της προτεινόμενης στην περιουσιακή και οικονομική διάρθρωση της Απορροφώσας

Η περιουσιακή και οικονομική διάρθρωση της EFG μετά τη συγχώνευση, όπως προκύπτει από τον συνενωμένο Ισολογισμό ο οποίος μας καταρτίστηκε και μας παραδόθηκε από τη Διοίκηση της EFG, θα επηρεαστεί ως εξής:

- Αύξηση των χρεογράφων κατά 0.7% περίπου.
- Αύξηση του Συνολικού Ενεργητικού κατά 0.1% περίπου.
- Αύξηση των ιδίων κεφαλαίων κατά 1.6% περίπου.
- Μείωση των αποτελεσμάτων της EFG κατά 0.6% περίπου.

## 3.5 Εύρος σχέσης αξιών

Με βάση τα αποτελέσματα της εφαρμογής των προαναφερθέντων μεθοδολογιών αποτίμησης, προέκυψαν τα ακόλουθα μεγέθη σχέσης αξιών:

Μεθοδολογία	Σχέση αξιών (EFG προς EΠAN)		
	Ελάχιστο		Μέγιστο
Χρηματιστηριακή αξία	74.00	έως	101.08: 1
Αναμορφωμένη Καθαρή Θέση	42.50	έως	43.60: 1
Συγκρίσιμες συναλλαγές	58.62	έως	72.12: 1
Δείκτες Κεφαλαιαγοράς	68.05	έως	75.22: 1
Προεξόφληση Μερισμάτων	67.73	έως	88.50: 1

Σημειώνεται ότι για κάθε μία από τις μεθοδολογίες για τις οποίες δεν υπήρχαν αποτελέσματα για την EΠAN, οι σχέσεις αξιών μεταξύ EFG και EΠAN που παρουσιάζονται στον παραπάνω πίνακα προσδιορίστηκαν βάσει του τελικού εύρους αξιών της EΠAN στο οποίο κατέληξε η KPMG.

Αξιολογώντας την αποτίμηση της κάθε εταιρείας ανάλογα με την καταλληλότητα της κάθε μεθοδολογίας, και συγκεκριμένα δίνοντας ιδιαίτερη βαρύτητα στις μεθοδολογίες της Αναπροσαρμοσμένης Καθαρής Θέσης και των δεικτών Κεφαλαιαγοράς συγκρίσιμων εταιρειών για την EΠAN και της Προεξόφλησης Μελλοντικών Ταμειακών Ροών (Μερισμάτων), των συγκρίσιμων συναλλαγών και των δεικτών κεφαλαιαγοράς συγκρίσιμων εταιρειών για την EFG, προέκυψε ένα εύρος σχέσης αξιών μεταξύ EFG και EΠAN ως εξής:

**65,25 έως 84,15 προς 1 (EFG προς EΠAN)**

Κατά την εκτίμηση της σχέσης ανταλλαγής μετοχών, λήφθηκαν υπόψη οι λοιπές ενέργειες που καταγράφονται στο Σχέδιο Σύμβασης Συγχώνευσης και ιδίως η αύξηση μετοχικού κεφαλαίου της EFG βάσει της Γενικής Συνέλευσης της 19 Μαΐου 2003.

Κατά την αποτίμησή μας λήφθηκαν υπόψη οι προβλέψεις και οι παραδοχές της Διοίκησης της EFG, υπό το ισχύον λειτουργικό περιβάλλον, τις οποίες ελέγξαμε ως προς τη λογικότητα τους. Δυσχέρειες ή δυσκολίες κατά την αποτίμηση των συγχωνευόμενων εταιρειών και τον προσδιορισμό και εκτίμηση της σχέσεως ανταλλαγής δεν προέκυψαν.

#### 4 Έλεγχος του Σχεδίου Σύμβασης Συγχώνευσης

Ελέγξαμε το Σχέδιο Σύμβασης Συγχώνευσης προκειμένου να διαπιστώσουμε κατά πόσο η σχέση ανταλλαγής μετοχών είναι δίκαιη και λογική και προκύπτει από την προαναφερθείσα αποτίμηση των συγχωνευόμενων Εταιρειών.

#### 5 Συμπεράσματα

Τα Διοικητικά Συμβούλια των Εταιρειών προτείνουν σχέση ανταλλαγής των μετοχών της Απορροφούσας μετά την ολοκλήρωση της συγχώνευσης (κατωτέρω «Νέες Μετοχές») με τις προ της συγχωνεύσεως ανταλλάξιμες μετοχές της EFG και της EΠΑΝ (κατωτέρω «Παλαιές Μετοχές»), ως ακολούθως:

α)Κάθε μία (1) από τις Παλαιές Μετοχές της EFG θα αντιστοιχεί προς μία (1) Νέα Μετοχή, και

β)Κάθε έξι και τέσσερα δέκατα (6,4) από τις Παλαιές Μετοχές της EΠΑΝ θα αντιστοιχούν προς μία (1) Νέα Μετοχή

Σημείωση: τα κλασματικά δικαιώματα δεν δημιουργούν δικαίωμα σε λήψη κλάσματος μετοχής αλλά αθροίζονται για τη δημιουργία ακέραιου αριθμού όπως ειδικότερα θα αποφασισθεί από το ΔΣ της EFG, το οποίο κατ' εξουσιοδότηση της Γενικής Συνέλευσης θα ρυθμίσει τις λεπτομέρειες ανταλλαγής των μετοχών.

Κατά τη γνώμη μας, η προτεινόμενη από τα Διοικητικά Συμβούλια των Εταιρειών σχέση αξιών:

<b>EFG προς EΠΑΝ</b>	<b>68,772 προς 1</b>
----------------------	----------------------

και η προτεινόμενη σχέση ανταλλαγής μετοχών,

<b>Παλαιές EFG προς Νέες</b>	<b>1 προς 1</b>
<b>Παλαιές EΠΑΝ προς Νέες</b>	<b>6,4 προς 1</b>

εμπίπτουν μέσα στο εύρος της αντίστοιχης σχέσης αξιών που προέκυψε από την αποτίμηση των Εταιρειών και επομένως η προτεινόμενη σχέση είναι δίκαιη και λογική σύμφωνα με τις διατάξεις του άρθρου 16 του Ν. 2515/1997, των άρθρων 1 - 5 του Ν. 2166/1993 και των άρθρων 69-77 του Κ.Ν. 2190/1920.

## 5. ΔΙΚΑΙΩΜΑΤΑ ΜΕΤΟΧΩΝ

### 5.1 Γενικά

Οι μετοχές της Τράπεζας EFG Eurobank Ergasias A.E. είναι ονομαστικές, σύμφωνα με το άρθρο 11α παρ. 2 του Κωδ. Νόμου 2190/1920, εισηγμένες στην Κύρια Αγορά του Χρηματιστηρίου Αθηνών, καταχωρούνται στα αρχεία της ανώνυμης εταιρείας «Κεντρικό Αποθετήριο Αξιών Α.Ε.» και παρακολουθούνται με καταχωρίσεις στα αρχεία αυτά (άυλες μετοχές).

Οι μετοχές της Τράπεζας είναι αδιαίρετες. Σε περίπτωση συγκυριότητας μετοχής, τα δικαιώματα των συγκυρίων ασκούνται μόνο από κοινό αντιπρόσωπο. Οι συγκύριοι μετοχής ευθύνονται εις ολόκληρον για την εκπλήρωση των υποχρεώσεων που απορρέουν από αυτήν.

Με την απόκτηση της μετοχής, ο μέτοχος αποδέχεται αυτοδικαίως το Καταστατικό της Τράπεζας και τις αποφάσεις των Γενικών Συνελεύσεων των Μετόχων της.

Όλοι οι μέτοχοι της Τράπεζας δικαιούνται να συμμετάσχουν στη Γενική Συνέλευση. Οι μέτοχοι μπορούν να εκπροσωπηθούν στη Γενική Συνέλευση από άλλο πρόσωπο, κατάλληλα εξουσιοδοτημένο. Κάθε μετοχή παρέχει δικαίωμα μίας ψήφου. Ο αριθμός των ψήφων κάθε μετόχου ισούται με τον αριθμό των μετοχών του.

Δικαίωμα ψήφου στη Γενική Συνέλευση έχουν οι μέτοχοι που έχουν δεσμεύσει τις μετοχές τους για τον σκοπό αυτό με δήλωσή τους προς το Κεντρικό Αποθετήριο Αξιών πέντε (5) τουλάχιστον μέρες πριν από την ημέρα την οριζόμενη για την συνεδρίαση της συνέλευσης και έχουν προσκομίσει στην Τράπεζα, εντός της ίδιας προθεσμίας, την σχετική βεβαίωση. Η προθεσμία αυτή ισχύει και για την κατάθεση στην Τράπεζα των εγγράφων νομιμοποίησης των αντιπροσώπων των μετόχων. Μέτοχοι που δεν συμμορφώθηκαν προς τις διατάξεις αυτού του άρθρου μπορούν να μετάσχουν στη Γενική Συνέλευση και να ψηφίσουν μόνο με την άδειά της.

Σαράντα οκτώ (48) ώρες πριν από κάθε Γενική Συνέλευση πρέπει να τοποθετείται σε εμφανή θέση του Καταστήματος της Τράπεζας πίνακας των μετόχων που έχουν δικαίωμα ψήφου με τον αριθμό των μετοχών και ψήφων καθενός, τα ονόματα των τυχόν αντιπροσώπων τους και τις διευθύνσεις των μετόχων και των αντιπροσώπων τους. Στον πίνακα αυτό καταχωρίζονται υποχρεωτικά από το Διοικητικό Συμβούλιο όλοι οι μέτοχοι που συμμορφώθηκαν με τις διατάξεις του προηγούμενου άρθρου. Αν κάποιος μέτοχος ή αντιπρόσωπος μετόχου έχει αντιρρήσεις για τον πίνακα, μπορεί να τις υποβάλει μόνο στην αρχή της συνεδρίασης της Συνέλευσης και πριν από την έναρξη της συζήτησης των θεμάτων της ημερήσιας διάταξης.

Το μερίσμα καταβάλλεται στους μετόχους μέσα σε δύο μήνες από την απόφαση της Τακτικής Γενικής Συνέλευσης που ενέκρινε τις Ετήσιες Οικονομικές Καταστάσεις. Με την επιφύλαξη των διατάξεων για τη μείωση του μετοχικού κεφαλαίου, δεν μπορεί να γίνει οποιαδήποτε διανομή στους μετόχους αν κατά την ημερομηνία λήξης της τελευταίας χρήσης το σύνολο των ιδίων κεφαλαίων της Τράπεζας, όπως προσδιορίζονται στον ισολογισμό που προβλέπεται από το άρθρο 113 του κ.ν. 2190/1920, όπως ισχύει, είναι ή, μετά τη διανομή αυτή, θα γίνει, κατώτερο από το ποσό του μετοχικού κεφαλαίου, προσαυξημένου με τα αποθεματικά των οποίων η διανομή απαγορεύεται από τον Νόμο ή το Καταστατικό. Το ποσό αυτό του μετοχικού κεφαλαίου μειώνεται κατά το ποσό που δεν έχει ακόμα κληθεί να καταβληθεί.

Τα μερίσματα δεν μπορούν να υπερβαίνουν το ποσό των αποτελεσμάτων της τελευταίας χρήσης που έχει λήξει, προσαυξημένο με τα κέρδη προηγούμενων χρήσεων και τα αποθεματικά των οποίων επιτρέπεται και αποφασίστηκε από την Γενική Συνέλευση των Μετόχων η διανομή και μειωμένο κατά το ποσό των ζημιών προηγούμενων χρήσεων και τα ποσά που επιβάλλεται να διατεθούν, σύμφωνα με τον Νόμο ή το Καταστατικό, για το σχηματισμό αποθεματικών.

Τα μερίσματα που δεν έχουν ζητηθεί, μετά την παρέλευση πενταετίας, παραγράφονται υπέρ του Δημοσίου.

### 5.2 Δικαιώματα Μειοψηφίας

1. Ύστερα από αίτηση μετόχων που εκπροσωπούν το ένα εικοστό (1/20) του καταβεβλημένου μετοχικού κεφαλαίου, το Διοικητικό Συμβούλιο οφείλει να συγκαλέσει Έκτακτη Γενική Συνέλευση των Μετόχων ορίζοντας ημέρα συνεδρίας που να απέχει το πολύ τριάντα (30) ημέρες από την ημερομηνία επίδοσης της αίτησης στον Πρόεδρο του Διοικητικού Συμβουλίου. Η αίτηση πρέπει να περιέχει τα θέματα της ημερήσιας διάταξης.
2. Ύστερα από αίτηση μετόχων που εκπροσωπούν το ένα εικοστό (1/20) του καταβεβλημένου μετοχικού κεφαλαίου, ο Πρόεδρος της Συνέλευσης οφείλει να αναβάλει μία μόνο φορά τη λήψη αποφάσεων της Γενικής Συνέλευσης, Τακτικής

ή Έκτακτης, για όλα ή ορισμένα θέματα, ορίζοντας ημέρα συνέχισης της συνεδρίασης για τη λήψη των αποφάσεων αυτών εκείνη που ορίζεται στην αίτηση των μετόχων, η οποία όμως δεν μπορεί να απέχει περισσότερο από τριάντα (30) ημέρες από την ημερομηνία αναβολής.

3. Ύστερα από αίτηση μετόχων που εκπροσωπούν το ένα εικοστό (1/20) του καταβεβλημένου μετοχικού κεφαλαίου, η λήψη αποφάσεων πάνω στα θέματα της ημερήσιας διάταξης της Γενικής Συνέλευσης ενεργείται με ονομαστική κλήση.
4. Ύστερα από αίτηση η οποία υποβάλλεται στην Τράπεζα πέντε (5) πλήρεις ημέρες πριν από την Τακτική Γενική Συνέλευση από μετόχους που εκπροσωπούν το ένα εικοστό (1/20) του καταβεβλημένου μετοχικού κεφαλαίου, το Διοικητικό Συμβούλιο υποχρεούται:
  - α. Να ανακοινώνει στη Γενική Συνέλευση τα ποσά που έχει καταβάλει η Τράπεζα κατά την τελευταία διετία για οποιαδήποτε αιτία σε μέλη του Διοικητικού Συμβουλίου ή τους διευθυντές ή άλλους υπαλλήλους της Τράπεζας, καθώς και οποιαδήποτε άλλη παροχή προς τα παραπάνω πρόσωπα, ή κάθε υπάρχουσα σύμβαση, από οποιαδήποτε αιτία, μεταξύ της Τράπεζας και των παραπάνω προσώπων.
  - β. Να παρέχει τις συγκεκριμένες πληροφορίες που ζητούνται επί υποθέσεων της Τράπεζας στο μέτρο που αυτές είναι χρήσιμες για την πραγματική εκτίμηση των θεμάτων της ημερήσιας διάταξης. Το Διοικητικό Συμβούλιο δικαιούται να αρνηθεί την παροχή των πληροφοριών που ζητούνται για αποχρώντα λόγο, ο οποίος πρέπει να αναγράφεται στα πρακτικά.
5. Ύστερα από αίτηση, η οποία υποβάλλεται στην Τράπεζα πέντε (5) πλήρεις ημέρες πριν από την Τακτική Γενική Συνέλευση από μετόχους που εκπροσωπούν το ένα τρίτο (1/3) του καταβεβλημένου μετοχικού κεφαλαίου και οι οποίοι δεν εκπροσωπούνται στο Διοικητικό Συμβούλιο, το Διοικητικό Συμβούλιο υποχρεούται να παρέχει σε αυτούς κατά τη Γενική Συνέλευση ή, κατά την κρίση του, και πριν από αυτήν σε εκπρόσωπό τους, πληροφορίες σχετικές με την πορεία των εταιρικών υποθέσεων και την περιουσιακή κατάσταση της Τράπεζας. Το Διοικητικό Συμβούλιο δικαιούται να αρνηθεί την παροχή πληροφοριών για αποχρώντα ουσιώδη λόγο, ο οποίος πρέπει να αναγράφεται στα πρακτικά.
6. Μέτοχοι που εκπροσωπούν τουλάχιστον το ένα εικοστό (1/20) του καταβεβλημένου μετοχικού κεφαλαίου έχουν δικαίωμα να ζητήσουν έλεγχο της Τράπεζας από το Μονομελές Πρωτοδικείο της περιφέρειας στην οποία εδρεύει η Τράπεζα, το οποίο δικάζει κατά τη διαδικασία της εκούσιας δικαιοδοσίας. Ο έλεγχος διατάσσεται αν πιθανολογείται ότι με τις καταγγελλόμενες πράξεις παραβιάζονται οι διατάξεις του νόμου ή του καταστατικού ή των αποφάσεων της Γενικής Συνέλευσης και εφόσον οι καταγγελλόμενες πράξεις έγιναν σε χρόνο που δεν απέχει πλέον της διετίας από τη χρονολογία της εγκρίσεως του ισολογισμού της χρήσεως, κατά τη διάρκεια της οποίας οι πράξεις αυτές τελέστηκαν.
7. Μέτοχοι που εκπροσωπούν το ένα τρίτο (1/3) του καταβεβλημένου μετοχικού κεφαλαίου δικαιούνται, με τη διαδικασία που προβλέπει εκάστοτε ο Νόμος να ζητήσουν από το αρμόδιο Δικαστήριο τον έλεγχο της Τράπεζας, εφόσον από όλη την πορεία των εταιρικών υποθέσεων καθίσταται πιστευτό ότι η διοίκηση των εταιρικών υποθέσεων δεν ασκείται όπως επιβάλλει η χρηστή και συνετή διαχείριση. Η διάταξη αυτής της παραγράφου δεν εφαρμόζεται εάν η αιτούσα μειοψηφία εκπροσωπείται στο Διοικητικό Συμβούλιο.

Στις περιπτώσεις των παρ. 1, 2, 4 και 5 του παρόντος άρθρου, οι μέτοχοι που υποβάλλουν αίτηση οφείλουν να έχουν δεσμεύσει τις μετοχές που τους παρέχουν το δικαίωμα της υποβολής αιτήσεως κατά τα ανωτέρω, με δήλωσή τους προς το Κεντρικό Αποθετήριο Αξιών, και να τις διατηρούν δεσμευμένες από την ημέρα επιδόσεως της αιτήσεως στον Πρόεδρο του Διοικητικού Συμβουλίου μέχρι την ημέρα της συνεδρίασεως της Γενικής Συνέλευσης.

Στις περιπτώσεις της υποπαραγράφου (β) της παραγράφου 4 και της παραγράφου 5 του παρόντος άρθρου, κάθε αμφισβήτηση ως προς το βάσιμο ή μη της αιτιολογίας άρνησης παροχής των πληροφοριών επιλύεται από το Μονομελές Πρωτοδικείο της έδρας της Τράπεζας με απόφασή του που εκδίδεται κατά τη διαδικασία των ασφαλιστικών μέτρων. Με την ίδια απόφαση το δικαστήριο υποχρεώνει και την Τράπεζα να παράσχει τις πληροφορίες που αρνήθηκε. Στις περιπτώσεις αυτές, οι μετοχές πρέπει να παραμένουν δεσμευμένες μέχρι της εκδόσεως της απόφασεως του δικαστηρίου.

Στις περιπτώσεις των παραγράφων 6 και 7 του παρόντος άρθρου, οι μέτοχοι που υποβάλλουν τις σχετικές αιτήσεις οφείλουν να έχουν δεσμεύσει τις μετοχές που τους παρέχουν το δικαίωμα της υποβολής αιτήσεως κατά τα ανωτέρω, με δήλωσή τους προς το Κεντρικό Αποθετήριο Αξιών, και να τις διατηρούν δεσμευμένες από την ημέρα επιδόσεως της αιτήσεως στον Πρόεδρο του Διοικητικού Συμβουλίου μέχρι την έκδοση της σχετικής απόφασης του Προέδρου, και πάντως για χρονική περίοδο όχι μικρότερη από τριάντα (30) ημέρες από την ημερομηνία υποβολής της αιτήσεώς τους.



### 5.3 Δικαίωμα Προτίμησης Παλαιών Μετόχων

Σε κάθε περίπτωση αύξησης του μετοχικού κεφαλαίου (πλην της αύξησεως με εισφορά σε είδος) ή έκδοσης ομολογιών με δικαίωμα μετατροπής τους σε μετοχές, παρέχεται στους κατά την ημερομηνία λήψης απόφασης του αρμόδιου οργάνου της Τράπεζας περί αυξήσεως ή της εκδόσεως του ομολογιακού δανείου μετόχους δικαίωμα προτίμησης σε ολόκληρο το ποσό της αύξησης ή το ομολογιακό δάνειο, ανάλογα με τη συμμετοχή τους στο υφιστάμενο μετοχικό κεφάλαιο, μέσα σε προθεσμία την οποία τάσσει το κατά περίπτωση αρμόδιο όργανο της Τράπεζας ή, σε περίπτωση παράλειψής του, το Διοικητικό Συμβούλιο και η οποία δεν μπορεί να είναι μικρότερη από ένα μήνα.

Η πρόσκληση για την άσκηση του δικαιώματος προτίμησης, στην οποία πρέπει να μνημονεύεται και η ορισθείσα προθεσμία άσκησής του, δημοσιεύεται στο τεύχος Ανωτύμων Εταιρειών και Εταιρειών Περιορισμένης Ευθύνης της Εφημερίδας της Κυβερνήσεως. Η πρόσκληση αυτή είναι δυνατό να γίνεται με συστημένες επιστολές που θα στέλνονται στους μετόχους.

Η κατά τα ανωτέρω πρόσκληση και η προθεσμία άσκησης του δικαιώματος προτίμησης μπορούν να παραλειφθούν εφόσον στη Γενική Συνέλευση παρέστησαν μέτοχοι εκπροσωπώντας το σύνολο του μετοχικού κεφαλαίου και έλαβαν γνώση της προθεσμίας που τάχθηκε για την άσκηση του δικαιώματος προτίμησης ή δήλωσαν την απόφασή τους για την υπ' αυτών άσκηση ή μη του δικαιώματος προτίμησης.

Μετά το τέλος της ορισθείσας για την άσκηση του δικαιώματος προτίμησης προθεσμίας, οι μετοχές που δεν έχουν αναληφθεί, σύμφωνα με τα παραπάνω, διατίθενται ελεύθερα από το Διοικητικό Συμβούλιο της Τράπεζας.

Με απόφαση της Γενικής Συνέλευσης που λαμβάνεται σύμφωνα με τις διατάξεις των άρθρων 29 §§ 3 και 4 και 31 § 2 του κ.ν. 2190/1920, μπορεί να περιοριστεί ή να καταργηθεί το δικαίωμα προτίμησης που προβλέπεται παραπάνω. Για να ληφθεί παρόμοια απόφαση, το Διοικητικό Συμβούλιο είναι υποχρεωμένο να υποβάλλει στη Γενική Συνέλευση γραπτή έκθεση που θα αναφέρει τους λόγους που επιβάλλουν τον περιορισμό ή την κατάργηση του δικαιώματος προτίμησης και θα δικαιολογεί την τιμή που προτείνεται για την έκδοση των νέων μετοχών. Η απόφαση αυτή της Γενικής Συνέλευσης υποβάλλεται στις διατυπώσεις δημοσιότητας που προβλέπει το άρθρο 7β του κ.ν. 2190/1920, όπως ισχύει.

### 5.4 Γενική Συνέλευση

Η Γενική Συνέλευση των Μετόχων είναι το ανώτατο όργανο της Τράπεζας και δικαιούται να αποφασίζει για κάθε υπόθεση που αφορά την Τράπεζα. Οι νόμιμες αποφάσεις της είναι υποχρεωτικές για όλους τους μετόχους ακόμη και για τους απόντες ή εκείνους που διαφωνούν.

Η Γενική Συνέλευση είναι η μόνη αρμόδια να αποφασίζει για:

1. Τροποποιήσεις του Καταστατικού. Τέτοιες θεωρούνται και οι αυξήσεις ή μειώσεις του μετοχικού κεφαλαίου της Τράπεζας.
2. Την εκλογή των μελών του Διοικητικού Συμβουλίου και της εταιρείας ή κοινοπραξίας ορκωτών ελεγκτών.
3. Την έγκριση των Ετήσιων Οικονομικών Καταστάσεων της Τράπεζας.
4. Τη διάθεση των ετήσιων κερδών.
5. Την έκδοση ομολογιακών δανείων.
6. Τη συγχώνευση, διάσπαση, μετατροπή, αναβίωση, παράταση της διάρκειας ή διάλυση της Τράπεζας και
7. Το διορισμό εκκαθαριστών.

Εξαιρείται από την αρμοδιότητα της Γενικής Συνέλευσης οι κατά το άρθρο 13 παρ. 1 αυξήσεις του μετοχικού κεφαλαίου, η κατά το άρθρο 34 παρ. 2 περ. γ' του κ.ν. 2190/1920 εκλογή προσωρινών συμβούλων σε αντικατάσταση άλλων που παραιτήθηκαν, απεβίωσαν ή για οποιοδήποτε λόγο εξέπεσαν και η κατά το άρθρο 78 παρ. 4 του κ.ν. 2190/1920, όπως ισχύει, απορρόφηση ανώνυμης εταιρείας της οποίας το 100% ανήκει στην Τράπεζα.

Κατά τα λοιπά η Γενική Συνέλευση αποφασίζει επί κάθε πρότασης του Διοικητικού Συμβουλίου.

Η Γενική Συνέλευση των Μετόχων συνέρχεται τακτικά στην έδρα της Τράπεζας μία τουλάχιστον φορά το χρόνο μέσα σε έξι (6) μήνες από τη λήξη κάθε εταιρικής χρήσης. Το Διοικητικό Συμβούλιο συγκαλεί Έκτακτη Γενική Συνέλευση των Μετόχων κάθε φορά που το κρίνει αναγκαίο.

Η Τακτική Γενική Συνέλευση εξετάζει τις Ετήσιες Οικονομικές Καταστάσεις και τις εκθέσεις του Διοικητικού Συμβουλίου και των ελεγκτών επί των καταστάσεων αυτών και αποφασίζει για την έγκρισή τους.

Η Τακτική Γενική Συνέλευση εκλέγει μία από τις εταιρείες ή κοινοπραξίες ορκωτών ελεγκτών που είναι εγγεγραμμένες στην ιδιαίτερη μερίδα του μητρώου ορκωτών ελεγκτών, η οποία οφείλει να αναθέτει, σύμφωνα με την ισχύουσα εκάστοτε νομοθεσία, την ευθύνη του ελέγχου σε έναν ορκωτό ελεγκτή, διορίζοντάς τον για τον σκοπό αυτό καθώς και τον αναπληρωματικό του, σύμφωνα με την ισχύουσα εκάστοτε νομοθεσία.

Μετά την έγκριση των Ετήσιων Οικονομικών Καταστάσεων, η Γενική Συνέλευση αποφασίζει με ειδική ψηφοφορία, που διενεργείται με ονομαστική κλήση, για την απαλλαγή των μελών του Διοικητικού Συμβουλίου και των ελεγκτών από κάθε ευθύνη αποζημίωσης. Η απαλλαγή είναι ανίσχυρη στις περιπτώσεις του άρθρου 22α του Κωδ. Νόμου 2190/1920, όπως ισχύει. Στην ψηφοφορία περί απαλλαγής δικαιούνται να μετάσχουν τα μέλη του Διοικητικού Συμβουλίου και οι μέτοχοι υπάλληλοι της Τράπεζας μόνο με τις μετοχές των οποίων είναι κύριοι.

Η Γενική Συνέλευση συγκαλείται από το Διοικητικό Συμβούλιο.

Η Γενική Συνέλευση, με εξαίρεση τις επαναληπτικές συνελεύσεις και εκείνες που εξομοιώνονται με αυτές, πρέπει να καλείται είκοσι (20) τουλάχιστον ημέρες πριν από την ημέρα της συνεδρίασης. Η ημέρα της δημοσίευσης της πρόσκλησης της Γενικής Συνέλευσης και η ημέρα της συνεδρίασης αυτής δεν υπολογίζονται.

Η πρόσκληση της Γενικής Συνέλευσης πρέπει να καθορίζει το οίκημα, τη χρονολογία και την ώρα της συνεδρίασης, καθώς και τα θέματα της ημερήσιας διάταξης με σαφήνεια. Η πρόσκληση αναρτάται σε εμφανή θέση του Καταστήματος της Τράπεζας και δημοσιεύεται προ δέκα (10) τουλάχιστον πλήρων ημερών στο τεύχος Ανωνύμων Εταιρειών και Εταιρειών Περιορισμένης Ευθύνης της Εφημερίδας της Κυβερνήσεως σύμφωνα με το άρθρο 3 του από 16.1.1930 π.δ. “Περί Δελτίου Ανωνύμων Εταιρειών”.

Επίσης, η πρόσκληση δημοσιεύεται προ είκοσι (20) τουλάχιστον πλήρων ημερών: α) σε μία ημερήσια πολιτική εφημερίδα, που επιλέγεται από τις εφημερίδες που αναφέρονται στο άρθρο 3 του ν.δ. 3757/1957, όπως ισχύει, και η οποία εκδίδεται στην Αθήνα και έχει, κατά την κρίση του Διοικητικού Συμβουλίου, ευρύτερη κυκλοφορία σε ολόκληρη τη Χώρα και β) σε μία ημερήσια οικονομική εφημερίδα από τις καθοριζόμενες με κοινή απόφαση των αρμοδίων Υπουργών, ως πληρούσες τις προϋποθέσεις του νόμου για να έχουν τη δυνατότητα να δημοσιεύουν προσκλήσεις. Στις περιπτώσεις επαναληπτικών Γενικών Συνελεύσεων οι παραπάνω προθεσμίες συντέμνονται στο μισό.

### 5.5 Φορολογία Μερισμάτων

Σύμφωνα με την ισχύουσα φορολογική Νομοθεσία Ν. 2238/94 (κώδικας φορολογίας εισοδήματος φυσικών και νομικών προσώπων), όπως ισχύει σήμερα, οι Τράπεζες βαρύνονται με συντελεστή φόρου 35% επί των φορολογητέων κερδών τους πριν από οποιαδήποτε διανομή. Τα μερίσματα, δηλαδή, διανέμονται από ήδη φορολογηθέντα στην Τράπεζα κέρδη και επομένως ο μέτοχος δεν έχει καμία φορολογική υποχρέωση επί του ποσού των μερισμάτων που εισπράττει.

Ως χρόνος απόκτησης του εισοδήματος από τα μερίσματα λογίζεται η ημερομηνία έγκρισης του Ισολογισμού από τη Γενική Συνέλευση των μετόχων της Τράπεζας.

Σημειώνεται ότι, σύμφωνα με τις διατάξεις του Νόμου, από τα κέρδη τα οποία πραγματοποιούν σε κάθε χρήση οι θυγατρικές εταιρείες και διανέμουν μερίσματα, το μέρος των μερισμάτων που αντιστοιχεί στη μητρική εταιρεία καταβάλλεται κατά την επόμενη χρήση, εκτός εάν δοθεί προμέρισμα στην ίδια χρήση και συνεπώς περιέχεται στα αποτελέσματα της μητρικής εταιρείας.

## 6. ΠΛΗΡΟΦΟΡΙΕΣ ΓΙΑ ΤΗΝ «νέα» Τράπεζα EFG Eurobank Ergasias A.E

### 6.1 Γενικές Πληροφορίες

Στις 21 Απριλίου 2003 ανακοινώθηκε η έναρξη της διαδικασίας συγχώνευσης των δύο εταιρειών. Στις 23 Ιουνίου 2003 τα Δ.Σ. των δύο εταιρειών υπέγραψαν το Σχέδιο Συμβάσεως Συγχώνευσης και ενέκριναν τη σχέση ανταλλαγής των μετοχών, σύμφωνα με την οποία κάθε 6,4 μετοχές της Επενδύσεις Αναπτύξεως Α.Ε. θα ανταλλάγουν με 1 μετοχή της «νέας» Τράπεζας EFG Eurobank Ergasias A.E. Σημειώνεται ότι η ανωτέρω εγκριθείσα σχέση ανταλλαγής κρίθηκε δίκαιη και λογική από δύο διεθνείς ελεγκτικούς οίκους, την «Χατζηπαύλου, Σοφιανός & Καμπάνης Ανώνυμη Εταιρεία Ορκωτών Ελεγκτών & Συμβούλων Επιχειρήσεων» (Deloitte & Touche) για την Τράπεζα EFG Eurobank Ergasias A.E. και την «KPMG Κυριάκου Ορκωτοί Ελεγκτές Α.Ε.» για την Επενδύσεις Αναπτύξεως Α.Ε.

Με την συγχώνευση αυτή, η Τράπεζα ενισχύεται από πλευράς τεχνογνωσίας και ανθρώπινου δυναμικού σε θέματα διαχείρισης χαρτοφυλακίου και κεφαλαιαγοράς γενικότερα, αποκτά ένα χαρτοφυλάκιο σε συμφέρουσα τιμή και βελτιώνει την κεφαλαιακή της επάρκεια.

Τόσο η Τράπεζα EFG Eurobank Ergasias A.E. όσο και η Επενδύσεις Αναπτύξεως Α.Ε. διαθέτουν ισχυρότατες ομάδες στελεχών με σημαντική τεχνογνωσία και εμπειρία στον τομέα της διαχείρισης χαρτοφυλακίου και ιστορικά ικανοποιητική επενδυτική πορεία. Με τη συγχώνευση αυτή, η δυναμική και τεχνογνωσία των ομάδων αυτών θα συνενωθεί δημιουργώντας πολλαπλάσιες οικονομίες κλίμακας και εύρους. Η ενιαία μονάδα διαχείρισης χαρτοφυλακίου που θα δημιουργηθεί θα είναι ενισχυμένη τόσο σε ανθρώπινο δυναμικό όσο και σε τεχνογνωσία.

Σκοπός της «νέας» Τράπεζας EFG Eurobank Ergasias A.E. είναι η διενέργεια όλων των εργασιών που, σύμφωνα με την εκάστοτε ισχύουσα νομοθεσία, οι τράπεζες είναι επιτρεπτό να διενεργούν. Ο σκοπός της Τράπεζας είναι ο ευρύτερος δυνατός υπό την έννοια ότι οι εργασίες, έργα, υπηρεσίες και πάσης φύσεως δραστηριότητες της Τράπεζας δύνανται να περιλαμβάνουν κάθε εργασία, έργο, υπηρεσία και γενικώς δραστηριότητα που, είτε εκ παραδόσεως είτε στο πλαίσιο των τεχνικών, οικονομικών και κοινωνικών εξελίξεων, αποτελούν εκάστοτε εργασίες, έργα, υπηρεσίες γενικώς δραστηριότητες δυνάμενες εκάστοτε να ασκούνται από τράπεζα.

Για την επιδίωξη του σκοπού της, η «νέα» Τράπεζα EFG Eurobank Ergasias A.E. θα κινείται στο πλαίσιο που τίθεται από τις εκάστοτε τυχόν απαιτούμενες άδειες ή εγκρίσεις, οι οποίες έχουν αποκτηθεί ή θα αποκτώνται σύμφωνα με την εκάστοτε ισχύουσα νομοθεσία.

Οι κατωτέρω εργασίες, έργα, υπηρεσίες και γενικώς δραστηριότητες, που απαριθμούνται μόνον ενδεικτικώς και όχι περιοριστικώς, εμπίπτουν στον σκοπό της «νέας» Τράπεζας EFG Eurobank Ergasias A.E

1. Αποδοχή καταθέσεων χρημάτων ή άλλων αξιών ή γενικώς άλλων επιστρεπτέων κεφαλαίων από το κοινό.
2. Χορήγηση δανείων.
3. Χορήγηση πιστώσεων οποιασδήποτε μορφής.
4. Λήψη δανείων και πιστώσεων οποιασδήποτε μορφής.
5. Πρακτορεία επιχειρηματικών απαιτήσεων.
6. Πράξεις διενέργειας πληρωμών και μεταφοράς κεφαλαίων.
7. Έκδοση και διαχείριση μέσων πληρωμής (περιλαμβανομένων των πιστωτικών και χρεωστικών καρτών και πάσης φύσεως επιταγών).
8. Παροχή οποιωνδήποτε εγγυήσεων και άλλων ασφαλειών υπέρ τρίτων και ανάληψη υποχρεώσεων υπέρ τρίτων.
9. Εκπόνηση τεχνικοοικονομικών μελετών, μεσολάβηση στην εξεύρεση μετοχικών και δανειακών κεφαλαίων και παροχή συμβουλών κατά την ίδρυση, την οργάνωση, τη μετατροπή, τον μετασχηματισμό (όπως συγχώνευση, απόσχιση κλάδου, διάσπαση κλπ), την εξαγορά και τη λειτουργία επιχειρήσεων, περιλαμβανομένης της παροχής συμβουλών σε επιχειρήσεις σχετικά με τη διάρθρωση του κεφαλαίου τους, τη διαμόρφωση της επιχειρηματικής τους στρατηγικής και κάθε θέμα σχετιζόμενο με την επιχειρηματική τους δραστηριότητα..
10. Φύλαξη τίτλων και άλλων κινητών πραγμάτων. Παροχή χρήσεως θυρίδων (χρηματοκιβωτίων).
11. Διαχείριση πάσης φύσεως περιουσιακών στοιχείων τρίτων και παροχή συμβουλών για τη διαχείριση περιουσιακών στοιχείων τρίτων.
12. Ίδρυση επιχειρήσεων και εταιρειών και συμμετοχή σε υφιστάμενες επιχειρήσεις ή εταιρείες.
13. Αγορά (και γενικώς απόκτηση) ή πώληση (και γενικώς διάθεση) οποιωνδήποτε και πάσης φύσεως αξιών και δικαιωμάτων (όπως π.χ. χρεωστικών τίτλων, μεριδίων οργανισμών συλλογικών επενδύσεων, μετοχών ή άλλων τίτλων συμμετοχής σε κεφάλαιο, συμβάσεων ανταλλαγής, προθεσμιακών συμβάσεων, δικαιωμάτων προαιρέσεως, χρυσού, συναλλάγματος, νομισμάτων κλπ). Διενέργεια των ανωτέρω πράξεων για λογαριασμό τρίτων, περιλαμβανομένης της λήψης και διαβίβασης εντολών για κατάρτιση συναλλαγών επί των ανωτέρω πάσης φύσεως αξιών και δικαιωμάτων.

14. Παροχή υπηρεσιών πάσης φύσεως (περιλαμβανομένης της αναδοχής) στην έκδοση, διάθεση, κάλυψη, εισαγωγή σε χρηματιστήριο ή άλλη οργανωμένη αγορά και γενικώς στη διαχείριση μετοχών, ομολογιών και γενικώς πάσης φύσεως αξιών και δικαιωμάτων.
15. Οποιοσδήποτε άλλες επενδυτικές υπηρεσίες πάσης φύσεως, κύριες και παρεπόμενες, περιλαμβανομένης της κατάρτισης συναλλαγών επί χρηματοπιστωτικών μέσων σε οποιαδήποτε οργανωμένη χρηματιστηριακή αγορά.
16. Μεσολάβηση στις διαπραγμαζόμενες αγορές.
17. Παροχή υπηρεσιών θεματοφυλακής, χειρισμού, διαχείρισης, εκκαθάρισης και κάθε είδους διεκπεραιωτικής ή μεσολαβητικής εργασίας σε συστήματα παρακολούθησης ενσώματων ή άυλων τίτλων οργανωμένων αγορών ή εκδόσεων του Δημοσίου ή ιδιωτικών εκδόσεων.
18. Εμπορικές πληροφορίες, περιλαμβανομένων και των υπηρεσιών αξιολόγησης πιστοληπτικής ικανότητας πελατών.

## 6.2 Παρουσίαση των Εργασιών της «νέας» Τράπεζας EFG Eurobank Ergasias A.E.

Η «νέα» Τράπεζα EFG Eurobank Ergasias A.E. θα συνεχίσει την επιτυχή πορεία της Τράπεζας EFG Eurobank Ergasias A.E., δραστηριοποιούμενη στο σύνολο των τραπεζικών εργασιών, προσφέροντας ευρύτατο φάσμα ευέλικτων και σύγχρονων τραπεζικών προϊόντων τόσο για τον ιδιωτικό και καταναλωτικό τομέα όσο και για τους τομείς επενδυτικής τραπεζικής και προϊόντων κεφαλαιαγοράς. Με τη συγχώνευση αυτή, η επενδυτική στρατηγική που ακολουθήθηκε μέχρι σήμερα από τις διοικήσεις των δύο συγχωνευόμενων εταιρειών θα ενσωματωθεί στο χαρτοφυλάκιο επενδύσεων και στο σύστημα διαχείρισης κινδύνων της Τράπεζας EFG Eurobank Ergasias, επιτυγχάνοντας σημαντικές οικονομίες κλίμακας.

Η «νέα» Τράπεζα EFG Eurobank Ergasias A.E. θα προσφέρει:

Καταθετικά προϊόντα δραχμών και συναλλάγματος,

Πιστωτικές κάρτες,

Καταναλωτικά δάνεια,

Στεγαστικά δάνεια,

Ολοκληρωμένες τραπεζικές υπηρεσίες για μεγάλες, μικρομεσαίες και προσωπικές επιχειρήσεις,

Εξειδικευμένα επενδυτικά προϊόντα, όπως αμοιβαία κεφάλαια εξωτερικού και εσωτερικού ποικίλης σύνθεσης και προσανατολισμού, Europrofiles, Prime κλπ,

Υπηρεσίες Private Banking,

Υπηρεσίες διαχείρισης χαρτοφυλακίου (Asset Management),

Υπηρεσίες επενδυτικής τραπεζικής και επενδύσεων επιχειρηματικού κεφαλαίου (Investment Banking και Venture Capital)

Χρηματιστηριακές συναλλαγές.

Το σύνολο των προϊόντων της «νέας» Τράπεζας EFG Eurobank Ergasias A.E. θα διατίθεται από όλα τα καταστήματα του δικτύου και οι πράξεις θα εκτελούνται είτε από την ίδια την «Νέα» Τράπεζα EFG Eurobank Ergasias A.E. είτε από εταιρείες του ομίλου της.

Οι τομείς που ενισχύονται ιδιαίτερα από τη συγχώνευση με την Επενδύσεις Αναπτύξεως A.E., όπως αναφέρθηκε και ανωτέρω στην ενότητα 4.3, είναι η τεχνογνωσία και το ανθρώπινο δυναμικό σε θέματα διαχείρισης χαρτοφυλακίου και κεφαλαιαγοράς γενικότερα. Επιπλέον, η Τράπεζα αποκτά ένα χαρτοφυλάκιο σε συμφέρουσα τιμή και βελτιώνει την κεφαλαιακή της επάρκεια.

### 6.2.1 Δίκτυο Καταστημάτων

Το δίκτυο διάθεσης των χρηματοοικονομικών προϊόντων της «νέας» Τράπεζας EFG Eurobank Ergasias A.E. θα περιλαμβάνει τα 300 καταστήματα της Τράπεζας EFG Eurobank Ergasias A.E. (με βάση στοιχεία της 31.12.2002) καλύπτοντας γεωγραφικά ολόκληρη την Ελλάδα. Παράλληλα, το δίκτυο των ATMs της Τράπεζας αριθμεί 619 αυτόματες μηχανές εκ των οποίων οι 277 αυτόνομες. Τα ATMs είναι συνδεδεμένα με το διατραπεζικό σύστημα πληρωμών ΔΙΑΣ.

## 6.2.2 Εναλλακτικά Δίκτυα

Η δημιουργία νέων μορφών τραπεζικών συναλλαγών και τρόπων πρόσβασης στον πελάτη μέσω της χρήσης νέων τεχνολογιών θα συνεχίσει να αποτελεί προτεραιότητα για την «νέα» Τράπεζα EFG Eurobank Ergasias A.E. όπως αποτέλεσε και για την Τράπεζα EFG Eurobank Ergasias A.E.

Τα κυριότερα εναλλακτικά δίκτυα είναι τα ακόλουθα:

### Telephone Banking

Στον τομέα των εναλλακτικών δικτύων, η «νέα» Τράπεζα EFG Eurobank Ergasias A.E. έχει ήδη πλήρως στελεχωμένη μονάδα τηλεφωνικής εξυπηρέτησης (Europhone Banking). Κατά το 2002, οι πελάτες-χρήστες ανήλθαν σε 220.000, το σύνολο των εισερχομένων κλήσεων ξεπέρασε τα 3.500.000, ενώ ο αντίστοιχος αριθμός συναλλαγών τα 4.000.000. Η υπηρεσία λειτουργεί χωρίς καμία χρέωση ολόκληρο το 24-ωρο, 365 πλήρεις ημέρες το χρόνο, και παρέχει τη δυνατότητα διεκπεραίωσης μέσω τηλεφώνου των περισσότερων τραπεζικών εργασιών προς ιδιώτες (πλην ανοίγματος λογαριασμού).

### E-Banking

Στόχος του e-banking της «νέας» Τράπεζας EFG Eurobank Ergasias A.E. θα είναι η ανάπτυξη λειτουργικών, εύχρηστων και κυρίως ασφαλών εφαρμογών ηλεκτρονικής τραπεζικής, που δίνουν στους πελάτες της «νέας» Τράπεζας EFG Eurobank Ergasias A.E. τη δυνατότητα να επικοινωνούν αλλά και να διεκπεραιώνουν τις συναλλαγές τους, μέσω όλων των εναλλακτικών δικτύων διάθεσης προϊόντων. Πιο συγκεκριμένα:

### Internet Banking

Η «νέα» Τράπεζα EFG Eurobank Ergasias A.E. θα προσφέρει τη δυνατότητα εκτέλεσης κάθε είδους τραπεζικών και χρηματιστηριακών συναλλαγών μέσω Internet. Μέσω του εύχρηστου site της Τράπεζας, ο πελάτης, φυσικό ή νομικό πρόσωπο, θα μπορεί μεταξύ άλλων :

- Να ενημερώνεται για τους λογαριασμούς του, να πραγματοποιεί μεταφορές χρημάτων στους λογαριασμούς του ή σε λογαριασμούς τρίτων.
- Να στέλνει εμβάσματα στην Ελλάδα και το εξωτερικό.
- Να πραγματοποιεί χρηματιστηριακές συναλλαγές σε πραγματικό χρόνο.
- Να πληρώνει τις πιστωτικές του κάρτες.
- Να ενημερώνεται και να υποβάλλει αιτήσεις για προϊόντα και υπηρεσίες της Τράπεζας, χορηγητικά, επενδυτικά ή αποταμιευτικά.
- Να αποστέλλει e-mail για θέματα που σχετίζονται με τη συνεργασία του με την Τράπεζα στα οποία θα λαμβάνει άμεση απάντηση.

Χαρακτηριστικό της αυξανόμενης διείσδυσης που παρουσιάζει το Internet Banking ως μέσο συναλλαγών είναι ότι πάνω από το 10% των χρηματιστηριακών συναλλαγών από ιδιώτες πελάτες της Τράπεζας EFG Eurobank Ergasias A.E. γίνεται μέσω Internet.

Στο χώρο της ασφάλειας η πρωτοπορία της Τράπεζας επιβεβαιώνεται όχι μόνο από την υπεροχή στα τελευταία συγκριτικά τεστ, αλλά και από το γεγονός ότι η Τράπεζα EFG Eurobank Ergasias A.E. είναι η μοναδική τράπεζα στην Ελλάδα εγγεγραμμένη στο μητρώο της Εθνικής Επιτροπής Τηλεπικοινωνιών και Ταχυδρομείων ως Πάροχος ψηφιακών πιστοποιητικών.

### Mobile Banking

Μέσω κινητού τηλεφώνου προσφέρονται υπηρεσίες τραπεζικών και χρηματιστηριακών συναλλαγών, με την αξιοποίηση τεχνολογιών WAP και SMS.

## 6.2.3 Παρουσία στο Εξωτερικό

Η «νέα» Τράπεζα EFG Eurobank Ergasias A.E. θα εδραιώσει την παρουσία της στο εξωτερικό μέσω τόσο της περαιτέρω ανάπτυξης του υποκαταστήματος στο Λονδίνο όσο και μέσω της ιδιότητάς της ως μέλους του EFG Bank Group (μητρικός όμιλος των δύο τραπεζών) που έχει έδρα στη Γενεύη και αποτελείται από εταιρείες του χρηματοπιστωτικού τομέα.

Ως μέλος του EFG Bank Group, η «νέα» Τράπεζα EFG Eurobank Ergasias A.E. θα έχει ισχυρή παρουσία στο εξωτερικό εκμεταλλευόμενη το εκτεταμένο δίκτυο του μητρικού ομίλου. Ειδικότερα, ο Όμιλος του EFG Bank Group έχει παρουσία στην Ελβετία, στη Μ. Βρετανία, στα Channel Islands, στο Guernsey, στις ΗΠΑ, στα British Virgin Islands, στο Λουξεμβούργο, στο Μονακό κ.α. και παρέχει ευρύ φάσμα υψηλού επιπέδου υπηρεσιών. Αναλυτικά, ο όμιλος περιλαμβάνει την EFG Private Bank Ελβετίας, με παρουσία σε Γενεύη, Ζυρίχη και γραφείο αντιπροσωπείας στο Sao Paolo Βραζιλίας, την EFG Eurobank Ergasias International Ltd (Guernsey) θυγατρική της Τράπεζας EFG Eurobank Ergasias A.E., την EFG Private Bank του Λονδίνου και τη θυγατρική της EFG Private Bank Guernsey στα Channel Islands, τη θυγατρική της Τράπεζας EFG Eurobank Ergasias A.E. EFG Private Bank Λουξεμβούργου και την Eurofinanciere de Monaco στο Μονακό. Στον Όμιλο ανήκουν επίσης μία εταιρεία broker-dealer στο Μαϊάμι της Φλόριδας και δύο εταιρείες που ειδικεύονται σε χρηματοοικονομικές υπηρεσίες στη Bermuda και στα British Virgin Islands.

Παράλληλα, η Τράπεζα EFG Eurobank Ergasias A.E. στα πλαίσια της στρατηγικής της για επιλεκτική επέκταση στις αγορές γειτονικών χωρών, έχει αποκτήσει παρουσία στις αγορές της Βουλγαρίας της Ρουμανίας και της Σερβίας, μέσω της Bulgarian Post Bank AD, της Banc Post SA και της EFG Eurobank AD BEOGRAD, αντίστοιχα.

Επιπλέον, η στρατηγική συνεργασία της «νέας» Τράπεζας EFG Eurobank Ergasias A.E. με την Deutsche Bank αναμφισβήτητα ανοίγει νέες δυνατότητες για τη διεύρυνση και τον εμπλουτισμό του φάσματος των προϊόντων και των υπηρεσιών που προσφέρονται στην εγχώρια πελατεία.

#### 6.2.4 Ανθρώπινο Δυναμικό

Η «νέα» Τράπεζα EFG Eurobank Ergasias A.E. (σύμφωνα με στοιχεία της 30.06.2003 σε ενοποιημένη βάση) θα έχει 8.650 υπαλλήλους, εκ των οποίων 8.646 προέρχονται από την Τράπεζα EFG Eurobank Ergasias A.E. και 4 από την Επενδύσεις Αναπτύξεως Α.Ε.

#### 6.3 Πάγια Περιουσιακά Στοιχεία

ΛΟΓΙΣΤΙΚΗ ΑΞΙΑ ΠΑΓΙΩΝ ΓΙΑ ΤΗ ΧΡΗΣΗ 2002			
(σε χιλ. €)			
ΚΑΤΗΓΟΡΙΑ ΠΑΓΙΟΥ	ΣΥΝΟΛΙΚΗ ΑΞΙΑ ΚΤΗΣΕΩΣ 31.12.2002	ΣΥΝΟΛΙΚΗ ΑΠΟΣΒΕΣΜΕΝΗ ΑΞΙΑ 31.12.2002	ΑΝΑΠΟΣΒΕΣΤΗ ΑΞΙΑ 31.12.2002
<b>ΑΥΛΑ ΠΑΓΙΑ ΣΤΟΙΧΕΙΑ</b>			
Λοιπά άυλα πάγια στοιχεία	154.732	67.266	87.466
<b>ΣΥΝΟΛΟ ΑΥΛΩΝ</b>	<b>154.732</b>	<b>67.266</b>	<b>87.466</b>
<b>ΕΝΣΩΜΑΤΑ ΠΑΓΙΑ ΣΤΟΙΧΕΙΑ</b>			
Γήπεδα – Οικόπεδα	36.592	0	36.592
Κτίρια & Τεχνικά έργα	228.898	100.678	128.220
Επιπλα & λοιπός εξοπλισμός	176.907	115.217	61.690
Ακίνητοποιήσεις υπό εκτέλεση και προκαταβολές	32.821	0	32.821
Λοιπά ενσώματα πάγια στοιχεία	258	169	89
<b>ΣΥΝΟΛΟ ΕΝΣΩΜΑΤΩΝ</b>	<b>475.476</b>	<b>216.064</b>	<b>259.412</b>
<b>ΓΕΝΙΚΟ ΣΥΝΟΛΟ</b>	<b>630.208</b>	<b>283.330</b>	<b>346.878</b>

#### 6.4 Μετοχικό κεφάλαιο

Μετά την ολοκλήρωση της συγχώνευσης το ποσό του μετοχικού κεφαλαίου της «νέας» Τράπεζας EFG Eurobank Ergasias A.E διαμορφώνεται στο ύψος των 927.925.110,75 ευρώ, διαιρούμενο σε 314.550.885 κοινές ονομαστικές με ψήφο μετοχές, ονομαστικής αξίας 2,95 ευρώ εκάστη.

### 6.5 Ίδια Κεφάλαια της «νέας» Τράπεζας EFG Eurobank Ergasias A.E.

Αριθμός Μετοχών	314.550.885
Ονομαστική Αξία	€2,95
	(σε χιλ. €)
Μετοχικό Κεφάλαιο	927.925
Διαφορά από έκδοση μετοχών υπέρ το άρτιο	562.162
Τακτικό Αποθεματικό	85.458
Έκτακτα Αποθεματικά	263.786
Αφορολόγητα Αποθεματικά Ειδικών Διατάξεων Νόμων	47.859
Διαφορές από αναπροσαρμογή αξίας παγίων	3.745
Υπόλοιπο Κερδών εις Νέον	105.293
Ίδιες Μετοχές	-61.762
<b>ΣΥΝΟΛΟ ΙΔΙΩΝ ΚΕΦΑΛΑΙΩΝ</b>	<b>1.934.466</b>
Λογιστική Αξία Μετοχής	6,15

### 6.6 Μέτοχοι της «νέας» Τράπεζας EFG Eurobank Ergasias A.E.

	Αριθμός Μετοχών	Ποσοστό
EFG CONSOLIDATED HOLDINGS S.A.	117.649.883	37,40%
DEUTSCHE BANK AG	29.180.737	9,28%
EFG EXCHANGE HOLDINGS LIMITED	12.070.422	3,84%
Τράπεζα EFG Eurobank Ergasias A.E *	5.737.309	1,82%
ΛΟΙΠΟΙ ΜΕΤΟΧΟΙ	149.912.534	47,66%
<b>ΣΥΝΟΛΟ</b>	<b>314.550.885</b>	<b>100,00%</b>

\* Ο αριθμός των ιδίων μετοχών που θα κατέχει μετά την συγχώνευση η Τράπεζα EFG Eurobank Ergasias A.E., δεν είναι εκ των προτέρων γνωστός, δεδομένου ότι διενεργούνται καθημερινά αγορές. Ο αριθμός που αναφέρεται ανωτέρω, είναι αυτός που προέκυψε με στοιχεία αγορών μέχρι και 11.9.2003, μετά την αφαίρεση 2.088.749 ακυρωτών ιδίων μετοχών, όπως προβλέπεται στη Σύμβαση Συγχώνευσης.

Σύμφωνα με τα ανωτέρω, πληρούνται το κριτήριο της διασποράς με βάση το άρθρο 1 παρ. 5 του νόμου 2651/98.

Από τους λοιπούς Μετόχους της «νέας» Τράπεζας EFG Eurobank Ergasias A.E. (μετά τη συγχώνευση), 379.000 περίπου μέτοχοι είναι φυσικά πρόσωπα που δεν κατέχουν ποσοστό μεγαλύτερο του 2% και αντιπροσωπεύουν το 24,65% του μετοχικού κεφαλαίου.

Την 4η Μαΐου 2000, η εταιρεία EFG ORA FUNDING LIMITED, που εδρεύει στους Νήσους Cayman, εξέδωσε ομολογιακό δάνειο ύψους ΕΥΡΩ 360 εκατ. με ομολογίες 5ετούς διάρκειας στον κομιστή και ετήσιο τοκομερίδιο με επιτόκιο 2%, οι οποίες εισήχθησαν στο Χρηματιστήριο του Λουξεμβούργου. Η Τράπεζα EFG Eurobank Ergasias A.E. εγγυήθηκε υπέρ της εκδότριας εταιρείας την εμπρόθεσμη και προσήκουσα εξόφληση του κεφαλαίου, των τόκων και των συναφών εξόδων και δαπανών. Κατά την ίδια ως άνω ημερομηνία η εταιρεία EFG EXCHANGE HOLDINGS LIMITED, η οποία εδρεύει στις Νήσους Cayman και ελέγχεται κατά 100% από την Private Financial Investments Holdings Ltd, Jersey, εξέδωσε 360.000 αξιόγραφα τύπου warrant, τα οποία παρέχουν την δυνατότητα αποκτήσεως με ανταλλαγή συνολικά 9.284.940 μετοχών εκδόσεως της της Τράπεζας EFG Eurobank Ergasias A.E. Τα ανταλλάξιμα αξιόγραφα τύπου warrant διατέθηκαν σε επενδυτές από κοινού με τις ανωτέρω ομολογίες, έτσι ώστε ο κομιστής κάθε ομολογίας να δικαιούται να απαιτήσει, το αργότερο μέχρι την 27η Απριλίου 2005, την ανταλλαγή κάθε ομολογίας με μετοχές της Τράπεζας EFG Eurobank Ergasias A.E. και την αντίστοιχη ακύρωση του warrant. Σε περίπτωση που κατά τη λήξη του ομολογιακού δανείου υφίστανται ομολογίες, οι οποίες δεν έχουν ήδη ανταλλαχθεί με μετοχές, η εκδότρια εταιρεία οφείλει να τις εξοφλήσει υπέρ το άρτιο, καταβάλλοντας στο κομιστή ποσό που αντιστοιχεί σε ποσοστό 118,048% επί του κεφαλαίου κάθε ομολογίας. Τις υποχρεώσεις της Τράπεζας EFG Eurobank Ergasias A.E. από την ανωτέρω εγγύηση αντεγγυήθηκε εξ ολοκλήρου η εταιρεία EFG Bank European Financial Group.

Η EFG Consolidated Holdings S.A. ιδρύθηκε το 1989 με έδρα το Λουξεμβούργο και ελέγχεται κατά 100% από την Private Financial Investments Holdings Ltd, Jersey, η οποία ελέγχεται κατά 100% από την EFG Bank European Financial Group. Κατά την διάρκεια του 1997, ολοκληρώθηκε η διαδικασία ενοποίησης των διαφόρων τραπεζών του EFG Bank Group κάτω από μία κοινή νομική δομή με μητρική Τράπεζα την EFG Bank European Financial Group (εταιρεία συμμετοχών – Holding), με έδρα τη Γενεύη. Η αναδιοργάνωση επίσης επέφερε και αλλαγές στις ονομασίες των συνιστωσών τραπεζών, για την εκμετάλλευση των συνεργιών που επιφέρει η κοινή χρησιμοποίηση του τίτλου EFG. Το EFG Bank Group εστιάζει τις εργασίες του στον χώρο του Private Banking και Asset Management, και στην Ελλάδα στο Retail και Corporate Banking και άλλες συναφείς χρηματοπιστωτικές εργασίες.

Η σύνθεση του Διοικητικού Συμβουλίου της EFG Consolidated Holdings S.A. έχει ως εξής  
Σ. Ι. Λάτσης, Ε. Bussetil, Π. Πεταλάς, Φ. Αντωνάτος.

Τα οικονομικά στοιχεία της **EFG Consolidated Holdings S.A.** για τις χρήσεις 1998, 1999, 2000, 2001 και 2002 παρατίθενται στον επόμενο πίνακα:

Οικονομικά στοιχεία	(σε χιλ.ευρώ)				
	2002**	2001	2000	1999*	1998
Πάγιο ενεργητικό	2.117.464	2.723.387	2.723.387	2.855.909	750.154
Απαιτήσεις	684	11.730	17.306	33.147	5.778
Σύνολο ενεργητικού	2.161.994	2.765.761	2.774.662	2.889.552	846.712
Μετοχικό κεφάλαιο	220.000	217.614	217.614	217.614	217.614
Ίδια κεφάλαια	2.017.860	2.506.985	2.488.261	2.398.536	653.866
Υποχρεώσεις	144.134	258.776	286.401	491.017	192.842
Κέρδη χρήσεως	(575.525)	26.673	362.233	1.247.762	(106.483)

\*Αναμορφώθηκαν ορισμένα στοιχεία του 1999, για να καταστούν συγκρίσιμα προς το έτος 2000, λόγω αλλαγής λογιστικής απεικόνισης των Παγίων στοιχείων από 1.1.2000.

\*\* Οι οικονομικές καταστάσεις της χρήσης 2002, δεν έχουν ελεγχθεί.

Η EFG Consolidated Holdings S.A. δεν καταρτίζει ενοποιημένες οικονομικές καταστάσεις. Η Τράπεζα EFG Eurobank Ergasias A.E. και η EFG Consolidated Holdings S.A. περιλαμβάνονται στις ενοποιημένες οικονομικές καταστάσεις της EFG Bank European Financial Group.

Τα οικονομικά στοιχεία του **EFG Bank European Financial Group** για τη χρονική περίοδο 1998-2002 εμφανίζονται στον παρακάτω πίνακα:

Οικονομικά στοιχεία	2002 (’000 CHF*)	2001 (’000 CHF*)	2000 (’000 CHF*)	1999 (’000 CHF*)	1998 (’000 CHF*)
Πάγιο ενεργητικό	1.142.006	725.251	572.007	401.023	182.799
Απαιτήσεις κατά Πιστωτικών Ιδρυμάτων και Πελατών	24.763.010	21.167.289	17.620.859	17.859.786	6.827.536
Σύνολο ενεργητικού	41.167.732	33.515.438	28.983.787	29.508.510	11.929.794
Μετοχικό κεφάλαιο	250.000	250.000	250.000	250.000	250.000
Ίδια κεφάλαια	3.236.950	3.481.561	3.329.443	4.827.272	1.842.763
Υποχρεώσεις κατά Πιστωτικών Ιδρυμάτων και Πελατών	34.419.151	27.235.311	23.669.250	22.463.107	9.171.363
Κέρδη χρήσεως προ φόρων και Goodwill	459.704	428.883	159.106	320.893	79.389

\*Φράγκα Ελβετίας

Η μετοχική σύνθεση του EFG Bank European Financial Group έχει ως εξής:

ΜΕΤΟΧΟΙ	ΑΡΙΘΜΟΣ ΜΕΤΟΧΩΝ	ΠΟΣΟΣΤΟ
Άννα Μαρία Λουίζα Λάτση	37.500	15%
Εριέττα Λάτση	37.500	15%
Μαργαρίτα Ι. Λάτση	37.500	15%
Σπύρος Ι. Λάτσης	12.500	5%
Ιωάννης Σ. Λάτσης	25.000	10%
The Banque de Dérôt Trust (Guernsey, Μεγ. Βρετανία)*	100.000	40%

\* συμφερόντων της Οικογενείας Λάτση



## 6.7 Διοίκηση – Διεύθυνση – Εποπτεία

### 6.7.1 Όργανα Διοίκησης

Το Διοικητικό Συμβούλιο της «νέας» Τράπεζας EFG Eurobank Ergasias A.E. θα παραμείνει το ήδη υφιστάμενο της απορροφούσας Τράπεζας, αποτελούμενο από τα εξής 20 μέλη:

Πρόεδρος	: Ξενοφών Κ. Νικήτας, Εκτελεστικό μέλος
Επίτιμος Πρόεδρος	: Γεώργιος Κ. Γόντικας, Μη Εκτελεστικό μέλος
Αντιπρόεδρος Α΄	: Άννα Μαρία Λουίζα Ι. Λάτση, Μη Εκτελεστικό μέλος
Αντιπρόεδρος Β΄	: Λάζαρος Δ. Εφραίμογλου, Μη Εκτελεστικό μέλος
Διευθύνων Σύμβουλος	: Νικόλαος Κ. Νανόπουλος, Εκτελεστικό μέλος
Αναπληρωτής Διευθύνων Σύμβουλος	: Νικόλαος Β. Καραμούζης, Εκτελεστικό μέλος
Αναπληρωτής Διευθύνων Σύμβουλος	: Βύρων Ν. Μπαλλής, Εκτελεστικό μέλος
Μέλη	: Emmanuel L. Bussetil, Μη Εκτελεστικό μέλος
	: Tessen Von Heydebreck, Μη Εκτελεστικό μέλος
	: Bernd Albrecht von Maltzan, Μη Εκτελεστικό μέλος
	: Φώτης Σ. Αντωνάτος, Μη Εκτελεστικό μέλος
	: Χαράλαμπος Μ. Κύρκος, Εκτελεστικό μέλος
	: Παναγιώτης Κ. Λαμπρόπουλος, Ανεξάρτητο μη Εκτελεστικό μέλος
	: Σπύρος Ι. Λάτσης, Μη Εκτελεστικό μέλος
	: Αντώνιος Κ. Μπίμπας, Μη Εκτελεστικό μέλος
	: Κυριάκος Ι. Νασίκας, Μη Εκτελεστικό μέλος
	: Στυλιανός Γ. Παπαδερός, Μη Εκτελεστικό μέλος
	: Νικόλαος Κ. Παυλίδης, Εκτελεστικό μέλος
	: Περικλής Π. Πεταλάς, Μη Εκτελεστικό μέλος
	: Στάμος Π. Φαφαλιός, Ανεξάρτητο μη Εκτελεστικό μέλος

Η θητεία των μελών του Δ.Σ. είναι τριετής και λήγει το 2006.

Τα μέλη του Διοικητικού Συμβουλίου και τα διευθυντικά στελέχη της Τράπεζας δεν έχουν καταδικαστεί τελεσίδικα για πράξεις ατιμωτικές ή οικονομικά εγκλήματα ούτε είναι αναμειγμένα σε δικαστικές εκκρεμότητες που αφορούν πτώχευση, εγκληματική πράξη και απαγόρευση άσκησης επιχειρηματικής δραστηριότητας, χρηματιστηριακών συναλλαγών και επαγγέλματος ως σύμβουλοι επενδύσεων, διευθυντικά στελέχη τραπεζών και ασφαλιστικών εταιρειών, ανάδοχοι έκδοσης, στελέχη χρηματιστηριακών εταιρειών κλπ.

Το Διοικητικό Συμβούλιο της Τράπεζας έχει συστήσει τις κατωτέρω Επιτροπές:

**Επιτροπή Ελέγχου (Audit Committee)**, απαρτίζεται από τα εξής μη εκτελεστικά μέλη του Δ.Σ., Emmanuel Bussetil (Πρόεδρος), Περικλή Πεταλά και Φώτιο Αντωνάτο.

**Επιτροπή Κινδύνων (Risk Committee)**, απαρτίζεται από τα εξής μέλη του Δ.Σ., Χάραλαμπο Κύρκο (Πρόεδρος), Ξενοφόντα Νικήτα, Νικόλαο Νανόπουλο, Νικόλαο Καραμούζη, Emmanuel Bussetil (μη εκτελεστικό μέλος του Δ.Σ.) και Περικλή Πεταλά, (μη εκτελεστικό μέλος του Δ.Σ.).

**Επιτροπή Ανταμοιβών (Remuneration Committee)**, απαρτίζεται από τα εξής μέλη του Δ.Σ., Emmanuel Bussetil (Πρόεδρος, μη εκτελεστικό μέλος του Δ.Σ.), Περικλή Πεταλά (μη εκτελεστικό μέλος του Δ.Σ.) και Νικόλαο Νανόπουλο.

Ο Διευθύνων Σύμβουλος, Νικόλαος Νανόπουλος, στον οποίο έχει ανατεθεί η διοίκηση της Τράπεζας, έχει εξουσιοδοτηθεί για την σύσταση, την συγκρότηση, τις αρμοδιότητες και εν γένει την λειτουργία των επιτροπών προς υποβοήθηση του έργου του.

Κυριότερες επιτροπές είναι οι εξής:

- Επιτροπή Στρατηγικού Σχεδιασμού (Strategic Planning Group), η οποία απαρτίζεται από τους κ.κ. Νικόλαο Νανόπουλο (Πρόεδρος), Ξενοφόντα Νικήτα, Γεώργιο Γόντικα, Νικόλαο Καραμούζη, Βύρωνα Μπαλλή και Πόλα Χατζησωτηρίου.
- Εκτελεστική Επιτροπή (Executive Committee), η οποία απαρτίζεται από τους κ.κ. Νικόλαο Νανόπουλο (Πρόεδρος), Ξενοφόντα Νικήτα, Νικόλαο Καραμούζη, Βύρωνα Μπαλλή, Χρήστο Κομιόπουλο, Χαράλαμπο Κύρκο, Νικόλαο Παυλίδη, Γεώργιο Αλβέρτη, Βίκτωρα Πιζάντε, Ιάσμη Ράλλη και Πόλα Χατζησωτηρίου.
- Επιτροπή Πιστοδοτήσεων (Credit Committee), η οποία απαρτίζεται από τους κ.κ. Γεώργιο Γόντικα (Πρόεδρος), Αντώνιο Μπίμπα, Χαράλαμπο Κύρκο, Χρήστο Κομιόπουλο, Γεώργιο Κατσαρό, Ανδρέα Γιαννόπουλο, Χρήστο Αναστασιάδη και Ήβη Βίγκα.

- Επιτροπή Δεοντολογίας (Ethics Committee), η οποία απαρτίζεται από τους κ.κ. Ξενοφώντα Νικήτα, Γεώργιο Γόντικα και Θεανώ Ζαμπέλλα.

Επίσης, έχουν συσταθεί και οι κατωτέρω επιτροπές:

- Επιτροπή Επενδυτικής Τραπεζικής (Investment Banking Committee)
- Επιτροπή Κεφαλαίων υπό Διαχείριση (Clients & Funds Under Management Steering Committee)
- Επιτροπή Διαχείρισης Ενεργητικού & Παθητικού (Asset & Liability Committee)
- Επιτροπή Δικαστικών Υποθέσεων (Legal Actions Committee)
- Market Risk Committee
- Investment Products & Advisory Co-ordination Committee
- Επιτροπή Πιστωτικής Πολιτικής (Credit Policy Steering Committee)
- Διάφορες υποεπιτροπές Πιστοδοτήσεων
- Επιτροπή Διεθνών Δραστηριοτήτων (International Activities Steering Committee)

Σύμφωνα με τον Ν. 2076/92, άρθρο 6, υπεύθυνοι έναντι της Τράπεζας της Ελλάδος για τη διοίκηση της Τράπεζας είναι οι κ.κ. Ξ. Νικήτας και Ν. Νανόπουλος.

Σύντομα βιογραφικά σημειώματα της Εκτελεστικής Επιτροπής

**Ξενοφών Κ. Νικήτας**, ετών 73, Πρόεδρος του Διοικητικού Συμβουλίου, πτυχιούχος της Εμπορικής Σχολής και του British Commercial College (Αγγλία). Διετέλεσε, κατά την τελευταία 10ετία, Πρόεδρος και Διευθύνων Σύμβουλος της Τράπεζας Εργασίας Α.Ε. Κατά το ανωτέρω διάστημα διετέλεσε επίσης μέλος του Διοικητικού Συμβουλίου διαφόρων εταιρειών του ομίλου της Τράπεζας Εργασίας. Σήμερα, συμμετέχει επίσης στο Διοικητικό Συμβούλιο εταιρειών του ομίλου της Τράπεζας.

**Νικόλαος Κ. Νανόπουλος**, ετών 51, Διευθύνων Σύμβουλος, Μηχανολόγος-Οικονομολόγος, με μεταπτυχιακές σπουδές και διδακτορικό δίπλωμα στα Οικονομικά από τα πανεπιστήμια London School of Economics και University of Reading (Αγγλία). Διετέλεσε από το 1982 έως το 1988 Senior Investment Officer και Senior Manager του Τμήματος Investment της Παγκόσμιας Τράπεζας στην Ουάσιγκτον (ΗΠΑ), από το 1988 έως το 1990 Διευθύνων Σύμβουλος της CARROL MCENTEE & MISGINLEY στην Ν. Υόρκη (ΗΠΑ) και από το 1990 έως σήμερα Γενικός Διευθυντής (έως το 1996) και Διευθύνων Σύμβουλος της Τράπεζας. Σήμερα είναι επίσης μέλος του Διοικητικού Συμβουλίου διαφόρων εταιρειών του ομίλου της Τράπεζας.

**Νικόλαος Β. Καραμούζης**, 51 ετών, Αναπληρωτής Διευθύνων Σύμβουλος, οικονομολόγος με μεταπτυχιακές σπουδές και διδακτορικό δίπλωμα στα οικονομικά από το πανεπιστήμιο American University (Ουάσιγκτον, ΗΠΑ) και το Πολιτειακό Πανεπιστήμιο της Πενσυλβάνιας (ΗΠΑ). Διετέλεσε από το 1992 έως το 1993 Διευθυντής στην Διεύθυνση Συναλλάγματος της Τράπεζας της Ελλάδος, από το 1993 έως το 1995 Πρόεδρος και Διευθύνων Σύμβουλος της Ελληνικής Εταιρείας Επενδύσεων Χαρτοφυλακίου και Υποδιοικητής στην ΕΤΒΑ, από το 1995 έως το 1999 Πρόεδρος της Α.Ε. «Εθνική Χρηματιστηριακή», από το 1996 έως το 1998 Πρόεδρος της Εταιρείας Διαχείρισης Αμοιβαίων Κεφαλαίων «ΔΙΕΘΝΙΚΗ», από το 1995 έως το 1999 Υποδιοικητής της Εθνικής Τράπεζας και από το 1997 έως το 1999 Πρόεδρος της ΕΤΕΒΑ. Επίσης, κατά το διάστημα 1995-1999 διετέλεσε μέλος του Διοικητικού Συμβουλίου σε θυγατρικές εταιρείες της Εθνικής Τράπεζας. Σήμερα συμμετέχει επίσης σε Διοικητικά Συμβούλια εταιρειών του ομίλου της Τράπεζας.

**Βύρων Ν. Μπαλλής**, ετών 52, Αναπληρωτής Διευθύνων Σύμβουλος, οικονομολόγος, με μεταπτυχιακές σπουδές και διδακτορικό δίπλωμα στα οικονομικά. Διετέλεσε από το 1979 έως το 1989 ανώτατο στέλεχος στον Οργανισμό Οικονομικής Συνεργασίας και Αναπτύξεως (Ο.Ο.Σ.Α.), από το 1989 έως το 1990 Διευθύνων Σύμβουλος της Εθνικής Τράπεζας Επενδύσεων Βιομηχανικής Αναπτύξεως (ΕΤΕΒΑ), από τον Μάρτιο έως τον Οκτώβριο 1991 Γενικός Διευθυντής Επενδύσεων και Ανάπτυξης στον Όμιλο Εταιρειών INTERAMERICAN, θέση από την οποία παραιτήθηκε για να αναλάβει, έως τον Οκτώβριο του 1997, καθήκοντα Διευθύνοντος Συμβούλου στην INTERMΠΙΑΝΚ ΕΛΛΑΔΟΣ Α.Ε. Από τον Οκτώβριο του 1997 έως σήμερα διατελεί Γενικός Διευθυντής Retail Banking της Τράπεζας. Συμμετέχει επίσης σε Διοικητικά Συμβούλια εταιρειών του ομίλου της Τράπεζας.

**Χαράλαμπος Μ. Κύρκος**, ετών 50, μέλος του Διοικητικού Συμβουλίου, με μεταπτυχιακές σπουδές στην Διοίκηση από το πανεπιστήμιο Massachusetts Institute of Technology (ΗΠΑ). Διετέλεσε, από το 1980 έως το 1984 Credit Marketing Officer στην Bank of America, από το 1989 έως το 1992 Γενικός Διευθυντής της Εθνικής Τράπεζας Βιομηχανικής Αναπτύξεως (ΕΤΕΒΑ), από το 1992 έως το 1994 Διευθύνων Σύμβουλος της Εθνικής Τράπεζας (Παρίσι), από το 1994 έως το 1995 Διευθύνων Σύμβουλος της Εγνατίας Τράπεζας, από το 1995 έως το 1996 Γενικός Διευθυντής της EFG Private Bank (Luxembourg) S.A. και από το 1996 έως σήμερα Γενικός Διευθυντής της Τράπεζας. Σήμερα, συμμετέχει στο Διοικητικό Συμβούλιο διαφόρων εταιρειών του ομίλου της Τράπεζας.

**Νικόλαος Κ. Παυλίδης**, ετών 57, μέλος του Διοικητικού Συμβουλίου, Γενικός Διευθυντής. Μαθηματικός με μεταπτυχιακές σπουδές και διδακτορικό στο Κέντρο Μελετών στο Παν/μιο Leeds στην Αγγλία. Διετέλεσε βοηθός και επιστημονικός συνεργάτης από το 1970 ως το 1975 στο Πανεπιστήμιο Leeds στην Αγγλία. Από το 1976 έως το 1977 εργάστηκε στο Υπουργείο Οικονομικών, από το 1977 έως το 1986 στο Κέντρο Ηλεκτ. Υπολ. Κοινωνικών Υπηρεσιών ως προϊστάμενος Διεύθυνσης Συντήρησης και Λειτουργιών και ως Διευθυντής Νέων Εφαρμογών. Από το 1986 ως το 2000 διετέλεσε στην Τράπεζα Εργασίας Αναπληρωτής Γενικός Διευθυντής και Διευθυντής Πληροφορικής, και από το 2000 ως σήμερα διατελεί Γενικός Διευθυντής στην Τράπεζα. Σήμερα συμμετέχει επίσης σε Διοικητικά Συμβούλια εταιρειών του ομίλου της Τράπεζας.

**Χρήστος Κομόπουλος**, ετών 52, Γενικός Διευθυντής, Πτυχιούχος ΑΣΟΕΕ, και κάτοχος μεταπτυχιακού Business Economics από το University of Surrey στην Αγγλία. Εργάστηκε από το 1976 έως το 1977 στην Price Waterhouse, από το 1977 ως το 1980 στην Τράπεζα Εργασίας, από το 1980 έως το 1990 στην Τράπεζα Barclays ως Διευθυντής στην Διεύθυνση Δανείων μεγάλων Επιχειρήσεων. Από το 1990 εργάζεται στην Τράπεζα και επίσης συμμετέχει σε Διοικητικά Συμβούλια εταιρειών του ομίλου της Τράπεζας.

**Γεώργιος Ν. Αλβέρτης**, ετών 38, Γενικός Διευθυντής, πτυχιούχος της Νομικής Σχολής του Πανεπιστημίου Αθηνών. Έχει ειδικευθεί στον τομέα των Δανειοδοτήσεων και στα Συστήματα Πληρωμών. Διατέλεσε Διευθυντής Κύκλου Πιστώσεων της Citibank Cards από το 1989 έως το 1991, Διευθυντής Καταναλωτικής Πίστης της Interbank A.E. από το 1991 έως το 1996, όπου και αναλαμβάνει Γενικός Διευθυντής Bankassurance προϊόντων της Interamerican και Διευθύνων Σύμβουλος της Interamerican Cards. Από τον Ιανουάριο του 1997 έως σήμερα εκτελεί χρέη Διευθύνοντος Συμβούλου στην EFG Eurobank Cards την οποία ξεκίνησε, επάνδρωσε και διευθύνει. Είναι Πρόεδρος του Διοικητικού Συμβουλίου της VISA Hellas, μέλος

του Διοικητικού Συμβουλίου της Europay MasterCard Europe και συμμετέχει σε Διοικητικά Συμβούλια εταιρειών του Ομίλου της Τράπεζας.

**Ιάσμιν Ράλλη**, ετών 54, Γενικός Διευθυντής, κάτοχος πτυχίων Οικονομικών και Διοίκησης Επιχειρήσεων από το University of Maryland (ΗΠΑ). Εργάστηκε από το 1968 έως το 1990 στην Bank of America, ως Head Fixed Income Trader, Head Foreign Exchange Trader, Head Money Market Trader, (1985-1988) ως Assistant Treasurer και (1989) ως Deputy Country Treasurer. Συμμετέχει στο Διοικητικό Συμβούλιο εταιριών του Ομίλου της Τράπεζας, στην Επιτροπή Κινδύνων του Ομίλου (EFG Group Risk Committee) και στην Εκτελεστική Επιτροπή της Τράπεζας.

**Βίκτωρ Πιζάντε**, ετών 37, Γενικός Διευθυντής, απόφοιτος του Brown University (BA, Economics & International Relations), με μεταπτυχιακές σπουδές (MBA) από το New York University. Διατέλεσε από το 1989 έως το 1991, associate στο τμήμα Mergers & Acquisitions της εταιρίας Bear Stearns & Co. Inc., στη Νέα Υόρκη. Από το 1991 έως το 1993 Σύμβουλος Διοίκησης της Σίδμα Α.Ε. (ΣΙΔΗΡΕΜΠΟΡΙΚΗ ΜΑΚΕΔΟΝΙΑΣ), από το 1993 έως το 2001 Ιδρυτής και Διευθύνων Σύμβουλος της Τέλεσις Capital Α.Ε., από το 1994 έως το 2001 Διευθύνων Σύμβουλος της Τέλεσις Χρηματοπιστηριακή Α.Ε., από το 1999 έως το 2001 Αντιπρόεδρος του Διοικητικού Συμβουλίου της Τέλεσις Τράπεζα Επενδύσεων Α.Ε. μέχρι την εξαγορά της από την Τράπεζα. Από το 2001 έως σήμερα είναι Διευθύνων Σύμβουλος της EFG Telesis Finance Α.Ε.Π.Ε.Υ.

**Πόλα Χατζησωτηρίου**, ετών 45, Γενικός Διευθυντής, Ορκωτός Λογιστής-Ελεγκτής, Μέλος του Institute of Chartered Accountants of England and Wales (ISAEW). Εργάστηκε ως το 1985 ως Ορκωτός Λογιστής στην Αγγλία, στις ελεγκτικές εταιρίες PriceWaterhouse και Pannel Fitzpatrick & Co. Από το 1982 έως το 1990 εργάστηκε στον Όμιλο Επιχειρήσεων Λάτση ως Βοηθός Γενικός Διευθυντής Εσωτερικού Ελέγχου. Από το 1990 έως σήμερα εργάζεται στην Τράπεζα ως Διευθυντής Εσωτερικού Ελέγχου (έως το 1992), ως Διευθυντής Οικονομικών Υπηρεσιών (έως το 1996) και ως Chief Financial Officer.

#### 6.7.2 Όργανα Διεύθυνσης – Οργανόγραμμα

Στη «νέα» Τράπεζα EFG Eurobank Ergasias Α.Ε. θα υπάρχουν 6 τομείς:

#### Υπεύθυνος

- |    |   |               |
|----|---|---------------|
| 1. | Wholesale Banking (Χρηματαγορές, Κεφαλαιαγορά, Private Banking και Corporate Banking)   | N. Καραμούζης |
|    | όπου υπάγονται οι παρακάτω διευθύνσεις:<br>Γενική Διεύθυνση Corporate Banking<br>Διεύθυνση Μεγάλων Επιχειρήσεων<br>Διεύθυνση Ναυτιλιακών Χρηματοδοτήσεων<br>Διεύθυνση Επιχειρηματικής Πίστης<br>Group Treasurer<br>Διεύθυνση Διαχείρισης Διαθεσίμων<br>Investment Banking<br>Διευθύνσεις Private Banking & Επενδυτικής Στρατηγικής<br>Διεύθυνση Marketing & Υποστήριξης Εργασιών<br>Investor Relations Office |               |
| 2. | Τραπεζική Ιδιωτών (Retail Banking)<br>όπου υπάγονται οι παρακάτω διευθύνσεις:<br>Διεύθυνση Δικτύου Καταστημάτων<br>Γενική Διεύθυνση Καταναλωτικής Πίστης<br>Διεύθυνση Δανείων Μικρών Επιχειρήσεων<br>Διεύθυνση Στεγαστικής Πίστης<br>Διεύθυνση Strategic Retail Marketing   | B. Μπαλλής    |
| 3. | Risk Management<br>όπου υπάγονται οι παρακάτω διευθύνσεις:<br>Διεύθυνση Ελέγχου Πίστης<br>Διεύθυνση Market και Operational Risk<br>Διεύθυνση Credit Approval<br>Διεύθυνση Καθυστερήσεων και Εμπλοκών<br>Διεύθυνση Πελατών Ειδικού Χειρισμού   | X. Κύρκος     |

4. Τραπεζικές Εργασίες, Τεχνολογία και Πληροφορική  
όπου υπάγονται οι παρακάτω διευθύνσεις:  
Διεύθυνση Τραπεζικών Εργασιών  
Διεύθυνση Οργάνωσης, Κεντροποιημένων Υπηρεσιών και Υποστήριξης  
Διεύθυνση Περιουσίας και Τεχνικών Εργων  
Διεύθυνση Ανάπτυξης και Διαχείρισης Πληροφοριακών Συστημάτων  
Διεύθυνση Λειτουργίας και Υποστήριξης Πληροφοριακών Συστημάτων  
N. Παυλίδης
5. Οικονομικές Υπηρεσίες, Στρατηγική και Επενδύσεις  
όπου υπάγονται οι παρακάτω διευθύνσεις:  
Διεύθυνση Ελέγχου Διαχείρισης Πόρων  
Διεύθυνση Financial Control  
Διεύθυνση Λογιστηρίου και Εταιρικής Διακυβέρνησης  
Client Relations Office  
Διεύθυνση Στρατηγικής & Επενδύσεων  
Π. Χατζησωτηρίου
6. Τομέας Ευθύνης Διευθύνοντος Συμβούλου, όπου ανήκουν:  
Νομικός Σύμβουλος και Γραφείο Νομικού Συμβούλου  
Νομικές Υπηρεσίες  
Εσωτερικός Έλεγχος  
Compliance Officer  
Ανθρώπινο Δυναμικό  
Δημόσιες Σχέσεις και Επικοινωνία  
Διεθνείς Δραστηριότητες  
N. Νανόπουλος

ΟΡΓΑΝΟΓΡΑΜΜΑ

### **6.7.3 Όργανα Εποπτείας**

Όργανα εποπτείας της εταιρείας κατά τον κ.ν. 2190/1920, όπως ισχύει είναι οι ορκωτοί ελεγκτές. Την εποπτεία της Τράπεζας EFG Eurobank Ergasias A.E. ως πιστωτικού ιδρύματος ασκεί η Τράπεζα της Ελλάδος. Παράλληλα, ως μέλος του EFG Bank Group, η Τράπεζα ελέγχεται έμμεσα και από την Swiss Federal Banking Commission (SFBC), η οποία εποπτεύει το EFG Bank Group σε όλα του τα επίπεδα.

Όργανα εσωτερικού ελέγχου, κατά το Ν. 2076/1992 και τον ν. 3016/2002, είναι η Διεύθυνση Εσωτερικού Ελέγχου της Τράπεζας και η Επιτροπή Ελέγχου.









	Wimbledon International SA ( Panama ) Panneuropean Oil & Industrial Holding S.A.	- Μέλος	33.3% -
Κυριάκος Νασίκας	EFG Eurobank Ergasias Χρηματοδοτικές Μισθώσεις Α.Ε.	Μέλος	-
Στυλιανός Παπαδερός	EFG Ασφαλιστική Ζωής Α.Ε. Ασφαλίσεις Ζωής EFG Ασφαλιστική Α.Ε. Γενικών Ασφαλειών EFG Factors ΑΕΠΕΑ EFG ΑΕΔΑΚ	Μέλος Μέλος Μέλος Μέλος	- - - -
Νικόλαος Παυλίδης	Open 24 Α.Ε. EFG Υπηρεσίες Διαδικτύου Α.Ε. Hellas on Line Α.Ε. Logic-Dis	Μέλος Πρόεδρος Αντιπρόεδρος Μη Εκτελεστικό Μέλος	- - - -
Περικλής Πεταλάς	EFG Private Bank Limited (U.K.) EFG Private Bank S.A., Zurich (Switzerland) EFG Private Bank S.A. (Luxembourg) Private Financial Holdings Limited, (U.K.) Private Financial Investments Holding Limited, (Jersey) EFG Consolidated Holdings S.A. (Luxemburg) EFG Exchange Holdings Limited (Cayman Islands) Terrebourne Financial and Investment Corporation S.A. (Panama) EFG Asset Management SA. Air Universal (BVI) Limited EFG Investments Limited (Guersney) St Catherine Foundation (England) European Financial Group EFG (Switzerland) EFG Representative Office Limited (Switzerland)	Μέλος Μέλος Μέλος Μέλος Μέλος Μέλος Μέλος Μέλος Μέλος Μέλος Μέλος Μέλος Μέλος Μέλος Μέλος Μέλος	- - - - - - - - - - - - - - -
Στάμος Φαφαλιός	Νέα Τύχη Α.Ν.Ε. Δάφνη Επικοινωνίες Α.Ε.	Πρόεδρος -	12,53% 5,058%
Παναγιώτης Λαμπρόπουλος	-	-	-

**Σημείωση : Οι Κύριοι Μέτοχοι και τα Μέλη του Διοικητικού Συμβουλίου της Τράπεζας δεν συμμετέχουν με ποσοστό άνω του 10% και σε άλλες εταιρείες πέραν όσων προαναφέρθηκαν.**

## 6.9 ΣΥΜΜΕΤΟΧΕΣ ΤΗΣ «νέας» Τράπεζας EFG Eurobank Ergasias A.E. ΚΑΙ ΤΟΥ ΟΜΙΛΟΥ ΤΗΣ

### 6.9.1 Άμεσες Συμμετοχές της «νέας» Τράπεζας EFG Eurobank Ergasias A.E.

ΣΥΜΜΕΤΟΧΕΣ ΤΗΣ «νέας» Τράπεζας EFG Eurobank Ergasias A.E.		
ΕΠΩΝΥΜΙΑ ΕΤΑΙΡΕΙΑΣ	ΣΥΜΜΕΤΟΧΗ (%)	ΣΥΝΟΛΙΚΟ ΚΟΣΤΟΣ ΚΤΗΣΗΣ (σε χιλ. €)
<b>1. ΣΥΝΔΕΔΕΜΕΝΕΣ (ελεγχόμενες)</b>		
<b>α. Ενοποιούμενες</b>		
EFG Private Bank (Luxembourg) SA	75%	52.672
EFG Ασφαλιστικές Υπηρεσίες Α.Ε.	60%	180
EFG Hellas PLC	99,99%	19
Eurobank Cards Α.Ε. Διαχείρισης Προϊόντων Καταναλωτικής Πίστης	100%	587
EFG Eurobank Ergasias Χρηματοδοτικές Μισθώσεις Α.Ε.	100%	62.922
EFG Eurobank Χρηματοπιστηριακή Α.Ε.Π.Ε.Υ.	100%	67.339
EFG Factors Α.Ε.Π.Ε.Α.	100%	8.869
EFG Eurobank Properties Ανώνυμη Εταιρεία Διαχείρισης Ακινήτων	50,1%	18.474
EFG Ασφαλιστική Α.Ε. Γενικών Ασφαλίσεων	100%	2.509
EFG Ασφαλιστική Ζωής Α.Ε. Ασφαλίσεων Ζωής	100%	2.031
EFG Α.Ε.Δ.Α.Κ.	50%	558
EFG Telesis Finance Α.Ε.Π.Ε.Υ.	100%	18.922
EFG Business Services Α.Ε.	99,99%	3.815
EFG Ενοικιάσεις Αυτοκινήτων Εμπορική και Τουριστική Α.Ε.	25%	293
EFG Eurobank Ergasias International (C.I.) Ltd.	99%	15.448
ΤΕΛΕΣΙΣ ΝΤΑΪΡΕΚΤ Α.Ε.Λ.Δ.Ε.	100%	880
EFG Eurobank Asset Management Α.Ε. Παροχής Επενδυτικών Υπηρεσιών	100%	1.695
EFG Ευρωπαϊκές Αναπτύξεις Α.Ε.Ε.Χ	50%	14.650
Be-Business Exchanges Α.Ε. Δικτύων Εταιρικών Συναλλαγών	60%	3.600
EFG Υπηρεσίες Διαδικτύου Α.Ε.	99,99%	4.403
Q-Διαχείριση Συστημάτων και Υπηρεσιών Ολικής Ποιότητας Α.Ε.	51%	150
Hellas on Line Α.Ε.	100%	16.291
EFG Hellas (Cayman Islands) Ltd.	100%	17
Banc Post S.A. (Ρουμανία)	36,25%	35.376
EFG EUROBANK a.d. BEOGRAD (Γιουγκοσλαβία)	89,90%	11.491
Τράπεζα Unitbank Α.Ε.	50%	5.870
Ξενοδοχεία της Ελλάδος Α.Ε. (σε εκκαθάριση)	75,07%	-
<b>β. Μη Ενοποιούμενες</b>		
Ασφαλιστική Πρακτορική Αθηνών ΕΠΕ (αδρανής)	100%	-
Διεθνείς Ασφαλιστικές Πρακτορεύσεις Α.Ε.	99,9%	29
Συστήματα Παροχής Υπηρεσιών Ασφαλείας Τραπεζικής Αθηνών Ε.Π.Ε (σε εκκαθάριση)	99,67%	-
<b>2. ΣΥΓΓΕΝΕΙΣ</b>		
Ξενοδοχειακή Εταιρία Αεροδρομίου Αθηνών Α.Ε.	20%	3.255
Alico / CEH Balkan Holdings	50%	34.274
TEFIN Α.Ε. Εμπορίας αυτοκινήτων και μηχανημάτων	50%	2.201
Unitfinance Α.Ε. Προώθησης Τραπεζικών Προϊόντων και Υπηρεσιών	40%	48
Κύδων Εμπορική, Τεχνική, Κτηματική, Βιομηχανική Α.Ε.	100%	387
<b>3. ΛΟΙΠΕΣ ΣΥΜΜΕΤΟΧΕΣ</b>		
Κάντωρ Σύμβουλοι Επιχειρήσεων Α.Ε.	18,97%	2.715
Πρόδος Ελληνικές Επενδύσεις Α.Ε.Ε.Χ.	15,27%	17.949
ΔΙΑΣ Α.Ε.Ε.Χ	19,64%	19.927
Διατραπεζικά Συστήματα ΔΙΑΣ	10,22%	2.185
LAMDA Development Ανώνυμη Εταιρεία Συμμετοχών και Αξιοποίησης Ακινήτων	10,38%	28.151
<b>ΣΥΝΟΛΟ</b>		<b>460.182</b>

## Σημειώσεις:

1. Οι συμμετοχές της Τράπεζας αποτιμούνται στην αξία κτήσεώς τους.
2. Η EFG Telesis Finance A.E.Π.Ε.Υ. είναι το αποτέλεσμα της συγχώνευσης στις 31.12.02 της Telesis Finance A.E.Π.Ε.Υ, με απορρόφηση των εταιρειών A.E. Χρηματοοικονομικών Υπηρεσιών και Συμβούλων Εργασίας, Telesis A.E.Δ.Α.Κ και A.E.Δ.Α.Κ. Εργασίας.
3. Η EFG Ασφαλιστικές Υπηρεσίες A.E. είναι το αποτέλεσμα της συγχώνευσης την 1.4.2003, της EFG Ασφαλιστικές Υπηρεσίες A.E. με απορρόφηση της εταιρείας Ασφαλιστική Πρακτοριακή Εργασίας A.E.
4. Στον ανωτέρω πίνακα δεν περιλαμβάνονται οι Σύμβουλοι Επενδύσεων Εργασίας A.E., δεδομένου ότι έχει ξεκινήσει η διαδικασία συγχώνευσης, με Ισολογισμούς Μετασχηματισμού της 30.4.2003, της Τράπεζας EFG Eurobank Ergasias A.E. με απορρόφηση της A.E. Σύμβουλοι Επενδύσεων Εργασίας.

Η συνοπτική εικόνα των βασικών επιχειρήσεων που ανήκουν στις συγχωνευόμενες εταιρίες παρουσιάζονται στο κεφάλαιο 8.9 (Τράπεζα EFG Eurobank Ergasias A.E.).

### 6.9.2 Έμμεσες Συμμετοχές της «νέας» Τράπεζας EFG Eurobank Ergasias A.E.

ΕΜΜΕΣΕΣ ΣΥΜΜΕΤΟΧΕΣ ΤΗΣ «νέας» Τράπεζας EFG Eurobank Ergasias A.E. ΜΕΣΩ ΣΥΜΜΕΤΟΧΩΝ ΤΗΣ		
ΕΠΩΝΥΜΙΑ ΕΤΑΙΡΕΙΑΣ	ΣΥΜΜΕΤΕΧΟΥΣΑ ΕΤΑΙΡΕΙΑ	ΕΜΜΕΣΗ ΣΥΜΜΕΤΟΧΗ (%)
EFG Ενοικιάσεις Αυτοκινήτων Εμπορική και Τουριστική A.E.	EFG Telesis Finance A.E.Π.Ε.Υ.	75%
EFG A.E.Δ.Α.Κ.	EFG Private Bank (Luxembourg) S.A.	50%
Open 24 A.E.	EFG Business Services A.E.	100%
EFG Eurobank Ergasias International (C.I.) LTD	EFG Telesis Finance A.E.Π.Ε.Υ.	1%
EFG Ασφαλιστικές Υπηρεσίες A.E.	EFG Telesis Finance A.E.Π.Ε.Υ.	5%
EFG Hellas PLC	EFG Private Bank (Luxembourg) S.A.	0,01%
Be-Business Exchanges A.E. Δικτύων Εταιρικών Συναλλαγών A.E.	Hellas on Line A.E.	10%
Ελληνικές Επιχειρήσεις Διεθνούς Εμπορίου και Αναπτύξεως A.E.	EFG Eurobank Properties A.E.	100%
Bulgarian Post Bank AD	Alico/CEH Balkan Holdings	86,24%
ZHNQN Ακίνητα A.E	EFG Eurobank Properties A.E	50%.
Bulgarian Retail Services S.A.	Eurobank Cards A.E.	100%

## 6.10 ΣΤΟΙΧΕΙΑ ΤΟΥ ΤΡΑΠΕΖΙΚΟΥ ΚΛΑΔΟΥ ΣΤΗΝ ΕΛΛΑΔΑ

### 6.10.1 Εξελίξεις του Τραπεζικού Τομέα στην Ελλάδα

Το πιστωτικό σύστημα της χώρας βρίσκεται κατά την τελευταία δεκαετία στη διαδικασία σταδιακής απελευθέρωσης μέσα από μια σειρά διοικητικών ρυθμίσεων που έχουν ως στόχο την ενίσχυση των συνθηκών ανταγωνισμού στον χρηματοπιστωτικό τομέα και τη βελτίωση της λειτουργίας του.

Μέσα σε αυτά τα πλαίσια οι κυριότερες αλλαγές που έχουν σημειωθεί στο χώρο είναι η απελευθέρωση της καταναλωτικής πίστης, η κατάργηση των υποχρεωτικών δεσμεύσεων κεφαλαίων για τη χρηματοδότηση δημοσίων και μικρομεσαίων επιχειρήσεων, η κατάργηση της υποχρεωτικής τοποθέτησης σε έντοκα γραμμάτια του Δημοσίου, η κατάργηση της διοικητικής παρακολούθησης του ύψους των επιτοκίων, ενώ άρθηκαν οι περιορισμοί στην κίνηση κεφαλαίων καθώς και στη δανειοδότηση σε συνάλλαγμα.

Μέσα από τις νέες αυτές συνθήκες δημιουργήθηκαν επιχειρηματικές ευκαιρίες για τις Ελληνικές Τράπεζες συνέπειες των οποίων αποτελούν η διαρκώς αυξανόμενη συμμετοχή των εμπορικών τραπεζών στα στεγαστικά δάνεια, η διεύρυνση των υπηρεσιών τους που σχετίζονται με πράξεις σε συνάλλαγμα και τη χρήση νέων μεθόδων για την προστασία έναντι των συναλλαγματικών κινδύνων και των κινδύνων από τις διακυμάνσεις των επιτοκίων, καθώς και η συνεχώς αυξανόμενη

δραστηριοποίησή τους στη δευτερογενή αγορά χρεογράφων. Οι τράπεζες έχουν επίσης σήμερα τη δυνατότητα να χρηματοδοτούν σχεδόν όλους τους κλάδους της οικονομικής δραστηριότητας με ελεύθερα διαπραγματεύσιμα επιτόκια και όρους που καθορίζουν οι ίδιες, και να προσφέρουν νέες χρηματοπιστωτικές υπηρεσίες και προϊόντα.

Παράλληλα βέβαια άρχισαν να διαφαίνονται και ορισμένες απειλές μέσα σε αυτό το περιβάλλον που σχετίζονται κυρίως με την πτώση των επιτοκίων, την μείωση των spreads και την όξυνση του ανταγωνισμού μέσω δημιουργίας ευρύτερης γκάμας πρωτοποριακών προϊόντων. Παράλληλα, η εισαγωγή του ΕΥΡΩ δημιούργησε συνθήκες ανταγωνισμού σε ορισμένα προϊόντα στην ενιαία Ευρωπαϊκή τραπεζική αγορά με αποτέλεσμα να εντατικοποιηθεί η προσπάθεια καλύτερης εξυπηρέτησης προς τον πελάτη και ανταγωνιστικότερης τιμολογιακής πολιτικής.

Είναι φυσικό, οι αυξημένες απαιτήσεις που δημιουργεί το νέο ανταγωνιστικό περιβάλλον να απαιτούν και υψηλό επίπεδο υποδομής και τεχνογνωσίας. Τέτοιες περιπτώσεις είναι η ανάπτυξη νέων συστημάτων πληρωμών (όπως τα διατραπεζικά συστήματα ΔΙΑΣ, ΕΡΜΗΣ, TARGET που λειτουργούν με βάση τις αρχές των σύγχρονων ψηφιακών συστημάτων μεταγωγής δεδομένων για τον συμψηφισμό των πράξεων μεταξύ τραπεζών) καθώς και η εφαρμογή νέων πολύπλοκων συστημάτων διαχείρισης κινδύνου (“risk management”).

Μέσα σε αυτά τα νέα δεδομένα που έχουν δημιουργηθεί οι Ελληνικές Τράπεζες έχουν αναθεωρήσει τις επιχειρηματικές τους πολιτικές με στόχο την διατήρηση της κερδοφορίας τους, την διατήρηση ή αύξηση του μεριδίου τους στην αγορά και την μακροχρόνια ανάπτυξή τους, στόχοι που επιτυγχάνονται με την μείωση του λειτουργικού κόστους, την δραστηριοποίηση σε τομείς όπου μπορούν να έχουν συγκριτικό πλεονέκτημα όπως η καταναλωτική ή/και η στεγαστική πίστη καθώς και την εξυγίανση της κεφαλαιακής τους βάσης. Στην επίτευξη των στόχων αυτών σημαντικό ρόλο αναμένεται να διαδραματίσουν οι πολλές συγχωνεύσεις και εξαγορές που έχουν σημειωθεί ιδίως κατά τα τελευταία δύο χρόνια και οι οποίες αναμένεται να συνεχισθούν προς την κατεύθυνση δημιουργίας μεγάλων και υγιών τραπεζικών ομίλων.

### 6.10.2 Προοπτικές του Τραπεζικού Τομέα στην Ελλάδα

- Η μελλοντική εξέλιξη των τραπεζών θα επηρεαστεί από μία σειρά παραγόντων:
- Τις συγχωνεύσεις ή εξαγορές μεταξύ των υφιστάμενων τραπεζών. Τις συγχωνεύσεις ή εξαγορές μεταξύ των υφιστάμενων τραπεζών.
- Την επέκταση των δραστηριοτήτων των ήδη υφιστάμενων μικρότερων και μεγάλων τραπεζών.
- Την ελκυστικότητα του Χ.Α.Α. ως πηγή άντλησης κεφαλαίων.
- Τη γενικευμένη χρήση παραγώγων προϊόντων μαζί με τους κινδύνους που αυτή συνεπάγεται και τις επενδύσεις σε έμψυχο και άψυχο υλικό που απαιτεί.
- Την ιδιωτικοποίηση τραπεζών.
- Την αύξηση της παραγωγικότητας των τραπεζών.

Οι παραπάνω συνθήκες ωθούν τις τράπεζες στη βελτίωση των λειτουργικών εργασιών τους. Οι τράπεζες για να πετύχουν σε μια ανταγωνιστική αγορά θα πρέπει να συνδυάσουν τις καινοτομίες στην παροχή υπηρεσιών, με πιο ανταγωνιστική τιμολόγηση αυτών των υπηρεσιών.

Η δυνατότητα προσέλκυσης της κατάλληλης πελατείας με αποδεκτή πιστοληπτική ικανότητα αποτελεί πρόκληση για τις τράπεζες. Οι επισφαλείς απαιτήσεις είναι ένας άλλος παράγοντας που θα επηρεάσει τα αποτελέσματα των τραπεζών. Η δυνατότητα της διατήρησης του δανειακού χαρτοφυλακίου σε αποδεκτά επίπεδα και η πιστοληπτική ικανότητα με δύσκολες ανταγωνιστικές συνθήκες, θα έχει ευρύτερες συνέπειες για την επιτυχέστερη και αποτελεσματικότερη λειτουργία των τραπεζών. Η αύξηση της παραγωγικότητας, που σε πολλές περιπτώσεις συνδέεται με επενδύσεις σε τεχνολογία, μπορεί να οδηγήσει στη συγχώνευση / εξαγορά διαφόρων τραπεζών.

Οι πιθανές αλλαγές στη σύνθεση των καταθέσεων ή στους ρυθμούς αύξησής τους θα έχει επίπτωση στις πηγές εισροής κεφαλαίων για τις τράπεζες. Η ανάπτυξη εναλλακτικών μορφών τοποθετήσεων, όπως τα αμοιβαία κεφάλαια και τα σύνθετα επενδυτικά προϊόντα, θα συνεχίσει να προσελκύει επενδυτές που αναζητούν μια καλύτερη απόδοση. Αλλαγές στο θεσμικό πλαίσιο που μπορούν να σχετίζονται με μειώσεις στις υποχρεωτικές δεσμεύσεις θα αυξήσουν τη ρευστότητα στην αγορά.

Συμπερασματικά, η ανάγκη απελευθέρωσης του τραπεζικού συστήματος και ο αυξανόμενος ανταγωνισμός στην Ενωμένη Ευρώπη θα μεταβάλει το χάρτη των τραπεζών. Εκτός από τις συγχωνεύσεις και εξαγορές για την δημιουργία μεγάλων εταιρειών και την εξειδίκευση των μικρότερων, αναντίρρητη θα είναι η ανάγκη αύξησης της παραγωγικότητας και παρακολούθησης των εξελίξεων στον τομέα εισαγωγής νέων προϊόντων και εξυπηρέτησης των πελατών, ενώ οι παραδοσιακές εργασίες θα χάνουν την ελκυστικότητά τους.

### 6.10.3 Θέση της «νέας» Τράπεζας EFG Eurobank Ergasias A.E. στην αγορά

Ως προς το σύνολο των καταθέσεων, το μερίδιο αγοράς της Τράπεζας EFG Eurobank Ergasias A.E για το 2002 εκτιμάται ότι ανέρχεται σε 20,8% και ως προς το σύνολο των χορηγήσεων σε 12,5%. Πιο συγκεκριμένα:

**ΚΑΤΑΤΑΞΗ ΤΩΝ ΚΥΡΙΟΤΕΡΩΝ ΕΛΛΗΝΙΚΩΝ ΤΡΑΠΕΖΩΝ ΜΕ ΒΑΣΗ ΤΟ ΕΝΕΡΓΗΤΙΚΟ ΤΟΥΣ**  
(ποσά σε εκατ. ευρώ)

A/A		2002	2001	2000	1999	1998	Μεταβολή 1998-2002
1	ΕΘΝΙΚΗ	49.161	47.847	43.307	38.087	35.486	38,54%
2	ALPHA BANK	27.264	28.018	28.217	17.326	17.981	51,63%
<b>3</b>	<b>ΤΡΑΠΕΖΑ EFG Eurobank Ergasias A.E.</b>	<b>23.366</b>	<b>18.112</b>	<b>15.393</b>	<b>13.814</b>	<b>8.860</b>	<b>163,72%</b>
4	ΑΓΡΟΤΙΚΗ	16.801	16.488	16.126	13.690	12.913	30,11%
5	ΕΜΠΟΡΙΚΗ	16.448	17.721	15.651	13.335	9.682	69,88%
6	ΠΕΙΡΑΙΩΣ	12.528	11.664	10.817	8.895	5.344	134,43%
7	ΓΕΝΙΚΗ	2.853	2.582	2.125	1.919	1.535	85,86%
8	ΕΓΝΑΤΙΑ	2.444	2.138	1.767	2.013	1.001	144,16%
9	ΑΤΤΙΚΗΣ	1.717	2.013	1.224	1.001	578	197,06%
10	ΑΣΠΙΣ	1.612	1.245	628	663	258	524,81%
11	NOVA BANK	1.226	1.345	696	-	-	-
12	ΕΤΕΒΑ (*)	1.142	1.163	1.280	1.511	983	16,17%

\* Στοιχεία για την ΕΤΕΒΑ με 30.09.2002.

Σύμφωνα με τα ανωτέρω στοιχεία, η Τράπεζα EFG Eurobank Ergasias A.E. κατέχει την 3<sup>η</sup> θέση στο σύνολο των Ελληνικών Τραπεζών με βάση το μέγεθος του ενεργητικού της.

**ΚΑΤΑΤΑΞΗ ΤΩΝ ΚΥΡΙΟΤΕΡΩΝ ΕΛΛΗΝΙΚΩΝ ΤΡΑΠΕΖΩΝ ΜΕ ΒΑΣΗ ΤΙΣ ΧΟΡΗΓΗΣΕΙΣ ΤΟΥΣ**  
(ποσά σε εκατ. ευρώ)

A/A		2002	2001	2000	1999	1998	Μεταβολή 1998-2002
1	ΕΘΝΙΚΗ	17.310	15.604	14.119	11.759	9.925	74,41%
2	ALPHA BANK	15.467	12.936	11.721	9.438	6.691	131,16%
<b>3</b>	<b>ΤΡΑΠΕΖΑ EFG Eurobank Ergasias A.E.</b>	<b>12.532</b>	<b>10.556</b>	<b>7.809</b>	<b>4.883</b>	<b>3.574</b>	<b>250,64%</b>
4	ΑΓΡΟΤΙΚΗ	11.107	10.455	8.836	6.762	7.583	46,47%
5	ΕΜΠΟΡΙΚΗ	9.792	8.441	6.600	5.197	4.340	125,62%
6	ΠΕΙΡΑΙΩΣ	6.928	5.728	4.434	2.853	1.987	248,67%
7	ΓΕΝΙΚΗ	1.964	1.590	1.121	904	751	161,52%
8	ΕΓΝΑΤΙΑ	1.651	1.476	1.236	1.048	637	159,18%
9	ΑΤΤΙΚΗΣ	1.067	832	572	382	335	218,51%
10	ΑΣΠΙΣ	1.057	686	472	288	176	500,57%
11	NOVA BANK	421	214	41	-	-	-
12	ΕΤΕΒΑ (*)	406	445	511	519	393	3,31%

\* Στοιχεία για την ΕΤΕΒΑ με 30.09.2002.

Σύμφωνα με τα ανωτέρω στοιχεία, η Τράπεζα EFG Eurobank Ergasias A.E. κατέχει την 3<sup>η</sup> θέση στο σύνολο των Ελληνικών Τραπεζών με βάση το μέγεθος των χορηγήσεων της.

**ΚΑΤΑΤΑΞΗ ΤΩΝ ΚΥΡΙΟΤΕΡΩΝ ΕΛΛΗΝΙΚΩΝ ΤΡΑΠΕΖΩΝ ΜΕ ΒΑΣΗ ΤΙΣ ΚΑΤΑΘΕΣΕΙΣ ΤΟΥΣ**  
(ποσά σε εκατ. ευρώ.)

A/A		2002	2001	2000	1999	1998	Μεταβολή 1998-2002
1	ΕΘΝΙΚΗ	41.446	40.534	36.745	32.572	31.422	31,90%
2	ALPHA BANK	21.327	23.106	20.126	17.415	14.048	51,82%
<b>3</b>	<b>ΤΡΑΠΕΖΑ EFG Eurobank Ergasias A.E.</b>	<b>16.636</b>	<b>14.895</b>	<b>12.428</b>	<b>10.788</b>	<b>7.108</b>	<b>134,05%</b>
4	ΑΓΡΟΤΙΚΗ	14.971	13.949	12.696	10.362	10.861	37,84%
5	ΕΜΠΟΡΙΚΗ	13.152	13.429	11.310	10.277	8.085	62,67%
6	ΠΕΙΡΑΙΩΣ	9.463	9.356	8.003	5.561	4.135	128,85%
7	ΓΕΝΙΚΗ	2.267	2.037	1.702	1.547	1.294	75,19%
8	ΕΓΝΑΤΙΑ	2.097	1.797	1.312	1.508	1.042	101,25%
9	ΑΤΤΙΚΗΣ	1.387	1.555	913	725	464	198,92%
10	ΑΣΠΙΣ	1.240	895	511	417	232	438,48%
11	NOVA BANK	994	1.091	502	-	-	-
12	ΕΤΕΒΑ (*)	339	361	613	951	525	-35,43%

\* Στοιχεία για την ΕΤΕΒΑ με 30.09.2002.

Σύμφωνα με τα ανωτέρω στοιχεία, η Τράπεζα EFG Eurobank Ergasias A.E. κατέχει την 3η θέση στο σύνολο των Ελληνικών Τραπεζών με βάση το μέγεθος των καταθέσεων της.

Πηγή: Δημοσιευμένοι Ισολογισμοί

#### 6.11 ΣΥΝΕΝΩΜΕΝΑ ΟΙΚΟΝΟΜΙΚΑ ΜΕΓΕΘΗ ΤΗΣ «νέας» Τράπεζας EFG Eurobank Ergasias A.E.

Παρατίθενται κατωτέρω τα συνενωμένα οικονομικά στοιχεία της «νέας» Τράπεζας EFG Eurobank Ergasias A.E. με 31.12.2002, καθώς επίσης, τα συνενωμένα οικονομικά στοιχεία με (30.4.2003) ημερομηνία ισολογισμών μετασχηματισμού. Τα ενδοεταιρικά υπόλοιπα μεταξύ των δύο εταιρειών έχουν απαλειφθεί. Τα συνενωμένα οικονομικά μεγέθη έχουν ελεγχθεί από ορκωτούς ελεγκτές της εταιρείας PriceWaterhouseCoopers και συγκεκριμένα από τον κο Κ. Ριρή.

##### 6.11.1 Αποτελέσματα Χρήσης 31.12.2002

	2002 (σε χιλ. €)
Τόκοι & εξομοιούμενα Έσοδα	1.394.597
Τόκοι & εξομοιούμενα Έξοδα	(714.054)
<b>Καθαρά Έσοδα από Τόκους</b>	<b>680.543</b>
Έσοδα Τίτλων	21.895
Έσοδα Προμηθειών	276.305
Έξοδα Προμηθειών	(145.082)
Αποτελέσματα χρηματοοικονομικών πράξεων	(7.670)
Λοιπά Έσοδα Εκμεταλλεύσεως	11.972
<b>Μικτά Αποτελέσματα Εκμεταλλεύσεως</b>	<b>837.963</b>
Γενικά Έξοδα Διοίκησης	(403.071)
Αποσβέσεις Παγίων	(68.046)
Λοιπά έξοδα εκμεταλλεύσεως	(1.969)
Προβλέψεις & διαφορές προσαρμογής αξίας απαιτήσεων	(106.872)
<b>Ολικά Κέρδη Εκμεταλλεύσεως</b>	<b>258.005</b>
Έκτακτα Έσοδα, Έξοδα και Αποτελέσματα	(9.829)
<b>Καθαρά Κέρδη Χρήσεως προ Φόρων</b>	<b>248.176</b>
Φόρος Εισοδήματος	(51.949)
Διαφορές φορολογικού ελέγχου	0
Λοιποί μη ενσωματωμένοι στο λειτουργικό κόστος φόροι	(199)
Αναβαλλόμενος φόρος εισοδήματος	(5.648)
Αμοιβές μελών Δ.Σ.	0
Διανομή κερδών στο προσωπικό	(13.338)



Κέρδη μετά από φόρους, Αμοιβές Δ.Σ. & Διανομή κερδών στο προσωπικό	177.042
Ολικά κέρδη Εκμ/σεως προ Προβλέψεων	364.877
Καθαρά Κέρδη Χρήσεως προ Προβλέψεων & Φόρων	355.048

### 6.11.2 Ισολογισμός 31.12.2002

	2002 (σε χιλ. €)
<b>ΕΝΕΡΓΗΤΙΚΟ</b>	
Ταμείο & Διαθέσιμα στην Κεντρική Τράπεζα	891.424
Κρατικά και άλλα αξιόγραφα δεκτά για επαναχρηματοδότηση από την Κεντρική Τράπεζα	456.425
Απαιτήσεις κατά Πιστωτικών Ιδρυμάτων	1.341.196
Απαιτήσεις κατά Πελατών	12.914.230
Μείον : Προβλέψεις	(382.341)
Ομολογίες και άλλοι τίτλοι σταθερής απόδοσης	6.181.171
Μετοχές και άλλοι τίτλοι μεταβλητής απόδοσης	312.426
Συμμετοχές σε μη συνδεδεμένες επιχειρήσεις	115.898
Συμμετοχές σε συνδεδεμένες επιχειρήσεις	338.772
Άυλα Πάγια Στοιχεία (μείον αποσβέσεις)	87.466
Ενσώματα Πάγια Στοιχεία (μείον αποσβέσεις)	259.412
Λοιπά Στοιχεία Ενεργητικού	347.425
Προπληρωθέντα Έξοδα & Έσοδα Εισπρακτέα	489.456
<b>ΣΥΝΟΛΟ ΕΝΕΡΓΗΤΙΚΟΥ</b>	<b>23.352.960</b>

	(σε χιλ. €)
<b>ΠΑΘΗΤΙΚΟ</b>	
Υποχρεώσεις προς Πιστωτικά Ιδρύματα	4.032.103
Υποχρεώσεις προς Πελάτες	16.631.807
Λοιπά Στοιχεία Παθητικού	529.475
Προεισπραχθέντα Έσοδα & Έξοδα Πληρωτέα	265.192
Προβλέψεις για κινδύνους & βάρη	18.640
Προβλέψεις γενικών τραπεζικών κινδύνων	16.426
Μετοχικό Κεφάλαιο	949.047
Διαφορά από έκδοση μετοχών υπέρ το άρτιο	717.719
Αποθεματικά	406.607
Διαφορές από αναπροσαρμογή αξίας περιουσιακών στοιχείων	3.528
Ίδιες μετοχές	(140.088)
Αποτελέσματα εις νέον	(77.496)
<b>ΣΥΝΟΛΟ ΠΑΘΗΤΙΚΟΥ</b>	<b>23.352.960</b>

Σημείωση: Σημειώσεις της Τράπεζας επί του Ισολογισμού και Ειδικό Πιστοποιητικό ελέγχου ορκωτού ελεγκτή – λογιστή παρατέθηκε στη σελίδα 14.

### 6.11.3 Διαιτητικές Συναλλαγές της EFG Eurobank Ergasias A.E. με την Επενδύσεις Αναπτύξεως Α.Ε. την 31/12/2002

	(σε χιλ. €)
<b>Διαιτητικές Συναλλαγές</b>	
Απαιτήσεις κατά Πιστωτικών Ιδρυμάτων	4.571
Υποχρεώσεις προς Πελάτες	(4.571)
Προπληρωμένα έξοδα και έσοδα εισπρακτέα	3
Προεισπραγμένα έσοδα και έξοδα πληρωτέα	(3)
Λοιπά στοιχεία Ενεργητικού	9
Λοιπά στοιχεία Παθητικού	(9)
Τόκοι και εξομοιούμενα έξοδα	92
Τόκοι και εξομοιούμενα έσοδα	(92)
Έξοδα Προμηθειών	45

Έσοδα Προμηθειών	(45)
Δαπάνες προσωπικού (μισθοί και ημερομίσθια)	133
Άλλα έξοδα διοικήσεως	(133)

Δεν συντρέχει λόγος σύνταξης Συνενωμένων Ενοποιημένων Οικονομικών Καταστάσεων της χρήσεως 2002, διότι συμπίπτουν με τις Ενοποιημένες Οικονομικές Καταστάσεις της Τράπεζας EFG Eurobank Ergasias A.E., δεδομένου ότι, οι τελευταίες περιλαμβάνουν την Επενδύσεις Αναπτύξεως Α.Ε. με τη μέθοδο της ολικής ενοποίησης.

#### 6.11.4 Αποτελέσματα περιόδου 1.1- 30.4.2003

	1.1. – 30.4.2003
	(σε χιλ. €)
Τόκοι & εξομοιούμενα Έσοδα	459.124
Τόκοι & εξομοιούμενα Έξοδα	(320.442)
<b>Καθαρά Έσοδα από Τόκους</b>	<b>138.682</b>
Έσοδα Τίτλων	2.125
Έσοδα Προμηθειών	80.047
Έξοδα Προμηθειών	(40.287)
Αποτελέσματα χρηματοοικονομικών πράξεων	117.367
Λοιπά Έσοδα Εκμεταλλεύσεως	2.503
<b>Μικτά Αποτελέσματα Εκμεταλλεύσεως</b>	<b>300.437</b>
Γενικά Έξοδα Διοίκησης	(137.798)
Αποσβέσεις Παγίων	(24.242)
Λοιπά έξοδα εκμεταλλεύσεως	(1.086)
Προβλέψεις & διαφορές προσαρμογής αξίας απαιτήσεων	(51.330)
<b>Ολικά Κέρδη Εκμεταλλεύσεως</b>	<b>85.981</b>
Έκτακτα Έσοδα, Έξοδα και Αποτελέσματα	(319)
<b>Καθαρά Κέρδη Χρήσεως προ Φόρων</b>	<b>85.662</b>
Φόρος Εισοδήματος (πρόβλεψη)	(24.735)
Λοιποί μη ενσωματωμένοι στο λειτουργικό κόστος φόροι	(53)
<b>Κέρδη μετά από φόρους</b>	<b>60.874</b>
<b>Ολικά κέρδη Εκμ/σεως προ Προβλέψεων</b>	<b>137.311</b>
<b>Καθαρά Κέρδη Χρήσεως προ Προβλέψεων &amp; Φόρων</b>	<b>136.992</b>

#### 6.11.5 Ισολογισμός 1.1.-30.4.2003

	1.1. – 30.4.2003
	(σε χιλ. €)
<b>ΕΝΕΡΓΗΤΙΚΟ</b>	
Ταμείο & Διαθέσιμα στην Κεντρική Τράπεζα	702.573
Απαιτήσεις κατά Πιστωτικών Ιδρυμάτων	657.882
Απαιτήσεις κατά Πελατών	13.366.990
Μείον : Προβλέψεις	(412.152)
Χρεώγραφα	6.081.775
Συμμετοχές σε μη συνδεδεμένες επιχειρήσεις	78.120
Συμμετοχές σε συνδεδεμένες επιχειρήσεις	375.602
Άλλα Πάγια Στοιχεία (μείον αποσβέσεις)	80.541
Ενσώματα Πάγια Στοιχεία (μείον αποσβέσεις)	248.141
Λοιπά Στοιχεία Ενεργητικού	325.992
Ίδιες μετοχές	70.527
Προπληρωθέντα Έξοδα & Έσοδα Εισπρακτέα	322.234
<b>ΣΥΝΟΛΟ ΕΝΕΡΓΗΤΙΚΟΥ</b>	<b>21.898.225</b>

<b>ΠΑΘΗΤΙΚΟ</b>	(σε χιλ. €)
Υποχρεώσεις προς Πιστωτικά Ιδρύματα	2.972.279
Υποχρεώσεις προς Πελάτες	16.168.395
Λοιπά Στοιχεία Παθητικού	565.292
Προεισπραχθέντα Έσοδα & Έξοδα Πληρωτέα	219.576
Προβλέψεις για κινδύνους & βάρη	44.396
Μετοχικό Κεφάλαιο	949.048
Διαφορά από έκδοση μετοχών υπέρ το άρτιο	717.719
Αποθεματικά	315.109
Διαφορές από αναπροσαρμογή αξίας περιουσιακών στοιχείων	3.528
Ίδιες μετοχές	(40.495)
Αποτελέσματα εις νέον	(77.839)
Αποτελέσματα περιόδου 1.1 –30.4.2003	61.217
<b>ΣΥΝΟΛΟ ΠΑΘΗΤΙΚΟΥ</b>	<b>21.898.225</b>

Σημείωση: Σημειώσεις της Τράπεζας επί του Ισολογισμού Μετασχηματισμού 30.4.2003 και Ειδικό Πιστοποιητικό ελέγχου ορκωτού ελεγκτή – λογιστή παρατέθηκε στη σελίδα 15.

#### **6.11.6 Διαιτητικές Συναλλαγές της EFG Eurobank Ergasias A.E. με την Επενδύσεις Αναπτύξεως Α.Ε. την 30/4/2003**

<b>Διαιτητικές Συναλλαγές</b>	(σε χιλ. €)
Απαιτήσεις κατά Πιστωτικών Ιδρυμάτων	4.468
Υποχρεώσεις προς Πελάτες	(4.468)
Προπληρωμένα έξοδα και έσοδα εισπρακτέα	11
Λοιπά στοιχεία Παθητικού	(11)
Τόκοι και εξομοιούμενα έξοδα	37
Τόκοι και εξομοιούμενα έσοδα	(37)
Έξοδα Προμηθειών	9
Έσοδα Προμηθειών	(9)
Δαπάνες προσωπικού (μισθοί και ημερομίσθια)	32
Άλλα έξοδα διοικήσεως	(32)

#### **6.12 ΕΚΤΙΜΗΣΗ ΕΡΓΑΣΙΩΝ ΚΑΙ ΑΠΟΤΕΛΕΣΜΑΤΩΝ ΧΡΗΣΕΩΣ ΓΙΑ ΤΟ ΕΤΟΣ 2003**

Η εκτίμηση εργασιών και αποτελεσμάτων της «νέας» Τράπεζας EFG Eurobank Ergasias A.E. για το έτος 2003 βασίζεται στην ευρύτερη αναμενόμενη ανάπτυξη εργασιών του χρηματοπιστωτικού τομέα στην Ελλάδα τα επόμενα χρόνια, καθώς και στην συνεχιζόμενη δραστηριοποίηση της Τράπεζας EFG Eurobank Ergasias A.E. σε πολλαπλούς τομείς της ελληνικής και ευρωπαϊκής αγοράς.

Η είσοδος της Ελλάδας στην Τρίτη Φάση της Οικονομικής και Νομισματικής Ένωσης, η σταδιακή αποκλιμάκωση των επιτοκίων καταθέσεων και χορηγήσεων, το φαινόμενο της παγκοσμιοποίησης του οικονομικού χώρου, η εφαρμογή νέων τεχνολογιών και η ανάπτυξη εναλλακτικών δικτύων διανομής και τέλος, η ανάδειξη της χώρας μας σε περιφερειακή δύναμη του χώρου των Βαλκανίων και της Ανατολικής Μεσογείου γενικότερα, αποτελούν τάσεις οι οποίες έχουν αναπροσαρμόσει τη στρατηγική των τραπεζών σε διεθνές επίπεδο γενικότερα, και στην εγχώρια αγορά ειδικότερα.

Στο πλαίσιο αυτό, η «νέα» Τράπεζα EFG Eurobank Ergasias A.E. έχει θέσει σε προτεραιότητα ορισμένους τομείς της ελληνικής αγοράς, για τους οποίους εκτιμάται ότι τα περιθώρια κέρδους θα εξακολουθήσουν να είναι ικανοποιητικά και λιγότερο ευάλωτα στο διεθνή ανταγωνισμό. Οι τομείς αυτοί σχετίζονται με τις εργασίες τραπεζικής ιδιωτών πελατών (retail banking), τη διαχείριση περιουσίας (asset management) και το private banking, την επενδυτική τραπεζική και τα προϊόντα των αγορών κεφαλαίου (investment banking και capital markets), και τις υπηρεσίες προς τις μικρομεσαίες επιχειρήσεις. Παράλληλα, η στρατηγική της αποσκοπεί στην επλεκτική επέκταση σε αγορές γειτονικών χωρών και στην ενίσχυση της παρουσίας της στα μεγάλα διεθνή χρηματοοικονομικά κέντρα.

Όλες αυτές οι παράμετροι έχουν ληφθεί υπόψη κατά την διενέργεια των προβλέψεων της «νέας» Τράπεζας EFG Eurobank Ergasias A.E. για το έτος 2003 και η διοίκηση της Τράπεζας εκτιμά ότι τα αποτελέσματα χρήσεως 2003 θα είναι αυξημένα κατά 3% σε σχέση με αυτά του 2002. Ο πίνακας που ακολουθεί παρουσιάζει την εκτίμηση αποτελεσμάτων χρήσεως για το έτος 2003:

<b>ΕΚΤΙΜΗΣΗ ΑΠΟΤΕΛΕΣΜΑΤΩΝ ΧΡΗΣΕΩΣ</b>	(σε χιλ. ευρώ.)	
	<i>ΑΠΛΑ</i>	<i>ΕΝΟΠΟΙΗΜΕΝΑ</i>
Καθαρά έσοδα από τόκους και εξομοιούμενα έσοδα	700.537	745.261
Καθαρά έσοδα από προμήθειες	135.956	257.439
Λοιπά	25.162	18.840
<b>ΟΛΙΚΑ ΕΣΟΔΑ ΕΚΜΕΤΑΛΛΕΥΣΕΩΣ</b>	<b>861.655</b>	<b>1.021.540</b>
Γενικά έξοδα διοικήσεως & λοιπά έξοδα εκμεταλλεύσεως	(416.665)	(516.698)
Αποσβέσεις και προσαρμογές παγίων στοιχείων	(69.918)	(90.435)
Διαφορές προσαρμογής αξίας απαιτήσεων και προβλέψεις για ενδεχόμενες υποχρεώσεις	(110.078)	(114.143)
Έκτακτα έσοδα, έξοδα και αποτελέσματα	(10.051)	(14.932)
<b>ΚΕΡΑΗ ΠΡΟ ΦΟΡΩΝ</b>	<b>254.943</b>	<b>285.332</b>
Δικαιώματα μειοψηφίας		(6.770)
<b>ΚΕΡΑΗ ΠΡΟ ΦΟΡΩΝ ΜΕΤΑ ΑΠΟ ΔΙΚΑΙΩΜΑΤΑ ΜΕΙΟΨΗΦΙΑΣ</b>	<b>254.943</b>	<b>278.561</b>

## 7. ΜΑΚΡΟΧΡΟΝΙΟΙ ΣΤΟΧΟΙ ΚΑΙ ΠΡΟΟΠΤΙΚΕΣ ΤΗΣ «νέας» Τράπεζας EFG Eurobank Ergasias A.E.

Η «νέα» Τράπεζα θα συνεχίσει την επιτυχημένη στρατηγική της Τράπεζας EFG Eurobank Ergasias A.E., με έμφαση στους τομείς της αγοράς που παρουσιάζουν μεγάλες δυνατότητες ανάπτυξης και υψηλής κερδοφορίας, όπως ο χώρος της επενδυτικής τραπεζικής και κεφαλαιαγοράς, και ο χώρος της λιανικής τραπεζικής.

Με την ένταξη της Ελλάδας στην ΟΝΕ, την εισαγωγή του Ευρώ, και την ραγδαία μείωση των επιτοκίων χορηγήσεων και καταθέσεων, οι ελληνικές τράπεζες βρίσκονται πλέον σε περιβάλλον έντονου ανταγωνισμού, ο οποίος επιβάλλει τη συνεχή αύξηση του μεγέθους και της μετοχικής τους βάσης.

Στόχος της «νέας» Τράπεζας είναι η δημιουργία ενός ισχυρού, σύγχρονου και μεγάλου τραπεζικού ομίλου με:

- (i) ηγετική θέση στην εγχώρια αγορά και πιο συγκεκριμένα στο χώρο της λιανικής τραπεζικής, των χρηματοπιστηριακών συναλλαγών, των αναδοχών και της επενδυτικής τραπεζικής
- (ii) συγκέντρωση εμπειρίας και τεχνογνωσίας στον εξειδικευμένο χώρο της επενδυτικής τραπεζικής.
- (iii) προσβάσεις στις ξένες κεφαλαιαγορές και στρατηγικές συμμαχίες, όπως η υπάρχουσα με την Deutsche Bank (στο εξής: «DB»).

Με την συγχώνευση αυτή, η «νέα» Τράπεζα EFG Eurobank Ergasias A.E. ενισχύεται από πλευράς τεχνογνωσίας και ανθρώπινου δυναμικού σε θέματα διαχείρισης χαρτοφυλακίου και κεφαλαιαγοράς γενικότερα, αποκτά ένα χαρτοφυλάκιο σε συμφέρουσα τιμή και βελτιώνει την κεφαλαιακή της επάρκεια.

Τόσο η Τράπεζα EFG Eurobank Ergasias A.E. όσο και η Επενδύσεις Αναπτύξεως Α.Ε. διαθέτουν ισχυρότατες ομάδες στελεχών με σημαντική τεχνογνωσία και εμπειρία στον τομέα της διαχείρισης χαρτοφυλακίου και ιστορικά ικανοποιητική επενδυτική πορεία. Με τη συγχώνευση αυτή, η δυναμική και τεχνογνωσία των ομάδων αυτών θα συνενωθεί δημιουργώντας πολλαπλάσιες οικονομίες κλίμακας και εύρους. Η ενιαία μονάδα διαχείρισης χαρτοφυλακίου που θα δημιουργηθεί θα είναι ενισχυμένη τόσο σε ανθρώπινο δυναμικό όσο και σε τεχνογνωσία.

Η «νέα» Τράπεζα EFG Eurobank Ergasias A.E., ενισχυμένη από τη συγχώνευση, τόσο ως προς τη βελτίωση της θέσης της στην ελληνική και διεθνή κεφαλαιαγορά, όσο και ως προς την ενίσχυση της κεφαλαιακής της επάρκειας, θα συνεχίσει να παράσχει υπηρεσίες υψηλού επιπέδου. Το ενιαίο χαρτοφυλάκιο που θα δημιουργηθεί είναι δυνατόν να αξιοποιηθεί στο ευρύ φάσμα προϊόντων της «νέας» Τράπεζας EFG Eurobank Ergasias A.E, εδραιώνοντας περαιτέρω τη θέση της στην κεφαλαιαγορά.

## 8. ΠΛΗΡΟΦΟΡΙΕΣ ΓΙΑ ΤΗΝ ΑΠΟΡΡΟΦΟΥΣΑ Τράπεζα EFG Eurobank Ergasias A.E.

### 8.1 Γενικές Πληροφορίες – Ιστορικό

α. Η Τράπεζα EFG Eurobank Ergasias A.E. είναι η Τράπεζα Αθηνών Α.Ε., η οποία απορρόφησε την ήδη λυθείσα Τράπεζα EFG Eurobank A.E. το έτος 1999, μετονομασθείσα ταυτοχρόνως σε Τράπεζα EFG Eurobank A.E. και εν συνεχεία το έτος 2000 σε Τράπεζα EFG Eurobank Ergasias A.E.

Η αρχική εμφάνιση της Τράπεζας Αθηνών γίνεται, με τη μορφή τραπεζικού γραφείου, το έτος 1906 στον Πύργο της Ηλείας. Το 1924 ιδρύθηκε η ανώνυμη εταιρεία με την επωνυμία «Καπνοβιομηχανία και Τράπεζα Β. Καραβασίλη Ανώνυμος Εταιρεία» στην Αθήνα (Παράρτημα Ε.Τ.Κ. 88/19.3.1924). Στις 23.8.1926 εισήχθη στο Χ.Α.Α. Το 1937 η εταιρεία μετονομάστηκε σε «Τράπεζα Β. Καραβασίλη Α.Ε.». Το 1952 μετονομάστηκε σε «Τράπεζα Επαγγελματικής Πίστewος Α.Ε.». Το έτος 1964 εξαγοράστηκε στο σύνολό της από την Εθνική Τράπεζα της Ελλάδος (ΕΤΕ) και το 1992 μετονομάστηκε σε «Τράπεζα Αθηνών Α.Ε.» με σκοπό τη διενέργεια τραπεζικών εργασιών πάσης φύσεως. Οι μετοχές της Τράπεζας Αθηνών διαπραγματεύονται στο Χ.Α.Α. από το 1926.

β. Η Τράπεζα EFG Eurobank A.E., συστάθηκε υπό την επωνυμία «Ευρωεπενδυτική Τράπεζα, Ανώνυμη Εταιρεία» στις 11.12.1990, με το συμβόλαιο υπ' αριθμ. 9796/1990 του Συμβ/φου Αθηνών Κ. Σπανόπουλου. Η σύσταση και το καταστατικό της εγκρίθηκαν με την απόφαση του Υπουργού Εμπορίου υπ' αριθμ. Κ2 – 8749/11.12.1990 (ΦΕΚ 4323/12.12.1990), ύστερα από άδεια λειτουργίας που χορήγησε η Τράπεζα της Ελλάδος με την ΠΔΤΕ 1778/31.7.1990 (ΦΕΚ Α'134/4.10.1990). Η Τράπεζα καταχωρήθηκε στο Μητρώο Α.Ε. με αριθμό 23037/06/Β/90/33. Η έναρξη δραστηριοτήτων της πραγματοποιήθηκε στις 12.12.1990. Την 27.9.97 καταχωρήθηκε στο ΜΑΕ η αλλαγή της επωνυμίας της σε “Τράπεζα EFG Eurobank A.E.” που αποφασίστηκε με την από 26.6.97 απόφαση της Γενικής Συνέλευσης των Μετόχων (ΦΕΚ 6968/30.9.97).

Στις 10.10.1997 η Τράπεζα EFG Eurobank A.E. απορρόφησε την τράπεζα με την επωνυμία «Ιντερμπανκ Ελλάδος Α.Ε.», ύστερα από αποφάσεις των Γ.Σ. των μετόχων των δύο τραπεζών της 8.10.1997, με τη σύμβαση συγχώνευσης υπ' αριθμ. 12866/8.10.1997 του Συμβ/φου Αθηνών Κ. Σπανόπουλου που καταχωρήθηκε στο Μ.Α.Ε. στις 10.10.1997 (ΦΕΚ 7224 και 7232/10.10.1997). Με το από 10.8.1997 Ιδιωτικό Συμφωνητικό Πωλήσεως Κλάδου, η Τράπεζα αγόρασε από την Credit Lyonnais Ελλάδος Α.Ε. τον κλάδο λιανικής τραπεζικής που περιελάμβανε 5 υποκαταστήματα και το αντίστοιχο τμήμα του κεντρικού καταστήματος του υποκαταστήματος Πειραιά (ΕΝΠΘ 591/24.4.1997).

Στις 17.6.1998 η Τράπεζα EFG Eurobank A.E. προέβη στην εξαγορά πλειοψηφικού πακέτου μετοχών της Τράπεζας Αθηνών Α.Ε. τις οποίες στη συνέχεια πώλησε στην Consolidated Eurofinance Holdings S.A.

Στις 25.2.1999 η Τράπεζα EFG Eurobank A.E. αγόρασε από την Consolidated Eurofinance Holdings S.A. 560.809 κοινές μετοχές με ψήφο (98% του ψηφίζοντος κεφαλαίου) και 5.614.969 προνομιούχες άνευ ψήφου (100% του μη ψηφίζοντος προνομιούχου κεφαλαίου) της Τράπεζας Κρήτης Α.Ε. αντί τιμήματος δρχ. 68.000.000.000 (ΕΤΠΘ 24/1/23.2.1999).

γ. Η Τράπεζα Αθηνών Α.Ε. απορρόφησε το 1999 την Τράπεζα EFG Eurobank A.E. και η επωνυμία της μεταβλήθηκε σε Τράπεζα EFG Eurobank A.E. Οι μετοχές του νέου τραπεζικού οργανισμού άρχισαν να διαπραγματεύονται στο Χ.Α.Α., τον Απρίλιο 1999 ενώ, προκειμένου να διασφαλιστεί η απαραίτητη διασπορά, η μητρική εταιρεία EFG Consolidated Holdings S.A. (πρώην Consolidated Eurofinance Holdings S.A.) διέθεσε με δημόσια εγγραφή στο κοινό 11.162.500 μετοχές τον Μάρτιο 1999.

Το 1999 η Τράπεζα Εργασίας Α.Ε. εντάχθηκε στο EFG Bank Group, μητρικό όμιλο της Τράπεζας EFG Eurobank A.E.

Στις 4.10.1999 η Τράπεζα EFG Eurobank A.E. απορρόφησε την ήδη λυθείσα Τράπεζα Κρήτης Α.Ε., στις 7.9.2000 την ήδη λυθείσα Τράπεζα Εργασίας Α.Ε., οπότε και μετονομάστηκε σε Τράπεζα EFG Eurobank Ergasias A.E., στις 11.3.2002, την ήδη λυθείσα ΤΕΛΕΣΙΣ ΤΡΑΠΕΖΑ ΕΠΕΝΔΥΣΕΩΝ Α.Ε. και στις 10.4.2003 την ήδη λυθείσα Επενδύσεις Εργασίας Α.Ε.

Σκοπός της Τράπεζας EFG Eurobank Ergasias A.E. είναι η διενέργεια όλων των εργασιών που, σύμφωνα με την εκάστοτε ισχύουσα νομοθεσία, οι τράπεζες είναι επιτρεπτό να διενεργούν. Ο σκοπός της Τράπεζας είναι ο ευρύτερος δυνατός υπό την έννοια ότι οι εργασίες, έργα, υπηρεσίες και πάσης φύσεως δραστηριότητες της Τράπεζας δύνανται να περιλαμβάνουν κάθε εργασία, έργο, υπηρεσία και γενικώς δραστηριότητα που, είτε εκ παραδόσεως είτε στο πλαίσιο των τεχνικών, οικονομικών και κοινωνικών εξελίξεων, αποτελούν εκάστοτε εργασίες, έργα, υπηρεσίες και γενικώς δραστηριότητες δυνάμενες εκάστοτε να ασκούνται από τράπεζα.

Για την επιδίωξη του σκοπού της, η Τράπεζα EFG Eurobank Ergasias A.E. κινείται στο πλαίσιο που τίθεται από τις εκάστοτε τυχόν απαιτούμενες άδειες ή εγκρίσεις, οι οποίες έχουν αποκτηθεί ή θα αποκτώνται σύμφωνα με την εκάστοτε ισχύουσα νομοθεσία.

Οι κατωτέρω εργασίες, έργα, υπηρεσίες και γενικώς δραστηριότητες, που απαριθμούνται μόνον ενδεικτικώς και όχι περιοριστικώς, εμπίπτουν στον σκοπό της Τράπεζας EFG Eurobank Ergasias A.E.

1. Αποδοχή καταθέσεων χρημάτων ή άλλων αξιών ή γενικώς άλλων επιστρεπτέων κεφαλαίων από το κοινό.
2. Χορήγηση δανείων
3. Χορήγηση πιστώσεων οποιασδήποτε μορφής.
4. Λήψη δανείων και πιστώσεων οποιασδήποτε μορφής
5. Πρακτορεία επιχειρηματικών απαιτήσεων.
6. Πράξεις διενέργειας πληρωμών και μεταφοράς κεφαλαίων.
7. Έκδοση και διαχείριση μέσω πληρωμής (περιλαμβανομένων των πιστωτικών και χρεωστικών καρτών και πάσης φύσεως επιταγών).
8. Παροχή οποιωνδήποτε εγγυήσεων και άλλων ασφαλειών υπέρ τρίτων και ανάληψη υποχρεώσεων υπέρ τρίτων.
9. Εκπόνηση τεχνικοοικονομικών μελετών, μεσολάβηση στην εξεύρεση μετοχικών και δανειακών κεφαλαίων και παροχή συμβουλών κατά την ίδρυση, την οργάνωση, τη μετατροπή, τον μετασχηματισμό (όπως συγχώνευση, απόσχιση κλάδου, διάσπαση κλπ), την εξαγορά και τη λειτουργία επιχειρήσεων, περιλαμβανομένης της παροχής συμβουλών σε επιχειρήσεις σχετικά με τη διάρθρωση του κεφαλαίου τους, τη διαμόρφωση της επιχειρηματικής τους στρατηγικής και κάθε θέμα σχετιζόμενο με την επιχειρηματική τους δραστηριότητα.
10. Φύλαξη τίτλων και άλλων κινητών πραγμάτων. Παροχή χρήσεως θυρίδων (χρηματοκιβωτίων).
11. Διαχείριση πάσης φύσεως περιουσιακών στοιχείων τρίτων και παροχή συμβουλών για τη διαχείριση περιουσιακών στοιχείων τρίτων.
12. Ίδρυση επιχειρήσεων και εταιρειών και συμμετοχή σε υφιστάμενες επιχειρήσεις ή εταιρείες.
13. Αγορά (και γενικώς απόκτηση) ή πώληση (και γενικώς διάθεση) οποιωνδήποτε και πάσης φύσεως αξιών και δικαιωμάτων (όπως π.χ. χρεωστικών τίτλων, μεριδίων οργανισμών συλλογικών επενδύσεων, μετοχών ή άλλων τίτλων συμμετοχής σε κεφάλαιο, συμβάσεων ανταλλαγής, προθεσμιακών συμβάσεων, δικαιωμάτων προαίρεσης, χρυσού, συναλλάγματος, νομισμάτων κλπ). Διενέργεια των ανωτέρω πράξεων για λογαριασμό τρίτων, περιλαμβανομένης της λήψης και διαβίβασης εντολών για κατάρτιση συναλλαγών επί των ανωτέρω πάσης φύσεως αξιών και δικαιωμάτων.
14. Παροχή υπηρεσιών πάσης φύσεως (περιλαμβανομένης της αναδοχής) στην έκδοση, διάθεση, κάλυψη, εισαγωγή σε χρηματιστήριο ή άλλη οργανωμένη αγορά και γενικώς στη διαχείριση μετοχών, ομολογίων και γενικώς πάσης φύσεως αξιών και δικαιωμάτων.
15. Οποιοσδήποτε άλλες επενδυτικές υπηρεσίες πάσης φύσεως, κύριες και παρεπόμενες, περιλαμβανομένης της κατάρτισης συναλλαγών επί χρηματοπιστωτικών μέσων σε οποιαδήποτε οργανωμένη χρηματιστηριακή αγορά.
16. Μεσολάβηση στις διαπραγματικές αγορές.
17. Παροχή υπηρεσιών θεματοφυλακής, χειρισμού, διαχείρισης, εκκαθάρισης και κάθε είδους διεκπεραιωτικής ή μεσολαβητικής εργασίας σε συστήματα παρακολούθησης ενσώματων ή άυλων τίτλων οργανωμένων αγορών ή εκδόσεων του Δημοσίου ή ιδιωτικών εκδόσεων.
18. Εμπορικές πληροφορίες, περιλαμβανομένων και των υπηρεσιών αξιολόγησης πιστοληπτικής ικανότητας πελατών.

## 8.2 Δίκτυο Καταστημάτων

Το δίκτυο διάθεσης των χρηματοοικονομικών προϊόντων της Τράπεζας EFG Eurobank Ergasias A.E., περιλαμβάνει 300 καταστήματα και 5 θυρίδες (με βάση στοιχεία της 31.12.2002) καλύπτοντας γεωγραφικά ολόκληρη της Ελλάδας. Η γεωγραφική κατανομή των καταστημάτων ανά νομό συμπεριλαμβάνεται στο Παράρτημα Ι.

Στον παρακάτω πίνακα παρουσιάζεται η ιστορική εξέλιξη του αριθμού των καταστημάτων από το 1998.

	2002	2001	2000	1999	1998
Καταστήματα*	300	304	331	330	79

\*Για το έτος 1998 παρατίθεται ο αριθμός των καταστημάτων των τραπεζών Αθηνών, Interbank και Eurobank, το 1999 ο αριθμός καταστημάτων είναι αυξημένος κατά το σύνολο των καταστημάτων της Τράπεζας Κρήτης και της Τράπεζας Εργασίας και τέλος το 2000 και 2001 ο αριθμός καταστημάτων είναι αυξημένος κατά το σύνολο των καταστημάτων της ΤΕΛΕΣΙΣ Τράπεζα Επενδύσεων.

Παράλληλα, το δίκτυο των ATM's της Τράπεζας αριθμεί 619 αυτόματες μηχανές, εκ των οποίων οι 277 είναι off-site (με βάση στοιχεία της 31.12.02). Τα ATMs είναι συνδεδεμένα με το διαπραγματικό σύστημα πληρωμών ΔΙΑΣ. Η χρησιμοποίηση των ATMs από την πελατεία γίνεται με τις κάρτες αυτόματων αλλαγών 24Link οι οποίες προσφέρουν

πρόσβαση 24ώρες το 24ωρο, 365 μέρες το χρόνο, για καταθέσεις και αναλήψεις μετρητών, μεταφορές σε άλλο λογαριασμό και ενημέρωση υπολοίπου για όλους τους λογαριασμούς που είναι συνδεδεμένοι με την κάρτα.

Στο παράρτημα Ι παρατίθεται αναλυτικός πίνακας των καταστημάτων της Τράπεζας.

### **ΚΑΤΑΣΤΗΜΑ ΛΟΝΔΙΝΟΥ**

Στεγάζεται σε δύο ιδιόκτητα, παραδοσιακά κτίρια στην καρδιά του εμπορικού Λονδίνου. Έχει κλείσει ήδη 10 χρόνια επιτυχούς λειτουργίας υπερκαλύπτοντας τους προγραμματισμένους στόχους του με θετικά οικονομικά αποτελέσματα. Για την σωστότερη και ταχύτερη εξυπηρέτηση των πελατών του, το κατάστημα του Λονδίνου διαθέτει αυτόνομο λογιστήριο και dealing room, που καλύπτει τις απαιτήσεις των πελατών του. Επίσης οι πελάτες έχουν πρόσβαση στους λογαριασμούς τους σε ολόκληρη την Βρετανία μέσω των ΑΤΜς της HSBC Bank.

### **8.3 Ανθρώπινο Δυναμικό**

Το ανθρώπινο δυναμικό της Τράπεζας EFG Eurobank Ergasias A.E. ανέρχεται στις 31.12.2002 σε 6.835 υπαλλήλους. Στον παρακάτω πίνακα παρουσιάζεται η ιστορική εξέλιξη του αριθμού των εργαζομένων στην Τράπεζα EFG Eurobank Ergasias A.E.

	<b>2002</b>	<b>2001</b>	<b>2000</b>	<b>1999</b>	<b>1998</b>
Αριθμός Εργαζομένων*	6.835	6.843	7.217	7.054	2.110
Μεταβολή %	-0,1%	-5,2%	2,3%	234,3%	301,1%

\* Για το έτος 1998 παρατίθεται ο αριθμός εργαζομένων των τραπεζών Αθηνών, Interbank και Eurobank. Τα έτη 1999 και 2000 ο αριθμός είναι αυξημένος κατά το σύνολο των εργαζομένων της Τράπεζας Κρήτης και της Τράπεζας Εργασίας Α.Ε. και τέλος το 2000 και 2001 ο αριθμός εργαζομένων είναι αυξημένος κατά το σύνολο των εργαζομένων της ΤΕΛΕΣΙΣ Τράπεζα Επενδύσεων

Η ανάλυση του συνόλου των εργαζομένων βάσει σπουδών, έχει ως ακολούθως: 0,24% κατέχουν Διδακτορικό πτυχίο, 6,80% Master, 25,49% Ανωτάτων Σχολών, 9,98% ΤΕΙ, 8,27% Μέσων Τεχνικών Σχολών και 49,22% απολυτήριο δευτεροβάθμιας εκπαίδευσης.



#### 8.4 Πάγια Περιουσιακά Στοιχεία

Η εξέλιξη της λογιστικής αξίας του παγίου ενεργητικού εμφανίζεται στον επόμενο πίνακα:

<b><u>ΕΞΕΛΙΞΗ ΛΟΓΙΣΤΙΚΗΣ ΑΞΙΑΣ ΠΑΓΙΩΝ ΓΙΑ ΤΙΣ ΧΡΗΣΕΙΣ 1998-2002</u></b>							
<b>(σε χιλ. €)</b>							
ΚΑΤΗΓΟΡΙΑ ΠΑΓΙΟΥ	ΑΞΙΑ ΚΤΗΣΕΩΣ 31.12.97	ΠΡΟΣΘΗΚΕΣ (ΜΕΙΩΣΕΙΣ) 1.1.98-31.12.02	ΣΥΝΟΛΙΚΗ ΑΞΙΑ ΚΤΗΣΕΩΣ 31.12.02	ΑΠΟΣΒΕΣΕΙΣ 31.12.97	ΑΠΟΣΒΕΣΕΙΣ (ΜΕΙΩΣΕΙΣ) 1.1.98-31.12.02	ΣΥΝΟΛΙΚΗ ΑΠΟΣΒ. ΑΞΙΑ 31.12.02	ΑΝΑΠΟΣΒ. ΑΞΙΑ 31.12.02
<b>ΑΥΛΑ ΠΑΓΙΑ ΣΤΟΙΧΕΙΑ</b>							
Λοιπά άυλα πάγια στοιχεία	12.258	141.696	153.954	7.627	59.069	66.696	87.258
<b>ΣΥΝΟΛΟ ΑΥΛΩΝ</b>	<b>12.258</b>	<b>141.696</b>	<b>153.954</b>	<b>7.627</b>	<b>59.069</b>	<b>66.696</b>	<b>87.258</b>
<b>ΕΝΣΩΜΑΤΑ ΠΑΓΙΑ</b>							
Γήπεδα- Οικόπεδα	936	35.656	36.592	0	0	0	36.592
Κτίρια και Τεχνικά έργα	18.169	210.729	228.898	6.767	93.911	100.678	128.220
Επιπλα και λοιπός εξοπλισμός	19.959	156.876	176.835	10.048	105.125	115.173	61.662
Ακινήτοποιήσεις υπό εκτέλεση και προκαταβολές	3.310	29.511	32.821	0	0	0	32.821
Λοιπά ενσώματα πάγια στοιχεία	578	(320)	258	311	(142)	169	89
<b>ΣΥΝΟΛΟ ΕΝΣΩΜΑΤΩΝ</b>	<b>42.952</b>	<b>432.452</b>	<b>475.404</b>	<b>17.126</b>	<b>198.894</b>	<b>216.020</b>	<b>259.384</b>
<b>ΓΕΝΙΚΟ ΣΥΝΟΛΟ</b>	<b>55.210</b>	<b>574.148</b>	<b>629.358</b>	<b>24.753</b>	<b>257.963</b>	<b>282.716</b>	<b>346.642</b>

Οι έντονες μεταβολές των παγίων, κατά την εξεταζόμενη περίοδο, οφείλονται, για τα μεν ενσώματα πάγια στις αλληπάλληλες συγχωνεύσεις, για δε τα άυλα, στις σημαντικές δαπάνες για τον εκσυγχρονισμό των συστημάτων και ιδιαίτερα στο κόστος του λειτουργικού συστήματος Altamira το οποίο θα αναβαθμίσει τις υπηρεσίες της Τράπεζας.

Το αναπόσβεστο υπόλοιπο στις 31.12.2002 των άυλων παγίων στοιχείων αναλύεται ως εξής:

	<b>(σε χιλ. €)</b>
Λογισμικό	20.539
Εξόδα κτήσεως ακινήτων	3.286
Λοιπά έξοδα πολυετούς απόσβεσης	63.433
<b>Σύνολο</b>	<b>87.258</b>

Το αναπόσβεστο υπόλοιπο στις 31.12.2002 των επίπλων και λοιπού εξοπλισμού αναλύεται ως εξής:

	<b>(σε χιλ. €)</b>
Ηλεκτρονικός εξοπλισμός	27.956
Εξοπλισμός Τηλεπικοινωνιών	11.376
Επιπλα	5.881
Κλιματιστικά μηχανήματα	2.224
Μηχανές γραφείου	3.735
Λοιπά	10.490
<b>Σύνολο</b>	<b>61.662</b>

Στο παράρτημα II παρατίθεται αναλυτικός πίνακας των ακινήτων της Τράπεζας, περιλαμβανομένων όσων αποκτήθηκαν από πλειστηριασμούς.

## 8.5 Μετοχικό κεφάλαιο

Το Μετοχικό Κεφάλαιο της Τράπεζας ανερχόταν στις 30 Απριλίου 2003 (ημερομηνία του ισολογισμού μετασχηματισμού) σε 906.017.557,65 ευρώ και διαιρείτο σε 313.500.885 ονομαστικές κοινές με ψήφο μετοχές, ονομαστικής αξίας 2,89 ευρώ η κάθε μία. Η διαμόρφωση του μετοχικού κεφαλαίου της Τράπεζας ακολούθησε τα παρακάτω στάδια:

1. Το αρχικό μετοχικό κεφάλαιο ορίστηκε στο ποσό των έξι εκατομμυρίων (6.000.000) δραχμών, διαιρούμενο σε έξι χιλιάδες (6.000) μετοχές ονομαστικής αξίας χιλίων (1.000) δραχμών η κάθε μία και καταβλήθηκε ολοσχερώς.
2. Με απόφαση του Διοικητικού Συμβουλίου της 25ης Αυγούστου 1924 το μετοχικό κεφάλαιο της Τράπεζας αυξήθηκε κατά ποσό δραχμών τεσσάρων εκατομμυρίων (4.000.000) τοις μετρητοίς, με την έκδοση τεσσάρων χιλιάδων (4.000) νέων μετοχών, ονομαστικής αξίας χιλίων (1.000) δραχμών και τιμής εκδόσεως στο άρτιο η κάθε μία, που καταβλήθηκαν ολοσχερώς σε μετρητά.
3. Με απόφαση της Γενικής Συνέλευσης των Μετόχων της 31ης Μαρτίου 1925, το μετοχικό κεφάλαιο της Τράπεζας αυξήθηκε κατά ποσό δραχμών πέντε εκατομμυρίων (5.000.000) τοις μετρητοίς, με την έκδοση πέντε χιλιάδων (5.000) νέων μετοχών ονομαστικής αξίας χιλίων (1.000) δραχμών και τιμής εκδόσεως στο άρτιο η κάθε μία, που καταβλήθηκαν ολοσχερώς σε μετρητά.
4. Με απόφαση του Διοικητικού Συμβουλίου της 31ης Δεκεμβρίου 1942 που εκδόθηκε σύμφωνα με το ν.δ. 2021/1942, το μετοχικό κεφάλαιο της Τράπεζας αυξήθηκε κατά ποσό δραχμών ενός εκατομμυρίου πεντακοσίων χιλιάδων (1.500.000) τοις μετρητοίς, με την έκδοση χιλίων πεντακοσίων (1.500) νέων μετοχών ονομαστικής αξίας χιλίων (1.000) δραχμών και τιμής εκδόσεως στο άρτιο η κάθε μία, που καταβλήθηκαν ολοσχερώς σε μετρητά.
5. Το κεφάλαιο αυτό ανερχόμενο σε 16.500.000 δραχμές και διαιρούμενο σε 16.500 μετοχές ανήλθε, κατόπιν αναπροσαρμογής σύμφωνα με : α) το Β.Δ/γμα της 6.9.46, β) το Β.Δ/γμα της 7.7.48 και γ) το από 14.11.56 Β.Δ/γμα, συνολικά σε 8.078.333,90 δραχμές, εκ του οποίου ποσού εξέπεσε το χρεωστικό υπόλοιπο του λογαριασμού «Διαφορά από αναπροσαρμογή» δραχμών 75.833,90 και απέμεινε τελικώς κεφάλαιο οκτώ εκατομμυρίων δύο χιλιάδων πεντακοσίων (8.002.500) δραχμών, διαιρούμενο σε δέκα έξι χιλιάδες πεντακόσιες (16.500) μετοχές, ονομαστικής αξίας τετρακοσίων ογδόντα πέντε (485) δραχμών η κάθε μία.
6. Με απόφαση της τακτικής Γενικής Συνέλευσης της 9ης Ιουλίου 1965 και της, σε εκτέλεση αυτής, αποφάσεως του Διοικητικού Συμβουλίου υπ' αριθμ. 576/20.7.65, το μετοχικό κεφάλαιο της Τράπεζας αυξήθηκε κατά ποσό δραχμών ενός εκατομμυρίου εξακοσίων χιλιάδων πεντακοσίων (1.600.500), με έκδοση τριών χιλιάδων τριακοσίων (3.300) νέων μετοχών ονομαστικής αξίας τετρακοσίων ογδόντα πέντε (485) δραχμών και τιμής εκδόσεως στο άρτιο η κάθε μία, που καταβλήθηκαν ολοσχερώς σε μετρητά.  
  
Από τις νέες αυτές 3.300 μετοχές, που διατέθηκαν στην τιμή των 3.000 δραχμών η κάθε μία, προέκυψε διαφορά 8.299.500 δραχμών από την υπέρ το άρτιο έκδοση (3.300 μετοχές προς 2.515 δραχμές η κάθε μία), η οποία ήχθη σύμφωνα με τον νόμο σε "Ειδικό Αποθεματικό".
7. Με απόφαση της Γενικής Συνέλευσης των Μετόχων της 16ης Μαΐου 1970, το μετοχικό κεφάλαιο της Τράπεζας αυξήθηκε περαιτέρω κατά ποσό διακοσίων ενενήντα επτά χιλιάδων (297.000) δραχμών, προερχόμενο από την παρακράτηση 15 δραχμών κατά μετοχή από το μέρος της χρήσεως 1969 και η ονομαστική αξία της μετοχής αυξήθηκε σε πεντακόσιες (500) δραχμές και κατά ποσό τεσσάρων εκατομμυρίων διακοσίων πενήντα χιλιάδων (4.250.000) δραχμών, με την έκδοση 8.500 νέων μετοχών, ονομαστικής αξίας 500 δραχμών η κάθε μία. Από τις νέες αυτές 8.500 μετοχές, που διατέθηκαν στην τιμή των 3.000 δραχμών η κάθε μία, προέκυψε, επίσης, και διαφορά από την υπέρ το άρτιον έκδοση, ανερχόμενη σε 21.250.000 δραχμές, η οποία ήχθη ομοίως, σύμφωνα με τον νόμο, στο υφιστάμενο "Ειδικό Αποθεματικό".
8. Περαιτέρω, κατόπιν αναπροσαρμογής των ακινήτων στοιχείων του ενεργητικού της Τράπεζας, σύμφωνα με το α.ν. 148/67 η οποία αποφασίσθηκε νομίμως από την Γενική Συνέλευση της 27ης Ιουνίου 1972, το κεφάλαιο της Τράπεζας ανήλθε στο ποσό των εβδομήντα εκατομμυρίων επτακοσίων πενήντα χιλιάδων (70.750.000) δραχμών (σχετική Έκθεση Επιτροπής άρθρου 9 ν.2190/1920 στο Δ.Α.Ε. και ΕΠΕ 9/1973).
9. Με την από 29 Ιουνίου 1976 απόφαση της Γενικής Συνέλευσης, το μετοχικό κεφάλαιο της Τράπεζας αυξήθηκε περαιτέρω κατά ποσό δραχμών εβδομήντα εκατομμυρίων επτακοσίων πενήντα χιλιάδων (70.750.000), με την έκδοση εκατόν σαράντα μίας χιλιάδων πεντακοσίων (141.500) νέων μετοχών, ονομαστικής αξίας πεντακοσίων (500) δραχμών και τιμής εκδόσεως στο άρτιο η κάθε μία, που καταβλήθηκαν ολοσχερώς σε μετρητά. Από τις νέες αυτές 141.500 μετοχές, προέκυψε επίσης, διαφορά από την υπέρ το άρτιον έκδοση, ανερχόμενη σε 84.900.000 δραχμές, η οποία ήχθη ομοίως σύμφωνα με τον νόμο στο υφιστάμενο "Ειδικό Αποθεματικό".

10. Κατόπιν επανεκτιμήσεως των παγίων στοιχείων του ενεργητικού της Τράπεζας, σύμφωνα με τον ν. 542/77, που αποφασίσθηκε νομίμως από τη Γενική Συνέλευση της 21ης Ιουνίου 1977, το μετοχικό κεφάλαιο αυξήθηκε και πάλι κατά ποσό δραχμών τριών εκατομμυρίων τετρακοσίων ενενήντα τεσσάρων χιλιάδων πεντακοσίων (3.494.500), με την έκδοση έξι χιλιάδων εννιακοσίων ογδόντα εννέα (6.989) νέων μετοχών, που διανεμήθηκαν δωρεάν στους παλαιούς μετόχους.

11. Με τις από 5 Νοεμβρίου 1981 και 29 Ιουνίου 1982 αποφάσεις της Γενικής Συνέλευσης αποφασίσθηκε αύξηση του κεφαλαίου κατά ποσό δραχμών είκοσι τεσσάρων εκατομμυρίων εκατόν εξήντα πέντε χιλιάδων πεντακοσίων (24.165.500) και είκοσι οκτώ εκατομμυρίων εκατόν σαράντα τριών χιλιάδων πεντακοσίων (28.143.500), αντιστοίχως, με την έκδοση 48.331 και 56.387 νέων μετοχών, αντιστοίχως, η οποία δεν πραγματοποιήθηκε, διότι ανακλήθηκαν οι σχετικές αποφάσεις από την Γενική Συνέλευση της 29ης Νοεμβρίου 1982.

12. Με απόφαση της Έκτακτης Γενικής Συνέλευσης της 29ης Νοεμβρίου 1982, το μετοχικό κεφάλαιο της Τράπεζας αυξήθηκε περαιτέρω με κεφαλαιοποίηση της εκ δραχμών 189.355.108,20 υπεραξίας που προέκυψε από την αναπροσαρμογή της αξίας των ακινήτων της Τράπεζας, δυνάμει του ν. 1249/82 και του αποθεματικού ύψους 4.937.791,80 δραχμών, με έκδοση μετοχών υπέρ το άρτιον, δηλαδή ποσού 194.292.900 δραχμών συνολικά. Από το ποσό αυτό, 43.498.500 δραχμές κατανεμήθηκαν σε 86.997 νέες μετοχές ονομαστικής αξίας 500 δραχμών η κάθε μία, οι οποίες διατέθηκαν στους μετόχους κατ' αναλογία τριών (3) νέων μετοχών έναντι δέκα (10) παλαιών μετοχών, το δε υπόλοιπο των 150.794.400 δραχμών διατέθηκε για την αύξηση της ονομαστικής αξίας του συνόλου των μετοχών από δραχμές πεντακόσιες (500) σε δραχμές εννιακόσιες (900) η κάθε μία.

13. Με απόφαση της 66ης Τακτικής Γενικής Συνέλευσης της 29ης Ιουνίου 1984, το μετοχικό κεφάλαιο της Τράπεζας αυξήθηκε κατά ποσό δραχμών διακοσίων είκοσι έξι εκατομμυρίων εκατόν ενενήντα μία χιλιάδων εξακοσίων (226.191.600), με την έκδοση διακοσίων πενήντα μίας χιλιάδων τριακοσίων είκοσι τεσσάρων (251.324) νέων μετοχών ονομαστικής αξίας εννιακοσίων (900) δραχμών η κάθε μία, που διατέθηκαν υπέρ το άρτιον στην τιμή των 2.000 δραχμών η κάθε μία, το οποίο καταβλήθηκε ολοσχερώς σε μετρητά. Κατόπιν των ανωτέρω, προέκυψε διαφορά 276.456.400 δραχμών από έκδοση μετοχών υπέρ το άρτιον η οποία ήχθη σύμφωνα με τον νόμο στο υφιστάμενο ειδικό αποθεματικό της Τράπεζας.

14. Με απόφαση της 71ης Έκτακτης Γενικής Συνέλευσης της 27ης Σεπτεμβρίου 1987, το μετοχικό κεφάλαιο της Τράπεζας αυξήθηκε κατά ποσό δραχμών εκατόν ενενήντα έξι εκατομμυρίων διακοσίων χιλιάδων (196.200.000), με την έκδοση διακοσίων δέκα οκτώ χιλιάδων (218.000) νέων μετοχών, ονομαστικής αξίας εννιακοσίων (900) δραχμών και τιμής εκδόσεως στο άρτιο η κάθε μία, που καταβλήθηκαν ολοσχερώς σε μετρητά. Από το σύνολο των νέων 218.000 μετοχών οι μισές (109.000) ήταν κοινές ονομαστικές και οι άλλες μισές (109.000) προνομιούχες ονομαστικές χωρίς δικαίωμα ψήφου.

15. Με απόφαση της 72ης Τακτικής Γενικής Συνέλευσης της 24ης Ιουνίου 1988, το μετοχικό κεφάλαιο της Τράπεζας αυξήθηκε κατά ποσό δραχμών τριακοσίων ογδόντα εκατομμυρίων οκτακοσίων τριάντα εννέα χιλιάδων πεντακοσίων (380.839.500), με κεφαλαιοποίηση της εκ δραχμών 323.250.438 υπεραξίας που προέκυψε από την αναπροσαρμογή της αξίας των ακινήτων, σύμφωνα με την από 22 Φεβρουαρίου 1988 κοινή απόφαση των Υπουργών Εθνικής Οικονομίας και Οικονομικών, και ποσού ύψους 57.589.062 δραχμών από το αποθεματικό, με έκδοση μετοχών υπέρ το άρτιον. Το ως άνω ποσό της αύξησεως κατανεμήθηκε σε τετρακόσιες είκοσι τρεις χιλιάδες εκατόν πενήντα πέντε (423.155) μετοχές ονομαστικής αξίας δραχμών εννιακοσίων (900) η κάθε μία, εκ των οποίων οι 368.555 ήταν κοινές με ψήφο και οι 54.500 προνομιούχες χωρίς ψήφο και οι οποίες διατέθηκαν δωρεάν στους παλαιούς μετόχους κατ' αναλογία πέντε (5) νέων μετοχών έναντι δέκα (10) παλαιών, οι κοινές με ψήφο στους κατόχους κοινών μετοχών με ψήφο και οι προνομιούχες χωρίς ψήφο στους κατόχους προνομιούχων μετοχών χωρίς ψήφο.

16. Με την 75η Τακτική Γενική Συνέλευση της 6ης Ιουνίου 1990, το μετοχικό κεφάλαιο της Τράπεζας αυξήθηκε κατά ποσό δραχμών τριακοσίων σαράντα δύο εκατομμυρίων επτακοσίων πενήντα πέντε χιλιάδων εκατό (342.755.100), που καταβλήθηκε ολοσχερώς σε μετρητά, με την έκδοση τριακοσίων ογδόντα χιλιάδων οκτακοσίων τριάντα εννέα (380.839) νέων μετοχών ονομαστικής αξίας εννιακοσίων (900) δραχμών η κάθε μία, εκ των οποίων 331.789 κοινές μετοχές με ψήφο και 49.050 προνομιούχες μετοχές χωρίς ψήφο, οι οποίες διατέθηκαν όλες υπέρ το άρτιον στην τιμή των 5.000 δραχμών η κάθε μία. Κατόπιν των ανωτέρω, προέκυψε διαφορά 1.942.278.900 δραχμών από έκδοση μετοχών υπέρ το άρτιον, η οποία ήχθη σύμφωνα με τον νόμο στο υφιστάμενο ειδικό αποθεματικό της Τράπεζας.

17. Περαιτέρω, με την ίδια ανωτέρω απόφαση της Γενικής Συνέλευσης το μετοχικό κεφάλαιο της Τράπεζας αυξήθηκε κατά ποσό δραχμών διακοσίων είκοσι οκτώ εκατομμυρίων πεντακοσίων τριών χιλιάδων επτακοσίων (228.503.700), με κεφαλαιοποίηση μέρους των αποθεματικών από έκδοση μετοχών υπέρ το άρτιον με έκδοση 253.893 μετοχών ονομαστικής αξίας 900 δραχμών η κάθε μία, εκ των οποίων 221.193 μετοχές κοινές με ψήφο και 32.700 προνομιούχες μετοχές χωρίς ψήφο, οι οποίες διατέθηκαν δωρεάν στους κατόχους κοινών και προνομιούχων, αντίστοιχα, μετοχών κατά την ημέρα της Γενικής Συνελεύσεως.

18. Με απόφαση της 84ης Τακτικής Γενικής Συνέλευσης της 28 Ιουνίου 1994, το μετοχικό κεφάλαιο της Τράπεζας αυξήθηκε κατά ποσό δραχμών διακοσίων δέκα τεσσάρων εκατομμυρίων διακοσίων είκοσι τριών χιλιάδων τετρακοσίων (214.223.400), με κεφαλαιοποίηση μέρους της εκ 220.539.059 δραχμών υπεραξίας που προέκυψε από την αναπροσαρμογή της αξίας των ακινήτων, σύμφωνα με το άρθρο 23 παρ. 3 του ν. 2065/1992. Το ποσό αυτό της αύξησης κατανεμήθηκε σε διακόσιες τριάντα οκτώ χιλιάδες είκοσι έξι (238.026) μετοχές ονομαστικής αξίας εννιακοσίων (900) δραχμών η κάθε μία, από τις οποίες 207.369 κοινές με ψήφο και 30.657 προνομιούχες μετοχές χωρίς ψήφο.

19. Με απόφαση της 94ης Έκτακτης Γενικής Συνέλευσης της 27ης Νοεμβρίου 1998, το μετοχικό κεφάλαιο της Τράπεζας αυξήθηκε κατά ποσό δραχμών διακοσίων εξήντα ενός εκατομμυρίων τριακοσίων πενήντα μία χιλιάδων διακοσίων έξι (261.351.206), με κεφαλαιοποίηση της υπεραξίας που προέκυψε λόγω αναπροσαρμογής της αξίας των ακινήτων της Τράπεζας από δραχμές 260.442.775, σύμφωνα με τον ν.2065/1992 και με κεφαλαιοποίηση μέρους των αποθεματικών δραχμών 908.431. Το ποσό αυτό διατέθηκε για την αύξηση της ονομαστικής αξίας του συνόλου των μετοχών, κοινών και προνομιούχων, από δραχμές εννιακόσιες (900) σε δραχμές χίλιες είκοσι δύο (1.022) ανά μετοχή.

20. Το ανωτέρω κεφάλαιο αυξήθηκε με το εκ δραχμών πενήντα τριών δισεκατομμυρίων σαράντα δύο εκατομμυρίων τετρακοσίων εξήντα χιλιάδων (53.042.460.000) μετοχικό κεφάλαιο της Τράπεζας EFG Eurobank A.E., πλέον ποσού δραχμών ενενήντα τεσσάρων (94) από κεφαλαιοποίηση αντίστοιχου μέρους του αποθεματικού από έκδοση μετοχών υπέρ το άρτιον της ίδιας ως άνω τράπεζας, η οποία είχε ιδρυθεί το έτος 1990 με έδρα την Αθήνα και αριθμό μητρώου ΑΕ 23037/06/Β/90/33 του τότε Υπουργείου Εμπορίου και η οποία ελύθη – χωρίς να επακολουθήσει εκκαθάριση – με απορρόφησή της από την Τράπεζα με τη διαδικασία συγχώνευσης που προβλέπεται από τα άρθρα 69 επόμενα του κ.ν. 2190/1920 σε συνδυασμό με το άρθρο 16 του ν.2515/1997, όπως ισχύει, μετά και την τροποποίησή του με το άρθρο 12 του ν. 2744/25.10.1999, κατόπιν αποφάσεων από 26.2.99 της Γενικής Συνέλευσης της Τράπεζας και της Ιδιαίτερης Συνέλευσης των Προνομιούχων Μετόχων της ίδιας Τράπεζας, καθώς και αντίστοιχης απόφασεως της από 26.2.99 Γενικής Συνέλευσης της απορροφηθείσας. Σύμφωνα με την ανωτέρω νομοθεσία και τις αποφάσεις των Γενικών Συνελεύσεων, η συγχώνευση με απορρόφηση έγινε με ενοποίηση των στοιχείων του ενεργητικού και παθητικού των δύο τραπεζών, όπως αυτά εμφανίζονται σε ισολογισμούς μετασχηματισμού της 31ης Ιουλίου 1998, και το μετοχικό κεφάλαιο της ισούται, λόγω της απορροφήσεως, με το άθροισμα των μετοχικών κεφαλαίων των δύο τραπεζών πλέον του ανωτέρω ποσού των 94 δραχμών προς στρογγυλοποίηση. Το ανωτέρω μετοχικό κεφάλαιο της απορροφηθείσας Τράπεζας EFG Eurobank Ανώνυμης Εταιρείας είναι ολοσχερώς καταβεβλημένο.

Περαιτέρω, με την ίδια ως άνω απόφαση της από 26.2.1999 Γενικής Συνέλευσης της Τράπεζας, η οποία εγκρίθηκε από την Ιδιαίτερη Γενική Συνέλευση των Προνομιούχων Μετόχων της 26.2.1999, μεταβλήθηκε η ονομαστική αξία της μετοχής από δραχμές 1.022 σε δραχμές 500 και το μετοχικό κεφάλαιο της Τράπεζας ύψους πενήντα πέντε δισεκατομμυρίων διακοσίων τριάντα ένα εκατομμυρίων οκτακοσίων δώδεκα χιλιάδων (55.231.812.000) δραχμών διαιρείτο σε εκατόν δέκα εκατομμύρια τετρακόσιες εξήντα τρεις χιλιάδες εξακόσιες είκοσι τέσσερις (110.463.624) μετοχές, ονομαστικής αξίας πεντακοσίων (500) δραχμών η κάθε μία, από τις οποίες οι εκατόν δέκα εκατομμύρια δέκα εννέα χιλιάδες είκοσι τέσσερις (110.019.024) μετοχές ήταν κοινές με ψήφο και οι τετρακόσιες σαράντα τέσσερις χιλιάδες εξακόσιες (444.600) προνομιούχες χωρίς ψήφο.

21. Με απόφαση της Έκτακτης Γενικής Συνέλευσης της 17ης Μαρτίου 1999, η οποία εγκρίθηκε από την Ιδιαίτερη Γενική Συνέλευση των Προνομιούχων Μετόχων της ίδιας ημέρας, αποφασίστηκε η κατάργηση του προνομίου των προνομιούχων μετοχών και η μετατροπή τους σε κοινές μετοχές με ψήφο. Κατόπιν αυτού, το μετοχικό κεφάλαιο διαιρείτο σε εκατόν δέκα εκατομμύρια τετρακόσιες εξήντα τρεις χιλιάδες εξακόσιες είκοσι τέσσερις (110.463.624) μετοχές, ονομαστικής αξίας πεντακοσίων (500) δραχμών η κάθε μία, οι οποίες είναι όλες κοινές με ψήφο.

22. Με απόφαση της Έκτακτης Γενικής Συνέλευσης της 19ης Μαρτίου 1999 το μετοχικό κεφάλαιο αυξήθηκε κατά ποσό έντεκα δισεκατομμυρίων σαράντα έξι εκατομμυρίων τριακοσίων εξήντα δύο χιλιάδων πεντακοσίων (11.046.362.500) δραχμών, με την έκδοση είκοσι δύο εκατομμυρίων ενενήντα δύο χιλιάδων επτακοσίων είκοσι πέντε (22.092.725) ονομαστικών κοινών μετοχών με ψήφο, ονομαστικής αξίας πεντακοσίων δραχμών (500) και τιμής εκδόσεως πέντε χιλιάδων (5.000) δραχμών η κάθε μία, που καταβλήθηκε ολοσχερώς σε μετρητά. Η εκ δραχμών ενενήντα εννέα δισεκατομμυρίων τετρακοσίων δέκα επτά εκατομμυρίων διακοσίων εξήντα δύο χιλιάδων πεντακοσίων (99.417.262.500) συνολική υπέρ το άρτιον αξία ήχθη σε ειδικό αποθεματικό από έκδοση μετοχών υπέρ το άρτιον.

23. Με απόφαση της Τακτικής Γενικής Συνέλευσης της 29ης Ιουνίου 1999, το μετοχικό κεφάλαιο αυξήθηκε περαιτέρω κατά ποσό εκατόν ογδόντα ενός εκατομμυρίων εξακοσίων δέκα πέντε χιλιάδων (181.615.000) δραχμών με την έκδοση τριακοσίων εξήντα τριών χιλιάδων διακοσίων τριάντα (363.230) ονομαστικών κοινών με ψήφο μετοχών, ονομαστικής αξίας πεντακοσίων (500) δραχμών η κάθε μία και τιμής εκδόσεως στο άρτιον, οι οποίες διατέθηκαν δωρεάν σε εργαζομένους στην Τράπεζα και καλύφθηκαν με κεφαλαιοποίηση ισόποσου μέρους των φορολογημένων κερδών προηγούμενων χρήσεων.

24. Το μετοχικό κεφάλαιο αυξήθηκε: α) με το εκ δραχμών εκατόν είκοσι δύο δισεκατομμυρίων επτακοσίων τριάντα τεσσάρων εκατομμυρίων πεντακοσίων χιλιάδων (122.734.500.000) μετοχικό κεφάλαιο της Τράπεζας Εργασίας Α.Ε., η οποία είχε ιδρυθεί το έτος 1975 με έδρα την Αθήνα και αριθμό μητρώου ΑΕ 6077/06/Β/86/16 του τότε Υπουργείου Εμπορίου και η οποία ελύθη – χωρίς να επακολουθήσει εκκαθάριση – με απορρόφησή της από την Τράπεζα με τη διαδικασία συγχώνευσης που προβλέπεται από τα άρθρα 69 επόμενα του κ.ν. 2190/1920 σε συνδυασμό με το άρθρο 16 του ν.2515/1997, όπως ισχύει μετά και την τροποποίησή του με το άρθρο 12 του ν.2744/25.10.1999, κατόπιν αποφάσεως της από 14.7.2000 Γενικής Συνέλευσης των Μετόχων της Τράπεζας, καθώς και αντίστοιχης αποφάσεως της Γενικής Συνέλευσης των Μετόχων της απορροφηθείσας, η οποία απόφαση ελήφθη σύμφωνα με τη διαδικασία που προβλέπει ο νόμος και β) με κεφαλαιοποίηση ποσού δραχμών δύο δισεκατομμυρίων τριάντα εκατομμυρίων πεντακοσίων ενενήντα έξι χιλιάδων τετρακοσίων δραχμών (2.030.596.400) από το αποθεματικό από έκδοση μετοχών υπέρ το άρτιον της (απορροφούσας) Τράπεζας. Το ανωτέρω μετοχικό κεφάλαιο της απορροφηθείσας Τράπεζας Εργασίας Α.Ε. και το κεφαλαιοποιούμενο αποθεματικό της Τράπεζας είναι ολοσχερώς καταβεβλημένα.

25. Με την ίδια ως άνω απόφαση της από 14.7.2000 Γενικής Συνέλευσης των Μετόχων της Τράπεζας, μεταβλήθηκε η ονοματική αξία της μετοχής από δρχ. 500 σε δραχμές 850.

26. Με απόφαση της Έκτακτης Γενικής Συνέλευσης της 10.11.2000 το μετοχικό κεφάλαιο αυξήθηκε α) κατά ποσό δραχμών 57.367.465.600 με την έκδοση 67.491.136 νέων ονομαστικών κοινών με ψήφο μετοχών, ονομαστικής αξίας 850 δρχ. η κάθε μία, οι οποίες διατέθηκαν δωρεάν στους μετόχους με αναλογία τριών νέων μετοχών για κάθε 10 παλαιές, οι οποίες και καλύφθηκαν με κεφαλαιοποίηση ισόποσου μέρους της διαφοράς από έκδοση μετοχών υπέρ το άρτιον β) αυξήθηκε κατά ποσό δραχμών 60.560.870.994 με την αύξηση της ονομαστικής αξίας της μετοχής κατά ποσό δρχ. 207,07 με κεφαλαιοποίηση ισόποσου μέρους της διαφοράς από έκδοση μετοχών υπέρ το άρτιον και γ) ταυτόχρονα μειώθηκε κατά ποσό δρχ. 60.560.870.994 με μείωση της ονομαστικής αξίας της μετοχής κατά ποσό δρχ. 207,07 με συμψηφισμό του χρεωστικού υπολοίπου του λογαριασμού «Αποτελέσματα εις νέον». Με τις ανωτέρω ισόποσες αύξηση και μείωση της ονομαστικής αξίας της μετοχής, η ονοματική αξία της παραμένει στο ποσό των δρχ. 850.

27. Με απόφαση του Διοικητικού Συμβουλίου της 20.12.2000 αυξήθηκε το μετοχικό κεφάλαιο κατά ποσό δρχ. 464.100.000 με καταβολή μετρητών και έκδοση 546.000 νέων ονομαστικών κοινών μετοχών με ψήφο. Οι μετοχές καλύφθηκαν από μέλη του προσωπικού και του Δ.Σ. της Τράπεζας στην ονομαστική αξία, σύμφωνα με την απόφαση της Τακτικής Γενικής Συνέλευσης της 24.5.2000 με την οποία θεσπίστηκε το πρόγραμμα διάθεσης πιστοποιητικών προαιρέσεως για την «αγορά» μετοχών της Τράπεζας.

28. Με απόφαση της Τακτικής Γενικής Συνέλευσης των Μετόχων της 15<sup>ης</sup> Μαΐου 2001, το μετοχικό κεφάλαιο αυξήθηκε κατά ποσό 482.120.000 δραχμών, με την έκδοση 567.200 ονομαστικών κοινών με ψήφο μετοχών, ονομαστικής αξίας 850 δρχ η κάθε μία και τιμή εκδόσεως στο άρτιον. Η αύξηση αυτή συντελέστηκε, σύμφωνα με το άρθρο 16 του ν. 2190/1920 σε συνδυασμό με το άρθρο 1 του π.δ. 30/1988, με μη διατεθέντα κέρδη, δηλαδή το κεφάλαιο των μετοχών που εκδόθηκαν καταβλήθηκε με κεφαλαιοποίηση ισόποσου προς την αύξηση μέρους των κερδών της χρήσεως 2000 και οι μετοχές αυτές διατέθηκαν από την Τράπεζα δωρεάν στο προσωπικό σύμφωνα με τις ανωτέρω διατάξεις.

29. Το ανωτέρω κεφάλαιο αυξήθηκε περαιτέρω λόγω συγχωνεύσεως της Τράπεζας με την ΤΕΛΕΣΙΣ ΤΡΑΠΕΖΑ ΕΠΕΝΔΥΣΕΩΝ Α.Ε., η οποία είχε ιδρυθεί το έτος 1990 με έδρα την Αθήνα και η οποία ελύθη – χωρίς να επακολουθήσει εκκαθάριση – με απορρόφησή της από την Τράπεζα με τη διαδικασία συγχωνεύσεως που προβλέπεται από τα άρθρα 69 επόμενα του κ.ν. 2190/1920 σε συνδυασμό με το άρθρο 160 του ν. 2515/1997, όπως ισχύει μετά και την τροποποίησή του με το άρθρο 12 του ν. 2744/25.10.1999, κατόπιν αποφάσεως της από 14.9.2001 Έκτακτης Γενικής Συνέλευσης των Μετόχων της Τράπεζας, καθώς και αντίστοιχης αποφάσεως της από 14.9.2001 Έκτακτης Γενικής Συνέλευσης των Μετόχων της απορροφηθείσας.

Συγκεκριμένα, το μετοχικό κεφάλαιο της Τράπεζας αυξήθηκε κατά το ποσό στο οποίο ανερχόταν το μετοχικό κεφάλαιο της απορροφουμένης – δηλαδή κατά δραχμές σαράντα ένα δισεκατομμύρια επτακόσια είκοσι εκατομμύρια (41.720.000.000) – πλέον ποσού είκοσι επτά εκατομμυρίων διακοσίων σαράντα μιάς χιλιάδων πεντακοσίων τριάντα δύο δραχμών (27.241.532), που προήλθε από κεφαλαιοποίηση αντίστοιχου μέρους της διαφοράς από έκδοση μετοχών υπέρ το άρτιον της απορροφούσας Τράπεζας για λόγους στρογγυλοποίησης, με αύξηση της ονομαστικής αξίας της μετοχής από 850 δραχμές σε 932 δραχμές. Έτσι, λόγω της ανωτέρω συγχώνευσης, το μετοχικό κεφάλαιο της Τράπεζας ανέρχεται σε 291.285.813.032 δραχμές και διαιρείται σε 312.538.426 μετοχές, ονομαστικής αξίας 932 δραχμές η κάθε μία.

30. Με απόφαση της ίδιας ως άνω Έκτακτης Γενικής Συνέλευσης της 14ης Σεπτεμβρίου 2001, το μετοχικό κεφάλαιο μετατράπηκε σε ευρώ, έτσι ώστε μέχρι την 31.12.2001, να εκφράζεται τόσο σε δραχμές όσο και σε ευρώ, από δε την 1.1.2002 και εφεξής να εκφράζεται μόνο σε ευρώ. Συγκεκριμένα, η ονομαστική αξία της μετοχής αυξήθηκε από το ποσό των 932 δραχμών στο ποσό των 933,655 δραχμών ώστε να αντιστοιχεί σε 2,74 ευρώ, με αποτέλεσμα τη συνολική αύξηση του μετοχικού κεφαλαίου κατά ποσό δρχ. 517.251.095,03 (αύξηση δρχ. 1,655 ανά μετοχή x 312.538.426 μετοχές =

517.251.095,03 δρχ.). Το ποσό αυτό καλύφθηκε με κεφαλαιοποίηση ισόποσου μέρους της διαφοράς από έκδοση μετοχών υπέρ το άρτιον. Έτσι, μετά την ανωτέρω απόφαση, το μετοχικό κεφάλαιο ανέρχεται σε δραχμές 291.803.064.127,03 ή σε ευρώ 856.355.287,24, ενώ η ονομαστική αξία της μετοχής ανέρχεται σε δραχμές 933,655 ή σε ευρώ 2,74.

31. Με τις από 31.12.2001 και 15.3.2002 αποφάσεις του Διοικητικού Συμβουλίου, το μετοχικό κεφάλαιο αυξήθηκε κατά ποσό 60.066,28 ευρώ με την έκδοση 21.922 νέων μετοχών, ονομαστικής αξίας 2,74 ευρώ η κάθε μία. Η αύξηση αυτή, η οποία δεν αποτελεί τροποποίηση του καταστατικού, πραγματοποιήθηκε λόγω ασκήσεως δικαιωμάτων προαιρέσεως με βάση πιστοποιητικά που εκδόθηκαν δυνάμει αποφάσεως της από 24.5.2000 Γενικής Συνέλευσης των Μετόχων και των από 21.3.2001 και 9.11.2001 αποφάσεων του Διοικητικού Συμβουλίου. Οι ανωτέρω 21.922 νέες μετοχές διετεθήσαν στους δικαιούχους των ανωτέρω πιστοποιητικών στην τιμή των 4.608 δραχμών (που αντιστοιχούν σε 13,52 ευρώ ως έγγιστα). Η συνολική τιμή εκδόσεως των ανωτέρω μετοχών ύψους 101.016.576 δραχμών (που αντιστοιχούν σε 296.453,63 ευρώ) καταβλήθηκε ολοσχερώς σε μετρητά. Η συνολική διαφορά υπέρ το άρτιον ύψους 236.387,35 ευρώ άγεται σε ειδικό αποθεματικό. Κατόπιν της αυξήσεως που περιγράφεται στην παρούσα παράγραφο, το μετοχικό κεφάλαιο ανήλθε σε 856.415.353,52 ευρώ και ο συνολικός αριθμός μετοχών σε 312.560.348, ονομαστικής αξίας 2,74 ευρώ η κάθε μία. Σύμφωνα με το άρθρο 13 παρ. 9 του κ.ν.2190/1920, όπως ισχύει, η ανωτέρω αύξηση δεν αποτελεί τροποποίηση του καταστατικού.

32. Με απόφαση της Τακτικής Γενικής Συνέλευσης των Μετόχων της 22ας Απριλίου 2002:

(i) Το μετοχικό κεφάλαιο αυξήθηκε κατά ποσό 2.055.000,00 ευρώ, με την έκδοση 750.000 νέων μετοχών, ονομαστικών, κοινών με ψήφο, ονομαστικής αξίας 2,74 ευρώ η κάθε μία και τιμής εκδόσεως στο άρτιον. Η αύξηση αυτή συντελέσθηκε σύμφωνα με το άρθρο 16 του κ.ν. 2190/1920, όπως ισχύει, με κεφαλαιοποίηση ισόποσου προς την αύξηση μέρους των κερδών της χρήσεως 2001 και δωρεάν διάθεση των μετοχών που εκδόθηκαν στο προσωπικό. Έτσι, ο συνολικός αριθμός μετοχών ανήλθε σε 313.310.348 ονομαστικής αξίας 2,74 ευρώ η κάθε μία.

(ii) Το μετοχικό κεφάλαιο αυξήθηκε περαιτέρω κατά ποσό 6.266.206,96 ευρώ μέσω της αυξήσεως της ονομαστικής αξίας της μετοχής από 2,74 ευρώ σε 2,76 ευρώ. Η αύξηση αυτή καλύπτεται με κεφαλαιοποίηση ισόποσου προς την αύξηση ποσού από την Διαφορά από Αναπροσαρμογή Αξίας Ακινήτων σύμφωνα με τον ν.2065/1992.

33. Με την από 2.12.2002 απόφαση του Διοικητικού Συμβουλίου, το μετοχικό κεφάλαιο της Τράπεζας αυξήθηκε κατά ποσό 525.882,12 ευρώ, με τη έκδοση 190.537 νέων μετοχών ονομαστικής αξίας 2,76 ευρώ η κάθε μία. Η αύξηση αυτή, πραγματοποιήθηκε λόγω ασκήσεως δικαιωμάτων προαιρέσεως με βάση πιστοποιητικά που εκδόθηκαν δυνάμει αποφάσεως της 15.5.2001 Γενικής Συνέλευσης των Μετόχων και της από 7.11.2002 απόφασης του Διοικητικού Συμβουλίου. Οι ανωτέρω 190.537 νέες μετοχές διετεθήσαν στους δικαιούχους των ανωτέρω πιστοποιητικών, στην τιμή των 7,98 ευρώ. Η συνολική τιμή εκδόσεως των ανωτέρω μετοχών ύψους 1.520.485,26 ευρώ καταβλήθηκε ολοσχερώς σε μετρητά. Η συνολική διαφορά υπέρ το άρτιον ύψους 994.603,14 ευρώ, ήχθη στον λογαριασμό «Διαφορά από έκδοση μετοχών υπέρ το άρτιο». Κατόπιν της αυξήσεως που περιγράφεται στην παρούσα παράγραφο, το μετοχικό κεφάλαιο ανήλθε σε 865.262.442,60 ευρώ και ο συνολικός αριθμός των μετοχών σε 313.500.885, ονομαστικής αξίας 2,76 ευρώ η κάθε μία. Σύμφωνα με το άρθρο 13 παρ.9 του κ.ν.2190/1920, όπως ισχύει, η ανωτέρω αύξηση δεν αποτελεί τροποποίηση του καταστατικού.

34. Το ανωτέρω μετοχικό κεφάλαιο αυξήθηκε περαιτέρω λόγω συγχωνεύσεως της Τράπεζας με την ανώνυμη εταιρεία επενδύσεων χαρτοφυλακίου «Επενδύσεις Εργασίας Ανώνυμος Εταιρεία», η οποία είχε ιδρυθεί το έτος 1977 με έδρα την Αθήνα και η οποία ελύθη –χωρίς να επακολουθήσει εκκαθάριση – με απορρόφησή της από την Τράπεζα, με τη διαδικασία συγχωνεύσεως που προβλέπεται από τα άρθρα 69 επόμενα του κ.ν. 2190/1920 σε συνδυασμό με το άρθρο 16 του ν. 2515/1997 και τα άρθρα 1-5 του ν. 2166/1993, κατόπιν αποφάσεως της από 3-3-2003 Έκτακτης Γενικής Συνέλευσης των Μετόχων της Τράπεζας, καθώς και αντίστοιχης αποφάσεως της από 15.3.2003 Α'Επαναληπτικής Έκτακτης Γενικής Συνέλευσης των Μετόχων της Απορροφουμένης.

Συγκεκριμένα, η ανωτέρω Γενική Συνέλευση αποφάσισε τις ακόλουθες μεταβολές του μετοχικού κεφαλαίου της Τράπεζας: α) Μείωση του μετοχικού κεφαλαίου κατά ποσό 22.305.011,76 ευρώ, λόγω ακύρωσης 8.081.526 ιδίων μετοχών της Τράπεζας, που αποκτήθηκαν προς στήριξη της χρηματιστηριακής τιμής της μετοχής (άρθρο 16 § 5 κ.ν. 2190/1920), β) Μείωση του μετοχικού κεφαλαίου κατά 5.594.520 ευρώ, λόγω ακύρωσης 2.027.000 μετοχών της Τράπεζας που ανήκουν στην Απορροφουμένη, οι οποίες, λόγω της συγχώνευσης, καθίστανται πλέον ίδιες μετοχές και συνεπώς υποχρεωτικά αμέσως ακυρωτέες (άρθρο 16 § 2 περ. β' και § 3 περ. α' κ.ν. 2190/1920), γ) Αύξηση του μετοχικού κεφαλαίου κατά τη διαφορά που προκύπτει μετά την αφαίρεση από το εκ 98.420.000 ευρώ μετοχικό κεφάλαιο της Απορροφουμένης της εκ 31.097.215,36 ευρώ συνολικής ονομαστικής αξίας 42.023.264 μετοχών της Απορροφουμένης που ανήκουν στην Τράπεζα, οι οποίες δεν ανταλλάσσονται με μετοχές της Τράπεζας (άρθρο 75 § 4 του κ.ν. 2190/1920), δηλαδή αύξηση κατά ποσό 67.322.784,64 ευρώ και δ) Αύξηση του μετοχικού κεφαλαίου, για λόγους στρογγυλοποίησης, κατά ποσό 1.331.862,17 ευρώ, με κεφαλαιοποίηση ισόποσου μέρους της διαφοράς από έκδοση μετοχών υπέρ το άρτιον της Τράπεζας, με παράλληλη αύξηση της ονομαστικής αξίας της μετοχής από 2,76 ευρώ σε 2,89 ευρώ. Έτσι, κατόπιν της ανωτέρω

συγχωνεύσεως, το μετοχικό κεφάλαιο της Τράπεζας ανέρχεται σε 906.017.557,65 ευρώ και διαιρείται σε 313.500.885 μετοχές, ονομαστικής αξίας 2,89 ευρώ η κάθε μία.

35. Με απόφαση της Τακτικής Γενικής Συνέλευσης των Μετόχων της 19ης Μαΐου 2003 το μετοχικό κεφάλαιο αυξήθηκε κατά ποσό 3.034.500 ευρώ, με την έκδοση 1.050.000 νέων μετοχών, ονομαστικών, κοινών με ψήφο, ονομαστικής αξίας 2,89 ευρώ η κάθε μία και τιμής εκδόσεως στο άρτιον. Η αύξηση αυτή συντελέστηκε σύμφωνα με το άρθρο 16 του κ.ν.2190/1920, όπως ισχύει, με κεφαλαιοποίηση ισόποσου προς την αύξηση μέρους των κερδών της χρήσεως 2002 και δωρεάν διάθεση των μετοχών που εκδόθηκαν στο προσωπικό. Έτσι, ο συνολικός αριθμός μετοχών ανήλθε σε 314.550.885, ονομαστικής αξίας 2,89 ευρώ η κάθε μία.

Κατόπιν της αποφάσεως της ανωτέρω Γενικής Συνέλευσης, το μετοχικό κεφάλαιο ανήλθε στο ποσό των 909.052.057,65 ευρώ και ο συνολικός αριθμός μετοχών σε 314.550.885, ονομαστικής αξίας 2,89 ευρώ η κάθε μία.

36. Το ανωτέρω κεφάλαιο αυξήθηκε περαιτέρω λόγω συγχωνεύσεως της Τράπεζας με την ανώνυμη εταιρεία επενδύσεων χαρτοφυλακίου «ΕΠΕΝΔΥΣΕΙΣ ΑΝΑΠΤΥΞΕΩΣ - ΑΝΩΝΥΜΗ ΕΤΑΙΡΕΙΑ ΕΠΕΝΔΥΣΕΩΝ ΧΑΡΤΟΦΥΛΑΚΙΟΥ », η οποία είχε ιδρυθεί το έτος 1981 με έδρα την Αθήνα και η οποία λύθηκε –χωρίς να επακολουθήσει εκκαθάριση – με απορρόφησή της από την Τράπεζα, με τη διαδικασία συγχωνεύσεως που προβλέπεται από τα άρθρα 69 επόμενα του κ.ν. 2190/1920 σε συνδυασμό με το άρθρο 16 του ν. 2515/1997 και τα άρθρα 1-5 του ν. 2166/1993, κατόπιν αποφάσεως της από 11-9-2003 Έκτακτης Γενικής Συνέλευσης των Μετόχων της Τράπεζας, καθώς και αντίστοιχης αποφάσεως της Έκτακτης Γενικής Συνέλευσης των Μετόχων της απορροφουμένης.

Συγκεκριμένα, η ανωτέρω Γενική Συνέλευση αποφάσισε τις ακόλουθες μεταβολές του μετοχικού κεφαλαίου της Τράπεζας :

α)Αύξηση του μετοχικού κεφαλαίου κατά ποσό 23.870.436,24 ευρώ, το οποίο αντιστοιχεί στο μετοχικό κεφάλαιο της απορροφουμένης (ύψους 43.030.310,40 ευρώ) μετ' αφαίρεση από αυτό των εξής δύο ποσών :

- (i) ποσού 18.601.274,16 ευρώ, που αντιστοιχούσε στην συνολική ονομαστική αξία 12.653.928 μετοχών της απορροφουμένης που ανήκαν στην Τράπεζα και
- (ii) ποσού 558.600 ευρώ, που αντιστοιχούσε στην συνολική ονομαστική αξία 380.000 μετοχών της απορροφουμένης που ανήκαν στην ίδια, δεδομένου ότι οι ανωτέρω μετοχές της απορροφουμένης δεν ανταλλάσσονται με μετοχές της Τράπεζας (άρθρο 75 § 4 περιπτ. α' και β' αντιστοίχως του κ.ν. 2190/1920),

β)Μείωση του μετοχικού κεφαλαίου κατά 1.296.165 ευρώ, λόγω ακύρωσης 448.500 μετοχών της Τράπεζας, που ανήκαν στην απορροφουμένη, οι οποίες, λόγω της συγχώνευσης, θα καθίσταντο πλέον ίδιες μετοχές και συνεπώς υποχρεωτικά αμέσως ακυρωτέες (άρθρο 16 § 2 περ. β' και § 3 περ. α' κ.ν. 2190/1920),

γ)Μείωση του μετοχικού κεφαλαίου κατά ποσό 6.036.484,61 ευρώ, λόγω ακύρωσης 2.088.749 ιδίων μετοχών της Τράπεζας και

δ) Αύξηση του μετοχικού κεφαλαίου, για λόγους στρογγυλοποίησης, κατά ποσό 2.335.266,47 ευρώ, με κεφαλαιοποίηση ισόποσου μέρους της διαφοράς από έκδοση μετοχών υπέρ το άρτιον της Τράπεζας, με παράλληλη αύξηση της ονομαστικής αξίας της μετοχής από 2,89 ευρώ σε 2,95 ευρώ.

Έτσι, κατόπιν της ανωτέρω συγχωνεύσεως, το μετοχικό κεφάλαιο της Τράπεζας ανέρχεται σε 927.925.110,75 ευρώ και διαιρείται σε 314.550.885 μετοχές, ονομαστικής αξίας 2,95 ευρώ η κάθε μία.»

Η διαμόρφωση και εξέλιξη του μετοχικού κεφαλαίου της Τράπεζας συνοψίζεται στον επόμενο πίνακα:

## Εξέλιξη Μετοχικού Κεφαλαίου

Έτος	Απόφαση Γ.Σ. ή Δ.Σ.	Ποσό αύξησης .000 δρχ.	Με καταβολή μετρητών/με εισφορά κεφαλαίου απορροφώμενης .000 δρχ.	Από κεφαλοποίηση αποθεματικών .000 δρχ.	Νέες μετοχές (*)	Σύνολο μετοχών	Ονομ. αξία μετοχών σε δρχ.	Μετοχικό κεφάλαιο .000 δρχ.
1924	19.3.24 Σύσταση	6.000	6.000	-	6.000K	6.000	1.000	6.000
1924	6/25.8.24 Δ.Σ.	4.000	4.000	-	4.000K	10.000	1.000	10.000
1925	31.3.25	5.000	5.000	-	5.000K	15.000	1.000	15.000
1942	248/31.12.42 Δ.Σ.	1.500	1.500	-	1.500K	16.500	1.000	16.500
1956	14.11.56	-8.498	-	-	-	16.500	485	8.003
1965	9.7.65	1.601	1.601	-	3.300K	19.800	485	9.603
1970	16.5.70	4.547	4.547	-	8.500K	28.300	500	14.150
1972	27.6.72	56.600	-	56.600	113.200	141.500	500	70.750
1976	29.6.76	70.750	70.750	-	141.500K	283.000	500	141.500
1977	21.6.77	3.495	-	3.495	6.989K	289.989	500	144.995
1982	29.11.82	194.293	-	194.293	86.997K	376.986	900	339.287
1984	29.6.84	226.192	226.192	-	251.324K	628.310	900	565.479
1987	27.9.87	196.200	196.200	-	109.000K	737.310	900	761.679
					-	109.000Π	846.310	
1988	24.6.88	380.840	-	380.840	368.655K	1.214.965	900	1.142.519
					-	54.500Π	1.269.465	
1990	6.6.90	571.259	342.755	228.504	552.982K	1.822.447	900	1.713.777
					-	81.750Π	1.904.197	
1994	28.6.94	214.223	-	214.223	207.369K	2.111.566	900	1.928.001
					-	30.657Π	2.142.223	
1998	27.11.98	261.351	-	261.351	-	2.142.223	1.022	2.189.352
1999	26.2.99	53.042.460	53.042.460	0,094	108.321.401	110.463.624	500	55.231.812
1999	19.3.99	11.046.363	11.046.363	-	22.092.725K	132.556.349	500	66.278.175
1999	29.6.99	181.615	-	181.615	363.230K	132.919.579	500	66.459.790
2000	14.7.2000	124.765.096	122.734.500	2.030.596	92.050.875	224.970.454	850	191.224.886
2000	10.11.2000	57.367.466	-	57.367.466	67.491.136K	292.461.590	850	248.592.351
		60.560.871	-	60.560.871	-	292.461.590	850	248.592.352
		(60.560.871)	-	-	-	-		
2000	20.12.2000	464.100	464.100	-	546.000K	293.007.590	850	249.056.452
2001	15.5.2001	482.120	-	482.120	567.200K	293.574.790	850	249.538.572
2001	14.9.2001	41.747.242	41.720.000	27.242	18.963.636	312.538.426	932	291.285.813
		517.251	-	517.251	-	312.538.426	933,655	291.803.064

## ΜΕΤΑΤΡΟΠΗ ΣΕ ΕΥΡΩ

Έτος	Απόφαση Γ.Σ. ή Δ.Σ.	Ποσό αύξησης σε ευρώ	Με καταβολή μετρητών/με εισφορά κεφαλαίου απορροφώμενης σε ευρώ	Από κεφαλοποίηση αποθεματικών σε ευρώ ή μη διατεθέντων κερδών	Νέες μετοχές (*)	Σύνολο μετοχών	Ονομ. αξία μετοχών σε ευρώ	Μετοχικό κεφάλαιο σε ευρώ
	-	-	-	-	-	312.538.426	2,74	856.355.287,24
2001	31.12.01 Δ.Σ.	60.066,28	60.066,28	-	21.922	312.560.348	2,74	856.415.353,52
2002	15.3.02 Δ.Σ.							
2002	22.4.02	2.055.000,00	-	2.055.000,00	750.000	313.310.348	2,74	858.470.353,52
		6.266.206,96	-	6.266.206,96	-	313.310.348	2,76	864.736.560,48
2002	2.12.02 Δ.Σ.	525.882,12	525.882,12	-	190.537	313.500.885	2,76	865.262.442,60
2003	3.3.03	40.755.115,05	22.305.011,76	-	-8.081.526	313.500.885	2,89	906.017.557,65
			-5.594.520,00	-	-2.027.000			
			67.322.784,64	-	10.108.526			
				1.331.862,17				
2003	19.5.03	3.034.500,00	-	3.034.500,00	1.050.000	314.550.885	2,89	909.052.057,65



- \* *K: Κοινές μετοχές*
- Π: Προνομιούχες μετοχές*

Σημείωση : Το ανωτέρω Μετοχικό Κεφάλαιο θα αυξηθεί περαιτέρω με την έγκριση της Συγχώνευσης από το Υπουργείο Ανάπτυξης κατά ποσό 18.873.053,10 € και θα ανέλθει σε 927.925.110,75 € . Η μεταβολή του μετοχικού κεφαλαίου κατά 18.873.053,10 € είναι το αποτέλεσμα του συμψηφισμού αυξήσεων και μειώσεων που θα προκύψουν λόγω της Συγχώνευσης.

Ειδικότερα:

α) Το μετοχικό κεφάλαιο θα αυξηθεί κατά 23.870.436,24 € που αντιστοιχεί στο εισφερόμενο από την Επενδύσεις Αναπτύξεως Α.Ε. μετοχικό κεφάλαιο, μετά από την αφαίρεση της ονομαστικής αξίας όσων μετοχών της κατέχονται από την απορροφούσα και δεν ανταλλάσσονται ,

β) Το μετοχικό κεφάλαιο θα αυξηθεί κατά 2.335.266,47 € που θα προέλθει από κεφαλαιοποίηση διαφοράς υπέρ το άρτιο, για λόγους στρογγυλοποίησης της ονομαστικής αξίας της μετοχής,

γ) Το μετοχικό κεφάλαιο θα μειωθεί κατά 6.036.484,61 €, λόγω ακύρωσης ιδίων μετοχών της για την αποφυγή αύξησεως του αριθμού των μετοχών που θα προκύψουν από την συγχώνευση και

δ) Το μετοχικό κεφάλαιο θα μειωθεί κατά ποσό 1.296.165,00 € λόγω αναγκαστικής ακύρωσης μετοχών της Τράπεζας EFG Eurobank Ergasias A.E., που κατέχονται απο την Επενδύσεις Αναπτύξεως Α.Ε.

## 8.6 Ίδια Κεφάλαια

Στον παρακάτω πίνακα αναλύεται η καθαρή θέση της Τράπεζας EFG Eurobank Ergasias A.E. πριν από τη συγχώνευση και υπολογίζεται η λογιστική αξία της μετοχής:

Αριθμός Μετοχών *	314.550.885
Ονομαστική Αξία	2,89 €
	<b>(σε €)</b>
Μετοχικό Κεφάλαιο *	909.052.057,65
Διαφορά από έκδοση μετοχών υπέρ το άρτιο	598.553.187,03
Τακτικό Αποθεματικό	85.457.742,43
Έκτακτα Αποθεματικά	263.786.354,05
Αποθεματικά Ειδικών Διατάξεων Νόμων	75.630.137,82
Διαφορές από αναπροσαρμογή αξίας παγίων	3.745.035,14
Αποτελέσματα Περιόδου 1/1 – 30/6/2003	104.239.817,82
Ίδιες Μετοχές	-95.088.712,63
<b>ΣΥΝΟΛΟ ΙΔΙΩΝ ΚΕΦΑΛΑΙΩΝ</b>	<b>1.945.375.619,31</b>
Λογιστική Αξία Μετοχής (ευρώ)	6,18

\* Ανάλυση του μετοχικού κεφαλαίου γίνεται στο κεφάλαιο 4.

## 8.7 Μέτοχοι

Οι κυριότεροι μέτοχοι της Τράπεζας EFG Eurobank Ergasias A.E., καθώς και το ποσοστό της συμμετοχής τους, στις 11.9.2003 είναι οι εξής:

	Αριθμός Μετοχών	Ποσοστό
EFG Consolidated Holdings S.A.	117.649.883	37,40%
Deutsche Bank AG	29.180.737	9,28%
EFG Exchange Holdings Limited	12.070.422	3,84%
Τράπεζα EFG Eurobank Ergasias A.E.	7.826.058	2,49%
Λοιποί Μέτοχοι	147.823.785	47,00%
<b>ΣΥΝΟΛΟ</b>	<b>314.550.885</b>	<b>100,00%</b>

### Σημειώσεις

1. Οι ίδιες μετοχές της Τράπεζας EFG Eurobank Ergasias A.E., αποκτήθηκαν μέσω του Χ.Α. με σκοπό τη στήριξη της χρηματοπιστηριακής τιμής τους, σύμφωνα με το άρθρο 16 παρ. 5 του κ.ν. 2190/1920
2. Από τους λοιπούς Μετόχους της Τράπεζας EFG Eurobank Ergasias A.E., 369.900 μέτοχοι είναι φυσικά πρόσωπα που δεν κατέχουν ποσοστό μεγαλύτερο του 2% και αντιπροσωπεύουν το 23,95% του μετοχικού κεφαλαίου.

Μεταξύ των φυσικών προσώπων, περιλαμβάνονται και μέλη του Δ.Σ. της Τράπεζας. Τα μέλη του Δ.Σ. που ασκούν ενεργό Διοίκηση, κατείχαν, την 31.12.2002, 467.618 μετοχές και ήταν δικαιούχοι δικαιωμάτων προαίρεσης «αγοράς» 554.527 μετοχών. Οι μη ασκούντες ενεργό διοίκηση κατείχαν, την 31.12.2002, 551.320 μετοχές της τράπεζας.

Οι μεταβολές που επήλθαν στη μετοχική σύνθεση της Τράπεζας (ποσοστό μεγαλύτερο ή ίσο του 3%), κατά την περίοδο 26.2.99-31.7.03, έχουν ως ακολούθως:

1. Οι Γενικές Συνελεύσεις των Μετόχων της Τράπεζας Αθηνών και της (πρώην) Τράπεζας EFG Eurobank A.E. τις 26.2.1999 αποφάσισαν την Συγχώνευση των δύο Τραπεζών και την αλλαγή της επωνυμίας σε «Τράπεζα EFG Eurobank A.E.». Οι Μέτοχοι που κατείχαν ποσοστό πάνω από 3% μετά την συγχώνευση ήταν οι εξής:

	<b>Αριθμός Μετοχών</b>	<b>Ποσοστό</b>
CONSOLIDATED EUROFINANCE HOLDINGS S.A.	88.840.014	80,42%
DEUTSCHE BANK AG	10.701.165	9,69%
SAUSOLITO TRADING LTD	5.087.610	4,61%
ΙΔΡΥΜΑ ΜΕΙΖΟΝΟΣ ΕΛΛΗΝΙΣΜΟΥ	3.397.775	3,08%
ΛΟΙΠΟΙ ΜΕΤΟΧΟΙ	2.437.060	2,20%
<b>ΣΥΝΟΛΟ</b>	<b>110.463.624</b>	<b>100,00%</b>

2. Από 16.3.1999 έως 19.3.1999 πραγματοποιήθηκε δημόσια εγγραφή, με πώληση 10,64% του συνόλου των μετοχών από τον κύριο μέτοχο Consolidated Eurofinance Holdings S.A. Οι Μέτοχοι που κατείχαν ποσοστό πάνω από 3% μετά την διάθεση των μετοχών ήταν οι εξής:

	<b>Αριθμός Μετοχών</b>	<b>Ποσοστό</b>
CONSOLIDATED EUROFINANCE HOLDINGS S.A.	77.090.014	69,79%
DEUTSCHE BANK AG	10.701.165	9,69%
SAUSOLITO TRADING LTD	5.087.610	4,61%
ΙΔΡΥΜΑ ΜΕΙΖΟΝΟΣ ΕΛΛΗΝΙΣΜΟΥ	3.397.775	3,08%
ΛΟΙΠΟΙ ΜΕΤΟΧΟΙ	14.187.060	12,84%
<b>ΣΥΝΟΛΟ</b>	<b>110.463.624</b>	<b>100,00%</b>

3. Τον Ιούνιο 1999 η Consolidated Eurofinance Holdings S.A., η οποία είχε την ελέγχουσα πλειοψηφία της Τράπεζας EFG Eurobank A.E., επιδίωξε με την Δημόσια Προσφορά, μέσω του Χρηματιστηρίου Αξιών Αθηνών να αυξήσει το ποσοστό συμμετοχής της στην Τράπεζα Εργασίας Α.Ε. ώστε να αποκτήσει ελέγχουσα πλειοψηφία σε αυτήν. Για την απόκτηση 12.025.000 μετοχών Τράπεζας Εργασίας η Consolidated Eurofinance Holdings S.A. προσέφερε για αντάλλαγμα 2,4 μετοχές της Τράπεζας EFG Eurobank A.E. για κάθε 1 μετοχή της Τράπεζας Εργασίας Α.Ε. Στις 4.8.1999 έληξε με επιτυχία η περίοδος αποδοχής της Δημόσιας Προσφοράς και κατόπιν των ανωτέρω οι Μέτοχοι που κατείχαν ποσοστό πάνω από 3% διαμορφώθηκαν ως εξής:

	<b>Αριθμός Μετοχών</b>	<b>Ποσοστό</b>
CONSOLIDATED EUROFINANCE HOLDINGS S.A.	61.152.617	46,01%
DEUTSCHE BANK AG	12.841.398	9,66%
SAUSOLITO TRADING LTD	5.135.025	3,86%
ΙΔΡΥΜΑ ΜΕΙΖΟΝΟΣ ΕΛΛΗΝΙΣΜΟΥ	4.200.000	3,16%
ΛΟΙΠΟΙ ΜΕΤΟΧΟΙ	49.590.539	37,31%
<b>ΣΥΝΟΛΟ</b>	<b>132.919.579</b>	<b>100,00%</b>

4. Στις 2.5.2000 η EFG Consolidated Holdings S.A. μεταβίβασε μέσω του Χ.Α.Α. στην εταιρεία EFG Exchange Holdings S.A., πακέτο 9.284.940 μετοχών της Τράπεζας EFG Eurobank A.E., οι οποίες αντιστοιχούν σε 6,99% του μετοχικού της κεφαλαίου. Κατόπιν των ανωτέρω, οι Μέτοχοι που κατείχαν ποσοστό πάνω από 3% διαμορφώθηκαν ως εξής:

	<b>Αριθμός Μετοχών</b>	<b>Ποσοστό</b>
EFG CONSOLIDATED HOLDINGS S.A.	52.017.819	39,13%
DEUTSCHE BANK AG	13.291.636	9,99%
EFG EXCHANGE HOLDINGS S.A.	9.284.940	6,99%
SAUSOLITO TRADING LTD	5.135.025	3,86%
ΙΔΡΥΜΑ ΜΕΙΖΟΝΟΣ ΕΛΛΗΝΙΣΜΟΥ	4.295.397	3,23%
ΛΟΙΠΟΙ ΜΕΤΟΧΟΙ	48.894.762	36,80%
<b>ΣΥΝΟΛΟ</b>	<b>132.919.579</b>	<b>100,00%</b>

5. Στις 11.3.2002 καταχωρήθηκε στο Μητρώο Ανωνύμων Εταιρειών του Υπουργείου Ανάπτυξης η εγκριτική απόφαση της συγχώνευσης με απορρόφηση της ΤΕΛΕΞΙΣ Τράπεζας Επενδύσεων Α.Ε. από την Τράπεζα EFG Eurobank Ergasias Α.Ε. Λόγω της συγχώνευσης αυξήθηκε ο αριθμός των μετοχών κατά 18.963.636 και επέφερε μεταβολή ποσοστού της συμμετοχής της EFG Exchange Holdings S.A. κατά 3,13%. Κατόπιν των ανωτέρω, οι Μέτοχοι που κατείχαν ποσοστό πάνω από 3% διαμορφώθηκαν ως εξής:

	<b>Αριθμός Μετοχών</b>	<b>Ποσοστό</b>
EFG CONSOLIDATED HOLDINGS S.A.	116.223.852	37,19%
DEUTSCHE BANK AG	29.180.737	9,34%
EFG EXCHANGE HOLDINGS S.A.	12.070.422	3,86%
ΛΟΙΠΟΙ ΜΕΤΟΧΟΙ	155.063.415	49,61%
<b>ΣΥΝΟΛΟ</b>	<b>312.538.426</b>	<b>100,00%</b>

Οι από 24.5.2000, 14.9.2001 και 14.9.2002 αποφάσεις των Γενικών Συνελεύσεων των Μετόχων της Τράπεζας προέβλεπαν την αγορά ιδίων μετοχών, με σκοπό την στήριξη της χρηματιστηριακής τιμής τους, μέχρι ποσοστού 10% του μετοχικού κεφαλαίου. Η Τράπεζα, το μετά τις 14.6.2002 χρονικό διάστημα, διενήργησε αγορές ιδίων μετοχών οι οποίες στις 18.4.2002, κάλυψαν τον αριθμό των 9.401.434 μετοχών, που αντιστοιχεί σε ποσοστό 3% του συνολικού αριθμού του μετοχικού κεφαλαίου. Κατόπιν των ανωτέρω, οι Μέτοχοι που κατείχαν ποσοστό πάνω από 3% διαμορφώθηκαν ως εξής:

	<b>Αριθμός Μετοχών</b>	<b>Ποσοστό</b>
EFG CONSOLIDATED HOLDINGS S.A.	116.230.747	37,19%
DEUTSCHE BANK AG	29.180.737	9,34%
EFG EXCHANGE HOLDINGS S.A.	12.070.422	3,86%
Τράπεζα EFG Eurobank Ergasias A.E.	9.401.434	3%
ΛΟΙΠΟΙ ΜΕΤΟΧΟΙ	145.655.086	46,61%
<b>ΣΥΝΟΛΟ</b>	<b>312.538.426</b>	<b>100,00%</b>

## 8.8 Διοίκηση – Διεύθυνση – Εποπτεία

### 8.8.1 Όργανα Διοίκησης

Η Εταιρεία διοικείται από το Διοικητικό Συμβούλιο, αποτελούμενο από πέντε έως είκοσι (5 - 20) μέλη, τα οποία εκλέγονται από τη Γενική Συνέλευση. Η θητεία των μελών του Διοικητικού Συμβουλίου είναι τριετής και οι σύμβουλοι είναι πάντοτε επανεκλέξιμοι και ελεύθερα ανακλητοί.

Το Διοικητικό Συμβούλιο εκλέγει από τα μέλη του τον Πρόεδρο και έναν έως τρεις Αντιπροέδρους. Ο Πρόεδρος συγκαλεί το Διοικητικό Συμβούλιο, προεδρεύει στις συνεδριάσεις του, εισηγείται τα θέματα για συζήτηση, διευθύνει τις συζητήσεις και θέτει τα θέματα σε ψηφοφορία. Όταν ο Πρόεδρος απουσιάζει, κωλύεται ή δεν υπάρχει, τα καθήκοντά του ασκεί ο Αντιπρόεδρος. Σε περίπτωση απουσίας ή κωλύματος του Α΄ Αντιπροέδρου, τα καθήκοντά του ασκεί ο Β΄ ή ο Γ΄ Αντιπρόεδρος ή ένας Σύμβουλος που ορίζεται από το Διοικητικό Συμβούλιο.

Οι αποφάσεις του Διοικητικού Συμβουλίου λαμβάνονται με απόλυτη πλειοψηφία των Συμβούλων που παρίστανται ή αντιπροσωπεύονται.

Κάθε αμοιβή ή αποζημίωση που χορηγείται για οποιονδήποτε λόγο σε μέλη του Διοικητικού Συμβουλίου θεωρείται ότι βαρύνει την Τράπεζα μόνον αν εγκριθεί από την Τακτική Γενική Συνέλευση των Μετόχων με ειδική απόφασή της.

Οι συζητήσεις και αποφάσεις του Διοικητικού Συμβουλίου καταχωρούνται στο Βιβλίο Πρακτικών, το οποίο υπογράφεται από τους παρόντες στη συγκεκριμένη συνεδρίαση Συμβούλους.

Το Διοικητικό Συμβούλιο είναι αρμόδιο να αποφασίζει κάθε πράξη που αφορά τη διοίκηση της Τράπεζας, τη διαχείριση της περιουσίας της και γενικά την επιδίωξη του σκοπού της, χωρίς κανέναν περιορισμό, (με εξαίρεση τα θέματα που με το Νόμο ή το Καταστατικό έχουν υπαχθεί ρητά στην αρμοδιότητα της Γενικής Συνέλευσης) και να εκπροσωπεί την Τράπεζα επί δικαστηρίου και εξωδίκως.

Το Διοικητικό Συμβούλιο μπορεί να αναθέτει την άσκηση των εξουσιών του (με εξαίρεση τις περιπτώσεις στις οποίες ο Νόμος ή το Καταστατικό απαιτούν συλλογική ενέργεια του Διοικητικού Συμβουλίου) σε ένα ή περισσότερα πρόσωπα, μέλη του Διοικητικού Συμβουλίου, ή υπαλλήλους της Τράπεζας, ή σε τρίτους.

Η σύνθεση του Διοικητικού Συμβουλίου της Τράπεζας είναι η ακόλουθη:

Πρόεδρος	: Ξενοφών Κ. Νικήτας, Εκτελεστικό μέλος
Επίτιμος Πρόεδρος	: Γεώργιος Κ. Γόντικας, Μη εκτελεστικό μέλος
Αντιπρόεδρος Α΄	: Άννα Μαρία Λουίζα Ι. Λάτση, Μη εκτελεστικό μέλος
Αντιπρόεδρος Β΄	: Λάζαρος Δ. Εφραιμογλου, Μη εκτελεστικό μέλος
Διευθύνων Σύμβουλος	: Νικόλαος Κ. Νανόπουλος, Εκτελεστικό μέλος
Αναπληρωτής Διευθύνων Σύμβουλος	: Νικόλαος Β. Καραμούζης, Εκτελεστικό μέλος
Αναπληρωτής Διευθύνων Σύμβουλος	: Βύρων Ν. Μπαλλής, Εκτελεστικό μέλος
Μέλη	: Emmanuel L. Bussetil, Μη εκτελεστικό μέλος
	: Tessen Von Heydebreck, Μη εκτελεστικό μέλος
	: Bernd Albrecht von Maltzan, Μη εκτελεστικό μέλος
	: Φώτης Σ. Αντωνάτος, Μη εκτελεστικό μέλος
	: Χαράλαμπος Μ. Κύρκος, Εκτελεστικό μέλος
	: Παναγιώτης Κ. Λαμπρόπουλος, Ανεξάρτητο μη εκτελεστικό μέλος
	: Σπύρος Ι. Λάτσης, Μη εκτελεστικό μέλος
	: Αντώνιος Κ. Μπίμπας, Μη εκτελεστικό μέλος
	: Κυριάκος Ι. Νασίκας, Μη εκτελεστικό μέλος
	: Στυλιανός Γ. Παπαδερός, Μη εκτελεστικό μέλος
	: Νικόλαος Κ. Παυλίδης, Εκτελεστικό μέλος
	: Περικλής Π. Πεταλάς, Μη εκτελεστικό μέλος
	: Στάμος Π. Φαφαλιός, Ανεξάρτητο μη εκτελεστικό μέλος

Η Τακτική Γενική Συνέλευση την 19.5.2003 αποφάσισε την παραπάνω σύνθεση του Διοικητικού Συμβουλίου. Η θητεία των μελών του Δ.Σ. είναι τριετής και λήγει το 2006.

Τα μέλη του Διοικητικού Συμβουλίου και τα διευθυντικά στελέχη της Τράπεζας δεν έχουν καταδικαστεί τελεσίδικα για πράξεις ατιμωτικές ή οικονομικά εγκλήματα ούτε είναι αναμειγμένα σε δικαστικές εκκρεμότητες που αφορούν πτώχευση, εγκληματική πράξη και απαγόρευση άσκησης επιχειρηματικής δραστηριότητας, χρηματιστηριακών συναλλαγών και επαγγέλματος ως σύμβουλοι επενδύσεων, διευθυντικά στελέχη τραπεζών και ασφαλιστικών εταιρειών, ανάδοχοι έκδοσης, στελέχη χρηματιστηριακών εταιρειών κλπ.

Επιτροπές οι οποίες έχουν συσταθεί από το Διοικητικό συμβούλιο της Τράπεζας:

**Επιτροπή Ελέγχου (Audit Committee)**, απαρτίζεται από τα εξής μη εκτελεστικά μέλη του Δ.Σ., Emmanuel Bussetil (Πρόεδρος), Περικλή Πεταλά και Φώτιο Αντωνάτο.

**Επιτροπή Κινδύνων (Risk Committee)**, απαρτίζεται από τα εξής μέλη του Δ.Σ., Χάραλαμπο Κύρκο (Πρόεδρος), Ξενοφώντα Νικήτα, Νικόλαο Νανόπουλο, Νικόλαο Καραμούζη, Emmanuel Bussetil (μη εκτελεστικό μέλος του Δ.Σ.) και Περικλή Πεταλά, (μη εκτελεστικό μέλος του Δ.Σ.).

**Επιτροπή Ανταμοιβών (Remuneration Committee)**, απαρτίζεται από τα εξής μέλη του Δ.Σ., Emmanuel Bussetil (Πρόεδρος, μη εκτελεστικό μέλος του Δ.Σ.), Περικλή Πεταλά (μη εκτελεστικό μέλος του Δ.Σ.) και Νικόλαο Νανόπουλο.

Ο Διευθύνων Σύμβουλος, Νικόλαος Νανόπουλος, στον οποίο έχει ανατεθεί η διοίκηση της Τράπεζας, έχει εξουσιοδοτηθεί για την σύσταση, την συγκρότηση, τις αρμοδιότητες και εν γένει την λειτουργία των επιτροπών προς υποβοήθηση του έργου του.

Κυριότερες επιτροπές είναι οι εξής:

- Επιτροπή Στρατηγικού Σχεδιασμού (Strategic Planning Group), η οποία απαρτίζεται από τους κ.κ. Νικόλαο Νανόπουλο (Πρόεδρος), Ξενοφώντα Νικήτα, Γεώργιο Γόντικα, Νικόλαο Καραμούζη, Βύρωνα Μπαλλή και Πόλα Χατζησωτηρίου.
- Εκτελεστική Επιτροπή (Executive Committee), η οποία απαρτίζεται από τους κ.κ. Νικόλαο Νανόπουλο (Πρόεδρος), Ξενοφώντα Νικήτα, Νικόλαο Καραμούζη, Βύρωνα Μπαλλή, Χρήστο Κομιόπουλο, Χαράλαμπο Κύρκο, Νικόλαο Παυλίδη, Γεώργιο Αλβέρτη, Βίκτωρα Πιζάντε, Ιάσμην Ράλλη και Πόλα Χατζησωτηρίου.

- Επιτροπή Πιστοδοτήσεων (Credit Committee), η οποία απαρτίζεται από τους κ.κ. Γεώργιο Γόντικα (Πρόεδρος), Αντώνιο Μπίμπα, Χαράλαμπο Κύρκο, Χρήστο Κομιόπουλο, Γεώργιο Κατσαρό, Ανδρέα Γιαννόπουλο, Χρήστο Αναστασιάδη και Ήβη Βίγκα.
- Επιτροπή Δεοντολογίας (Ethics Committee), η οποία απαρτίζεται από τους κ.κ. Ξενοφόντα Νικήτα, Γεώργιο Γόντικα και Θεανώ Ζαμπέλλα.

Επίσης, έχουν συσταθεί και οι κάτωθι επιτροπές:

- Επιτροπή Επενδυτικής Τραπεζικής (Investment Banking Committee)
- Επιτροπή Κεφαλαίων υπό Διαχείριση (Clients & Funds Under Management Steering Committee)
- Επιτροπή Διαχείρισης Ενεργητικού & Παθητικού (Asset & Liability Committee)
- Επιτροπή Δικαστικών Υποθέσεων (Legal Actions Committee)
- Market Risk Committee
- Investment Products & Advisory Co-ordination Committee
- Επιτροπές Πιστωτικής Πολιτικής (Credit Committees)
- Επιτροπή Πιστωτικής Πολιτικής (Credit Policy Steering Committee)
- Διάφορες υποεπιτροπές Πιστοδοτήσεων
- Επιτροπή Διεθνών Δραστηριοτήτων (International Activities Steering Committee)

Σύμφωνα με τον Ν. 2076/92, άρθρο 6, υπεύθυνοι έναντι της Τράπεζας της Ελλάδος για τη διοίκηση της Τράπεζας είναι οι κ.κ. Ξ. Νικήτας και Ν. Νανόπουλος.

Σύντομα βιογραφικά σημειώματα της Εκτελεστικής Επιτροπής έχουν παρατεθεί στις σελίδες 63-64.

#### **Αμοιβές Διοικήσεως**

Το 2002 οι αμοιβές των μελών των οργάνων διοίκησης και διεύθυνσης ανήλθαν σε € 4.900 χιλ. Εκ των προαναφερομένων μελών, αυτοί που ασκούν ενεργό διοίκηση κατείχαν, την 31-12-2002, 467.618 μετοχές της Τράπεζας και ήταν δικαιούχοι δικαιωμάτων προαίρεσεως «αγοράς» 554.527 μετοχών της Τράπεζας και είχαν ασκήσει το δικαίωμα αγοράς για 80.431 μετοχές. Οι μη ασκούντες ενεργό διοίκηση κατείχαν, την 31-12-2002, 551.320 μετοχές της Τράπεζας. Το συνολικό ύψος δανείων της Τράπεζας σε μέλη της Διοικήσεως της στις 31-12-2002 ανέρχονταν σε € 0,9 εκατ.

#### **8.8.2 Όργανα Διεύθυνσης – Οργανόγραμμα**

Οι οργανωτικές μονάδες της Τράπεζας EFG Eurobank Ergasias A.E. εντάσσονται στους εξής τομείς:

##### **Υπεύθυνος**

- |    |  |               |
|----|--|---------------|
| 1. | Wholesale Banking (Χρηματαγορές, Κεφαλαιαγορά, Private Banking και Corporate Banking)  | N. Καραμούζης |
|    | <p>όπου υπάγονται οι παρακάτω διευθύνσεις:</p> <p>Γενική Διεύθυνση Corporate Banking</p> <p style="padding-left: 20px;">Διεύθυνση Μεγάλων Επιχειρήσεων</p> <p style="padding-left: 20px;">Διεύθυνση Ναυτιλιακών Χρηματοδοτήσεων</p> <p style="padding-left: 20px;">Διεύθυνση Επιχειρηματικής Πίστης</p> <p>Group Treasurer</p> <p style="padding-left: 20px;">Διεύθυνση Διαχείρισης Διαθεσίμων</p> <p>Investment Banking</p> <p>Διευθύνσεις Private Banking &amp; Επενδυτικής Στρατηγικής</p> <p>Διεύθυνση Marketing &amp; Υποστήριξης Εργασιών</p> <p>Investor Relations Office</p> |               |
| 2. | Τραπεζική Ιδιωτών (Retail Banking)   | B. Μπαλλής    |
|    | <p>όπου υπάγονται οι παρακάτω διευθύνσεις:</p> <p>Διεύθυνση Δικτύου Καταστημάτων</p> <p>Γενική Διεύθυνση Καταναλωτικής Πίστης</p> <p>Διεύθυνση Δανείων Μικρών Επιχειρήσεων</p> <p>Διεύθυνση Στεγαστικής Πίστης</p> <p>Διεύθυνση Strategic Retail Marketing</p>   |               |
| 3. | Risk Management  | X. Κύρκος     |

όπου υπάγονται οι παρακάτω διευθύνσεις:  
 Διεύθυνση Ελέγχου Πίστης  
 Διεύθυνση Market και Operational Risk  
 Διεύθυνση Credit Approval  
 Διεύθυνση Καθυστερήσεων και Εμπλοκών  
 Διεύθυνση Πελατών Ειδικού Χειρισμού

4. Τραπεζικές Εργασίες, Τεχνολογία και Πληροφορική Ν. Παυλίδης  
 όπου υπάγονται οι παρακάτω διευθύνσεις:  
 Διεύθυνση Τραπεζικών Εργασιών  
 Διεύθυνση Οργάνωσης, Κεντροποιημένων Υπηρεσιών και Υποστήριξης  
 Διεύθυνση Περιουσίας και Τεχνικών Εργων  
 Διεύθυνση Ανάπτυξης και Διαχείρισης Πληροφοριακών Συστημάτων  
 Διεύθυνση Λειτουργίας και Υποστήριξης Πληροφοριακών Συστημάτων
5. Οικονομικές Υπηρεσίες, Στρατηγική και Επενδύσεις Π. Χατζησωτηρίου  
 όπου υπάγονται οι παρακάτω διευθύνσεις:  
 Διεύθυνση Ελέγχου Διαχείρισης Πόρων  
 Διεύθυνση Financial Control  
 Διεύθυνση Λογιστηρίου και Εταιρικής Διακυβέρνησης  
 Client Relations Office  
 Διεύθυνση Στρατηγικής & Επενδύσεων
6. Τομέας Ευθύνης Διευθύνοντος Συμβούλου, όπου ανήκουν: Ν. Νανόπουλος  
 Νομικός Σύμβουλος και Γραφείο Νομικού Συμβούλου  
 Νομικές Υπηρεσίες  
 Εσωτερικός Έλεγχος  
 Compliance Officer  
 Ανθρώπινο Δυναμικό  
 Δημόσιες Σχέσεις και Επικοινωνία  
 Διεθνείς Δραστηριότητες

**οργανόγραμμα**



### 8.8.3 Όργανα Εποπτείας

Όργανα εποπτείας της εταιρείας κατά τον κ.ν. 2190/1920, όπως ισχύει είναι οι ορκωτοί ελεγκτές. Την εποπτεία της Τράπεζας EFG Eurobank Ergasias A.E. ως πιστωτικού ιδρύματος ασκεί η Τράπεζα της Ελλάδος. Παράλληλα, ως μέλος του EFG Bank Group, η Τράπεζα ελέγχεται έμμεσα και από την Swiss Federal Banking Commission (SFBC), η οποία εποπτεύει το EFG Bank Group σε όλα του τα επίπεδα.

Όργανα εσωτερικού ελέγχου, κατά το ν.2076/1992 και τον ν.3016/2002, είναι η Διεύθυνση Εσωτερικού Ελέγχου της Τράπεζας και η Επιτροπή Ελέγχου.

### 8.9 Συμμετοχές των Κυρίων Μετόχων και των Μελών του Διοικητικού Συμβουλίου στο Διοικητικό Συμβούλιο ή στο Μετοχικό Κεφάλαιο άλλων Εταιρειών με ποσοστό άνω του 5%

Στον κατωτέρω πίνακα αναφέρονται οι συμμετοχές των μελών του Δ.Σ. της Τράπεζας EFG Eurobank Ergasias A.E.. στο διοικητικό συμβούλιο ή στο μετοχικό κεφάλαιο άλλων εταιρειών με έδρα τόσο την Ελλάδα όσο και το εξωτερικό.

Μέλη Δ.Σ.	Εταιρεία	Θέση	Ποσοστό Συμμετοχής άνω του 5%
Ξενοφών Νικήτας	-	-	-
Γεώργιος Γόντικας	Global Finance A.E. Bulgarian Post Bank S.A., Βουλγαρία Μπέρνγκ Ελληνικές Χρηματοδοτήσεις Επενδύσεων Α.Ε. ΒΙΟΧΑΛΚΟ	Πρόεδρος Αντιπρόεδρος Πρόεδρος Μέλος	- - - -
Άννα Μαρία Λουίζα Ι. Λάτση	Wimbledon International SA ( Panama ) EFG Bank European Financial Group (Switzerland) Interlatsco Luxembourg S.A. (Luxembourg) Consolidated Real Estate Inv. Holdings S.A. (Luxembourg) Societe D'Etudes Technique & Economiques S.A. (Switzerland) Arima SA Interlatsco Holdings S.A. (Luxembourg) POIH Holdings Limited Ανώνυμος Κτηματική Εταιρεία Παλλάς Αθηνά Α.Ε. ΣΕΤΕ ΑΚΙΝΗΤΑ Α.Ε. Ελληνική Εταιρεία Πετρελαίων Πετρόλα Α.Ε. Εκάλη Τουριστικά & Ξενοδοχειακά Επιχειρήσεις Α.Ε. ΦΑΝΟΣ ΑΓΡΟΤΙΚΟ ΠΑΡΚΟ Α.Ε. S.I. Quadrilatre S.A. (Switzerland)	- Μέλος Μέλος - - Μέλος Μέλος - - - - - - Μέλος	33,3% 15% 25% 24% 25% 100% 20% 33,3% 33,3% 33,3% 33,3% 47,9% 99,9% -
Νικόλαος Νανόπουλος	Τράπεζα Unitbank A.E. Eurobank Cards A.E. Α.Ε.Ε. Αργυρομεταλλευμάτων και Βαρυτίνης EFG Private Bank S.A., Luxembourg Logic DIS A.E.  EFG Υπηρεσίες Διαδικτύου Α.Ε. ΙΟΒΕ	Πρόεδρος Α' Αντιπρόεδρος Μέλος Μέλος Μη Εκτελεστικό Μέλος Μέλος Μέλος	- - - - - - -
Νικόλαος Καραμούζης	EFG Telesis Finance A.E.Π.Ε.Υ. ΚΑΝΤΩΡ Σύμβουλοι Επιχειρήσεων Α.Ε. EFG Eurobank Χρηματοπιστηριακή Α.Ε.Π.Ε.Υ. EFG Eurobank Asset Management A.E.Π.Ε.Υ. EFG Hellas Plc. EFG Hellas (Cayman Islands) Ltd. EFG Private Bank (Luxembourg) S.A. Global Finance A.E. Global Διαχείριση Κεφαλαίων ΑΕΠΕΥ Μπέρνγκ Ελληνικές Χρηματοδοτήσεις Επενδύσεων Σύμβουλοι Επενδύσεων Εργασίας Α.Ε. Ελληνικά Χρηματιστήρια Α.Ε. Συμμετοχών Σύνδεσμος Ελληνικών Βιομηχανιών	Πρόεδρος Μέλος Πρόεδρος Μέλος Μέλος Μέλος Μέλος Μέλος Μέλος Μέλος Μέλος Μέλος	- - - - - - - - - - - -
Βύρων Μπαλλής	EFG Α.Ε.Δ.Α.Κ Επενδύσεις Αναπτύξεως Α.Ε.Ε.Χ. Τράπεζα UNITBANK Α.Ε. Eurobank Cards Α.Ε. EFG Ασφαλιστική Ζωής Α.Ε. Ασφαλίσεων Ζωής EFG Ασφαλιστική Α.Ε. Γενικών Ασφαλίσεων EFG Ασφαλιστικές Υπηρεσίες Α.Ε. EFG Business Services Α.Ε. EFG Υπηρεσίες Διαδικτύου Α.Ε.	Πρόεδρος Μέλος Μέλος Πρόεδρος Πρόεδρος Πρόεδρος Πρόεδρος Μέλος Μέλος	- - - - - - - - -





	SGI-IC Interlatsco Holdings S.A. (Luxembourg) Εκάλη Τουριστικά και Ξενοδοχειακά Επιχειρήσεις Α.Ε. ΣΕΤΕ ΑΚΙΝΗΤΑ Α.Ε. Wimbledow International SA ( Panama ) Paneuropean Oil & Industrial Holding S.A.	Πρόεδρος Πρόεδρος - - -	- 20% 47,9% 33,3% 33,3%
Κυριάκος Νασίκας	EFG Eurobank Ergasias Χρηματοδοτικές Μισθώσεις Α.Ε.	Μέλος	-
Στυλιανός Παπαδερός	EFG Ασφαλιστική Ζωής Α.Ε. Ασφαλίσεις Ζωής EFG Ασφαλιστική Α.Ε. Γενικών Ασφαλειών EFG Factors ΑΕΠΕΑ EFG ΑΕΔΑΚ	Μέλος Μέλος Μέλος Μέλος	- - - -
Νικόλαος Παυλίδης	Open 24 Α.Ε. Επενδύσεις Αναπτύξεως Α.Ε.Ε.Χ. EFG Υπηρεσίες Διαδικτύου Α.Ε. Hellas on Line Α.Ε. Logic-Dis	Μέλος Πρόεδρος Πρόεδρος Αντιπρόεδρος Μη Εκτελεστικό Μέλος	- - - - -
Περικλής Πεταλάς	EFG Private Bank Limited (U.K.) EFG Private Bank S.A., Zurich (Switzerland) EFG Private Bank S.A. (Luxembourg) Private Financial Holdings Limited, (U.K) Private Financial Investments Holding Limited, (Jersey) EFG Consolidated Holdings S.A. (Luxemburg) EFG Exchange Holdings Limited (Cayman Islands) Terrebourne Financial and Investment Corporation S.A. (Panama) EFG Asset Management SA. Air Universal (BVI) Limited EFG Investments Limited (Guersney) St Catherine Foundation (England) European Financial Group EFG (Switzerland) EFG Representative Office Limited (Switzerland)	Μέλος Μέλος Μέλος Μέλος Μέλος Μέλος Μέλος Μέλος Μέλος Μέλος Μέλος Μέλος Μέλος Μέλος Μέλος Μέλος	- - - - - - - - - - - - - - - -
Στάμος Φαφαλιός	Νέα Τύχη Α.Ν.Ε. Δάφνη Επικοινωνίες Α.Ε.	Πρόεδρος -	12,53% 5,058%
Παναγιώτης Λαμπρόπουλος	-	-	-

Σημείωση : Οι Κύριοι Μέτοχοι και τα Μέλη του Διοικητικού Συμβουλίου της Τράπεζας δεν συμμετέχουν με ποσοστό άνω του 10% και σε άλλες εταιρείες πέραν όσων προαναφέρθηκαν.

## 8.10 Συμμετοχές της Τράπεζας EFG Eurobank Ergasias A.E. και του Ομίλου της

## 8.10.1 Άμεσες Συμμετοχές της Τράπεζας EFG Eurobank Ergasias A.E

ΑΜΕΣΕΣ ΣΥΜΜΕΤΟΧΕΣ ΤΗΣ Τράπεζας EFG Eurobank Ergasias A.E. (30.06.2003)		
ΕΠΩΝΥΜΙΑ ΕΤΑΙΡΕΙΑΣ	ΣΥΜΜΕΤΟΧΗ (%)	ΣΥΝΟΛΙΚΟ ΚΟΣΤΟΣ ΚΤΗΣΗΣ
<b>1. ΣΥΝΔΕΛΕΜΕΝΕΣ (ελεγχόμενες)</b>		(σε χιλ. €)
<b>Α. Ενοποιούμενες</b>		
EFG Private Bank (Luxembourg) SA	75%	52.672
EFG Ασφαλιστικές Υπηρεσίες Α.Ε.	60%	180
EFG Hellas PLC	99,99%	19
Eurobank Cards A.E. Διαχείρισης Προϊόντων Καταναλωτικής Πίστης	100%	587
EFG Eurobank Ergasias Χρηματοδοτικές Μισθώσεις Α.Ε.	100%	62.922
EFG Eurobank Χρηματιστηριακή Α.Ε.Π.Ε.Υ.	100%	67.339
EFG Factors Α.Ε.Π.Ε.Α.	100%	8.869
EFG Eurobank Properties Ανώνυμη Εταιρεία Διαχείρισης Ακινήτων	50,1%	18.474
EFG Ασφαλιστική Α.Ε. Γενικών Ασφαλίσεων	100%	2.509
EFG Ασφαλιστική Ζωής Α.Ε. Ασφαλίσεων Ζωής	100%	2.031
EFG Α.Ε.Δ.Α.Κ.	50%	558
Επενδύσεις Αναπτύξεως Α.Ε.Ε.Χ.	35,01%	59.941
EFG Telesis Finance Α.Ε.Π.Ε.Υ.	100%	18.922
EFG Business Services Α.Ε.	99,99%	3.815
EFG Ενοικιάσεις Αυτοκινήτων Εμπορική και Τουριστική Α.Ε.	25%	293
EFG Eurobank Ergasias International (C.I.) Ltd.	99%	15.448
ΤΕΛΕΣΙΣ ΝΤΑΪΡΕΚΤ Α.Ε.Λ.Δ.Ε.	100%	880
EFG Eurobank Asset Management Α.Ε. Παροχής Επενδυτικών Υπηρεσιών	100%	1.695
EFG Ευρωεπενδύσεις Αναπτύξεως Α.Ε.Ε.Χ	50%	14.650
Be-Business Exchanges Α.Ε. Δικτύων Εταιρικών Συναλλαγών	60%	3.600
EFG Υπηρεσίες Διαδικτύου Α.Ε.	99,99%	4.403
Q-Διαχείριση Συστημάτων και Υπηρεσιών Ολικής Ποιότητας Α.Ε.	51%	150
Σύμβουλοι Επενδύσεων Εργασίας Α.Ε.	100%	7.118
Hellas on Line Α.Ε.	100%	16.291
EFG Hellas (Cayman Islands) Ltd.	100%	17
Banc Post S.A. (Ρουμανία)	36,25%	35.376
EFG EUROBANK AD BEOGRAD (Γιουγκοσλαβία)	89,90%	11.491
Τράπεζα Unitbank Α.Ε.	50%	5.870
Ξενοδοχεία της Ελλάδος Α.Ε. (σε εκκαθάριση)	75,07%	-
<b>β. Μη Ενοποιούμενες</b>		
Διεθνείς Ασφαλιστικές Πρακτορευσεις Α.Ε. (σε εκκαθάριση)	99,9%	29
Ασφαλιστική Πρακτορική Αθηνών ΕΠΕ (αδρανής)	100%	-
Συστήματα Παροχής Υπηρεσιών Ασφαλείας Τραπεζής Αθηνών Ε.Π.Ε (σε εκκαθάριση)	99,67%	-
<b>2. ΣΥΓΓΕΝΕΙΣ</b>		
Ξενοδοχειακή Εταιρία Αεροδρομίου Αθηνών Α.Ε.	20%	3.255
Alico / CEH Balkan Holdings	50%	33.258
TEFIN Α.Ε. Εμπορίας αυτοκινήτων και μηχανημάτων	50%	2.201
Unitfinance Α.Ε. Προώθησης Τραπεζικών Προϊόντων και Υπηρεσιών	40%	48
Κύδων Εμπορική, Τεχνική, Κτηματική, Βιομηχανική Α.Ε.	100%	387
<b>3. ΛΟΙΠΕΣ ΣΥΜΜΕΤΟΧΕΣ</b>		
Κάντωρ Σύμβουλοι Επιχειρήσεων Α.Ε.	18,97%	2.715
Πρόδος Ελληνικές Επενδύσεις Α.Ε.Ε.Χ.	15,20%	17.949
ΔΙΑΣ Α.Ε.Ε.Χ	19,64%	19.927
Διατραπεζικά Συστήματα ΔΙΑΣ	10,22%	2.185
LAMDA Development Ανώνυμη Εταιρεία Συμμετοχών και Αξιοποίησης Ακινήτων	10,38%	28.151
<b>ΣΥΝΟΛΟ</b>		<b>527.241</b>

Σημείωση : Η αξία κτήσεως των συμμετοχών κατά τη χρήση 2002 ανήρχετο στο ποσό 514.611 χιλ. ευρώ και στη χρήση 2001 σε 583.777 χιλ. ευρώ.

Σημειώσεις:

1. Οι συμμετοχές της Τράπεζας αποτιμούνται στην αξία κτήσεώς τους. Στη Λογιστική Κατάσταση 30/6/2003(όπως αυτή δημοσιεύθηκε) το σύνολο των Συμμετοχών που εμφανίζεται στο Ένεργητικό είναι μικρότερο σε σχέση με αυτό του παραπάνω πίνακα και αυτό οφείλεται στο ότι η συμμετοχή της Τράπεζας στην εταιρεία Διεθνείς Ασφαλιστικές Πρακτορεύσεις στη Λογιστική Κατάσταση της Τράπεζας περιλαμβάνεται στο λογαριασμό του Ένεργητικού Χρεώγραφα.
2. Η EFG Telesis Finance A.E.Π.Ε.Υ. είναι το αποτέλεσμα της συγχώνευσης στις 31.12.02 της Telesis Finance A.E.Π.Ε.Υ, με απορρόφηση των εταιρειών A.E. Χρηματοοικονομικών Υπηρεσιών και Συμβούλων Εργασίας, Telesis A.E.Δ.Α.Κ και A.E.Δ.Α.Κ. Εργασίας.
3. Η EFG Ασφαλιστικές Υπηρεσίες A.E. είναι το αποτέλεσμα της συγχώνευσης την 1.4.2003, της EFG Ασφαλιστικές Υπηρεσίες A.E. με απορρόφηση της εταιρείας Ασφαλιστική Πρακτοριακή Εργασίας A.E.
4. Το συνολικό ποσοστό συμμετοχής της Τράπεζας EFG Eurobank Ergasias A.E. στην Επενδύσεις Αναπτύξεως A.E. ανέρχεται σε 43,23%, εκ του οποίου το 35,01% αποτελεί μακροπρόθεσμη επένδυση και εμφανίζεται στις συμμετοχές, ενώ το υπόλοιπο 8,22% αποτελεί μέρος του εμπορικού χαρτοφυλακίου της Τράπεζας.

#### 8.10.2 Έμμεσες Συμμετοχές της Τράπεζας EFG Eurobank Ergasias A.E

ΕΜΜΕΣΕΣ ΣΥΜΜΕΤΟΧΕΣ ΤΗΣ Τράπεζας EFG Eurobank Ergasias A.E. την 30.6.2003 ΜΕΣΩ ΣΥΜΜΕΤΟΧΩΝ ΤΗΣ		
ΕΠΩΝΥΜΙΑ ΕΤΑΙΡΕΙΑΣ	ΣΥΜΜΕΤΕΧΟΥΣΑ ΘΥΓΑΤΡΙΚΗ	ΕΜΜΕΣΗ ΣΥΜΜΕΤΟΧΗ (%)
EFG Ενοικιάσεις Αυτοκινήτων Εμπορική και Τουριστική A.E.	EFG Telesis Finance A.E.Π.Ε.Υ.	75%
EFG A.E.Δ.Α.Κ.	EFG Private Bank (Luxembourg) S.A.	50%
Open 24 A.E.	EFG Business Services A.E.	100%
EFG Eurobank Ergasias International (C.I.) LTD	EFG Telesis Finance A.E.Π.Ε.Υ.	1%
EFG Ασφαλιστικές Υπηρεσίες A.E.	EFG Telesis Finance A.E.Π.Ε.Υ.	5%
EFG Hellas PLC	EFG Private Bank (Luxembourg) S.A.	0,01%
Be-Business Exchanges A.E. Δικτύων Εταιρικών Συναλλαγών A.E.	Hellas on Line A.E.	10%
Ελληνικές Επιχειρήσεις Διεθνούς Εμπορίου και Αναπτύξεως A.E.	EFG Eurobank Properties A.E.	100%
Bulgarian Post Bank AD	Alico/CEH Balkan Holdings	86,24%
ZHNQN Ακίνητα A.E	EFG Eurobank Properties A.E	50%.
Bulgarian Retail Services S.A.	Eurobank Cards A.E.	100%

#### 8.11 Περιγραφή των εταιρειών του Ομίλου της Τράπεζας

Η συνοπτική εικόνα των βασικών επιχειρήσεων του χρηματοπιστωτικού τομέα που ανήκουν στον Όμιλο της Τράπεζας EFG Eurobank Ergasias A.E. έχει ως εξής:

##### 8.11.1 Άμεσες Συμμετοχές Ενοποιούμενες

###### 1. EFG PRIVATE BANK (LUXEMBOURG) S.A.

Το EFG Bank Group ίδρυσε την EFG Private Bank (Luxembourg) SA το 1986. Έδρα της τράπεζας είναι το Λουξεμβούργο, διεύθυνση 5, rue Jean Monnet L-2018, P.O. Box 897, Luxembourg. Η συμμετοχή της Τράπεζας στη συγκεκριμένη τράπεζα ανέρχεται σε 75% του μετοχικού της κεφαλαίου, ενώ το υπόλοιπο 25% ανήκει στο EFG Bank European Financial Group. Η EFG Private Bank (Luxembourg) SA παρέχει ευρύ φάσμα τραπεζικών υπηρεσιών και πραγματοποιεί τραπεζικές εργασίες πάσης φύσεως. Δραστηριοποιείται έντονα στον τομέα του Private Banking και παρέχει υπηρεσίες υποστηρικτικές στον τομέα των αμοιβαίων κεφαλαίων.

Στις 8.3.2000 η EFG Private Bank (Luxembourg) SA προχώρησε σε αύξηση μετοχικού κεφαλαίου κατά Euro 20.000.000 υπέρ των παλαιών μετόχων. Η Τράπεζα EFG Eurobank Ergasias A.E κάλυψε το ποσοστό της (75%).

Η σύνθεση του Διοικητικού Συμβουλίου της τράπεζας έχει ως εξής:

1. Paul Munchen, Πρόεδρος
2. Francois Ries, Διευθύνων Σύμβουλος
3. Νικόλαος Νανόπουλος, Μέλος
4. Νικόλαος Καραμούζης, Μέλος
5. Ιάσμην Ράλλη, Μέλος
6. Περικλής Πεταλάς, Μέλος
7. Emmanuel Bussetil, Μέλος
8. Rene Faltz, Μέλος
9. Jean Mark Wagener, Μέλος

Τα βασικά οικονομικά στοιχεία έχουν ως εξής:

Οικονομικά στοιχεία	σε χιλ. €			
	2002	2001	2000	1999
Πάγιο Ενεργητικό	969	1.562	1.737	1.415
Απαιτήσεις από Πιστωτικά Ιδρύματα και Πελάτες	834.501	791.011	892.074	1.296.321
Σύνολο Ενεργητικού	1.306.265	1.421.224	1.498.900	1.788.846
Μετοχικό Κεφάλαιο	70.000	70.000	70.000	50.000
Ίδια Κεφάλαια	93.749	83.701	79.987	54.456
Υποχρεώσεις προς Πιστωτικά Ιδρύματα και Πελάτες	1.166.590	1.245.008	1.321.870	1.657.050
Κύκλος εργασιών	80.587	102.683	130.983	69.512
Κέρδη χρήσεως προ φόρων	11.905	5.192	6.668	3.558
Κέρδη χρήσεως μετά από φόρους	10.048	3.714	5.530	2.124

## 2. EFG ΑΣΦΑΛΙΣΤΙΚΕΣ ΥΠΗΡΕΣΙΕΣ Α.Ε.

Η θυγατρική αυτή εταιρεία ιδρύθηκε το 1992 και έχει έδρα τον Δήμο Καλλιθέας, διεύθυνση Συγγρού 194. Σκοπός της εταιρείας είναι η διενέργεια εργασιών μεσιτείας ασφαλίσεων και ο συντονισμός της διάθεσης ασφαλιστικών προϊόντων μέσω του δικτύου της Τράπεζας. Το μετοχικό κεφάλαιο της εταιρείας ανέρχεται σε 300.000,00 € (60.000 ονομαστικές μετοχές, ονομαστικής αξίας 5,00 € ανά μετοχή)

Η εταιρεία απορρόφησε δια συγχωνεύσεως την 1.4.2003 την Ασφαλιστική Πρακτορική Εργασίας Α.Ε. με ημερομηνία μετασχηματισμού 30/09/2001.

Η μετοχική σύνθεση της Εταιρείας, σύμφωνα με το μετοχολόγιο της, έχει ως ακολούθως :  
 Τράπεζα EFG Eurobank Ergasias A.E. 60% , American Life Insurance Co 25%, Ν.Κανελλόπουλος-Χρ. Αδαμαντίδης Α.Ε. Γενικές Ασφαλιστικές Επιχειρήσεις 10%, EFG Telesis Finance ΑΕΠΕΥ 5%.

Η σύνθεση του Διοικητικού Συμβουλίου της τράπεζας έχει ως εξής:

1. Βύρων Μπαλλής, Πρόεδρος
2. Νικόλαος Αδαμαντιάδης, Α' Αντιπρόεδρος
3. Χρήστος Μιστιλιόγλου, Β' Αντιπρόεδρος
4. Άννα Τρύφων, Διευθύνουσα Σύμβουλος
5. Κωνσταντίνος Παπαμιχαλόπουλος, Μέλος
6. Χρήστος Κομιόπουλος, Μέλος
7. Αριστοτέλης Καρυτινός, Μέλος
8. Βασίλειος Φλώρος, Μέλος
9. Ευάγγελος Κάββαλος, Μέλος

Τα βασικά οικονομικά στοιχεία έχουν ως εξής:



Οικονομικά στοιχεία	(σε χιλ. €)					
	2002	2001	2000	1999	1998	1997
Απαιτήσεις	3.424	1.896	1.899	2.882	1.002	791
Σύνολο ενεργητικού	5.689	3.347	2.992	4.221	1.439	1.052
Μετοχικό κεφάλαιο	176	88	88	88	88	88
Ίδια κεφάλαια	375	287	243	176	76	66
Υποχρεώσεις	5.032	2.973	2.712	4.005	1.336	983
Κύκλος εργασιών	2.460	1.691	1.531	2.178	915	397
Μικτά κέρδη	1.493	987	991	1.407	309	80
Κέρδη χρήσεως προ φόρων	1.001	710	709	999	15	-68

### 3. EFG HELLAS PLC

Η εταιρεία ιδρύθηκε το 1999 με έδρα το Λονδίνο και λειτουργεί σύμφωνα με την νομοθεσία του Ηνωμένου Βασιλείου. Σκοπός της εταιρείας είναι η συγκέντρωση κεφαλαίων από τις κεφαλαιαγορές με την έκδοση μεταβιβάσιμων τίτλων μέσης διάρκειας (E.M.T.N.) και την χρήση των αντλούμενων κεφαλαίων για την Τράπεζα EFG Eurobank Ergasias A.E. και τις θυγατρικές της. Η εταιρεία επίσης έχει σκοπό τη συγκέντρωση κεφαλαίων μέσω της έκδοσης βραχυπρόθεσμων μεταβιβάσιμων τίτλων (E.C.P.) οι οποίοι δεν είναι εισηγμένοι σε κανένα χρηματιστήριο. Το μετοχικό κεφάλαιο της εταιρείας ανέρχεται σε £12,500.

Οι μεσοπρόθεσμοι τίτλοι (E.M.T.N.) εκδίδονται υπό την εγγύηση της Τράπεζας EFG Eurobank Ergasias A.E. και μπορούν να εισάγονται προς διαπραγμάτευση σε χρηματιστήριο χώρας – μέλους της E.E. με ανώτατο ποσό EYPΩ 1.500.000.000. Μέχρι 31/12/2002 η εταιρεία έχει εκδώσει τίτλους αξίας EYPΩ 685.000.000 οι οποίοι είναι εισηγμένοι στο χρηματιστήριο του Λουξεμβούργου.

Οι βραχυπρόθεσμοι τίτλοι (E.C.P) εκδίδονται υπό την εγγύηση της Τράπεζας EFG Eurobank Ergasias A.E.. με ανώτατο ποσό EYPΩ 1.500.000.000.

Μέχρι 31/12/2002 η εταιρεία έχει εκδώσει τίτλους αξίας EYPΩ 110.000.000

Η μετοχική σύνθεση της Εταιρείας έχει ως ακολούθως :

Τράπεζα EFG Eurobank Ergasias A.E. 99,99%, EFG Private Bank Luxembourg S.A 0,01%.

Η σύνθεση του Διοικητικού Συμβουλίου έχει ως εξής:

1. Νικόλαος Καραμούζης, Πρόεδρος
2. Ιάσμην Ράλλη, Μέλος
3. Φωκίων Καραβίας, Μέλος
4. Andrew Robertson, Μέλος
5. Παναγιώτης Βλαχόπουλος, Μέλος
6. Τζούλια Ζαβάκου, Μέλος

Τα βασικά οικονομικά στοιχεία έχουν ως εξής:

Οικονομικά στοιχεία	(σε χιλ. €)			
	2002	2001	2000	1999
Σύνολο Ενεργητικού	795.679	440.431	150.697	20
Μετοχικό Κεφάλαιο	19	21	20	20
Σύνολο Ιδίων Κεφαλαίων	31	-1	20	20
Κέρδη χρήσεως (προ φόρων)	37	-22	0	0

### 4. EUROBANK CARDS A.E.

Η EUROBANK CARDS Ανώνυμη Εταιρεία Διαχείρισης Προϊόντων Καταναλωτικής Πίστης ιδρύθηκε το 1997 με έδρα τον Δήμο Αθηναίων, διεύθυνση Πετμεζά 13. Αντικείμενο εργασιών της εταιρείας είναι η έκδοση, προώθηση και παρακολούθηση πιστωτικών καρτών, η διαμεσολάβηση για την χορήγηση και παρακολούθηση καταναλωτικών δανείων από φορείς που έχουν την ανάλογη άδεια και η ανάπτυξη λογισμικού και συστημάτων για την υποστήριξη των προαναφερομένων δραστηριοτήτων. Το μετοχικό κεφάλαιο της εταιρείας ανέρχεται σε 586.940,57 € διαιρούμενο σε

20.000 ονομαστικές μετοχές, ονομαστικής αξίας 29,35 € η κάθε μία. Η Τράπεζα κατέχει το 100% του μετοχικού κεφαλαίου. Εντός της χρήσεως 2003 θα πραγματοποιηθεί αύξηση μετοχικού κεφαλαίου.

Η σύνθεση του Διοικητικού Συμβουλίου έχει ως εξής:

1. Βύρων Ν. Μπαλλής, Πρόεδρος
2. Νικόλαος Κ. Νανόπουλος, Αντιπρόεδρος
3. Γεώργιος-Λαυρέντιος Ν. Αλβέρτης, Διευθύνων Σύμβουλος
4. Γεώργιος Κ. Γόντικας, Μέλος
5. Σολομών Α. Μπεράχας, Μέλος
6. Γεώργιος Μ. Γεωργίου, Μέλος (αναμένεται ο διορισμός νέου μέλους σε αντικατάσταση του αποβιώσαντος Γ. Γεωργίου)

Τα βασικά οικονομικά στοιχεία έχουν ως εξής:

Οικονομικά στοιχεία	(σε χιλ. ευρώ)			
	2002	2001	2000	1999
Πάγιο ενεργητικό	12.295	9.660	2.298	1.499
Απαιτήσεις	8.107	6.031	3.824	5.350
Σύνολο ενεργητικού	24.449	18.866	8.039	8.075
Μετοχικό κεφάλαιο	587	587	587	587
Ίδια κεφάλαια	-1.895	2.542	1.383	1.085
Υποχρεώσεις	23.149	16.170	6.540	6.850
Κύκλος εργασιών	39.129	31.702	19.835	12.996
Μικτά κέρδη	34.209	27.678	17.224	11.052
Κέρδη (Ζημιές) χρήσεως προ φόρων	-4.437	2.456	1.525	2.605

## 5. EFG EUROBANK ERGASIAS XPHMATOΛOYTIKES MISOΘΩΣEIS A.E.

Η εταιρία ξεκίνησε ως, «Χρηματοδοτικές Μισθώσεις Εργασίας Α.Ε.» (ERGOLEASING) με έτος ίδρυσης το 1991 και βασικούς μετόχους την Τράπεζα Εργασίας Α.Ε. με ποσοστό 70,2% (9.833.600 μετοχές ονομαστικής αξίας δρχ. 1.000 η καθεμία) και την Πληροφορική Εργασίας με ποσοστό 20%. Έδρα της εταιρείας είναι ο Δήμος Αθηναίων, διεύθυνση Πραξιτέλους 40-44, Αθήνα. Το μετοχικό της κεφάλαιο σήμερα ανέρχεται σε 47.000.000 ευρώ (4.700.000 ονομαστικές μετοχές, ονομαστικής αξίας 10 ευρώ η κάθε μία. Στις 26.11.1999 η Γενική Συνέλευση των μετόχων της εταιρείας Χρηματοδοτικές Μισθώσεις Εργασίας Α.Ε. αποφάσισε την αύξηση του μετοχικού κεφαλαίου της εταιρείας κατά ποσό 12.000 εκατ. δραχμών. Η πρώην Τράπεζα Εργασίας Α.Ε. κάλυψε το ποσοστό της (70,24%) με αποτέλεσμα το κόστος της συμμετοχής της να αυξηθεί από δρχ. 3.059 εκατ. σε δρχ. 11.489 εκατ. Στις 8.8.2001 η "INFO QUEST (INFO KOYEΣT) Ανώνυμη Εμπορική και Βιομηχανική Εταιρεία Ηλεκτρονικών Υπολογιστών, Συστημάτων Επικοινωνίας και Περιφερειακών", καθολικός διάδοχος της Πληροφορικής Εργασίας Α.Ε.Β.Ε. λόγω συγχώνευσης με απορρόφηση της δεύτερης από την πρώτη, μεταβίβασε στην Τράπεζα το σύνολο της συμμετοχής της στην ERGOLEASING, ήτοι 2.801.400 μετοχές (ποσοστό 20,01%). Στις 23.8.2001 η "Πρόδος Ελληνικές Επενδύσεις Α.Ε.", μεταβίβασε στην Τράπεζα EFG Eurobank Ergasias Α.Ε. το σύνολο της συμμετοχής της στην ERGOLEASING, ήτοι 1.120.000 μετοχές (ποσοστό 8%). Κατόπιν των ανωτέρω μεταβιβάσεων η συμμετοχή της Τράπεζας στο μετοχικό κεφάλαιο της εταιρείας ανέρχεται σε ποσοστό 98,25%.

Στις 25/1/2002 οι Γενικές Συνελεύσεις των εταιρειών «Χρηματοδοτικές Μισθώσεις Εργασίας Α.Ε.» και «EFG Eurobank Χρηματοδοτικές Μισθώσεις Α.Ε.» αποφάσισαν τη συγχώνευση των δύο εταιρειών με απορρόφηση της δεύτερης από την πρώτη και με ισολογισμό μετασχηματισμού της 30/6/2001. Στις 11.02.2002 ολοκληρώθηκε η απορρόφηση της EFG Eurobank Χρηματοδοτικές Μισθώσεις από την Χρηματοδοτικές Μισθώσεις Εργασίας Α.Ε. η οποία μετονομάστηκε σε EFG Eurobank Ergasias Χρηματοδοτικές Μισθώσεις Α.Ε. Η συμμετοχή της Τράπεζας στο μετοχικό κεφάλαιο της νέας εταιρείας ανέρχεται σε ποσοστό 100%.μετά την απορρόφηση της εταιρίας «Επενδύσεις Εργασίας Α.Ε.» που κατείχε το 0,63 %

Η Εταιρεία δραστηριοποιείται στη χρηματοδοτική μίσθωση κινητού εξοπλισμού και ακινήτων, τόσο σε επιχειρήσεις όσο και σε ελεύθερους επαγγελματίες. Η Εταιρεία προσφέρει, ανάλογα με τις εκάστοτε ανάγκες των πελατών της, πέραν της κλασικής μορφής leasing και όλες τις άλλες μορφές χρηματοδοτικής μίσθωσης όπως leasing σε συνάλλαγμα, sale & lease back, leasing με κυμαινόμενα μισθώματα κλπ.

Η σύνθεση του Διοικητικού Συμβουλίου έχει ως εξής:

1. Χρήστος Κομιόπουλος, Πρόεδρος
2. Γεώργιος Μαρίνος, Αντιπρόεδρος
3. Χαράλαμπος Κύρκος, Μέλος
4. Φώτιος Τσίτσος, Μέλος
5. Ευάγγελος Κάββαλος, Μέλος
6. Αριστοτέλης Καρυτινός, Μέλος
7. Παναγιώτης Μαντάς, Μέλος

Τα βασικά οικονομικά στοιχεία έχουν ως εξής:

Οικονομικά Στοιχεία	(σε χιλ. €)				
	2002	2001	2000	1999	1998
Αναπόσβεστα πάγια	564.236	425.627	161.346	124.050	93.015
Κυκλοφορούν ενεργητικό	21.774	22.856	5.467	8.570	6.755
Ίδια κεφάλαια	60.262	61.449	67.239	52.400	17.455
Μακροπρόθεσμες υποχρεώσεις	408.644	159.628	76.342	42.880	28.190
Βραχυπρόθεσμες υποχρεώσεις	96.336	233.990	38.943	43.820	53.411
Σύνολο υποχρεώσεων	534.977	393.618	115.285	86.690	81.599
Κύκλος εργασιών	153.237	106.198	76.420	60.610	53.156
Μικτά κέρδη	24.772	24.146	20.000	15.080	10.180
Κέρδη προ φόρων	1.344	7.977	9.705	4.730	3.281
Κέρδη μετά από φόρους	0	4.014	5.721	1.380	2.849

\* Τα κονδύλια της χρήσης 2001 για την περίοδο από 1/7-31/12/2001 περιλαμβάνουν και την απορροφηθείσα εταιρία «EFG Eurobank Χρηματοδοτικές Μισθώσεις Α.Ε.»

## 6. EFG EUROBANK ΧΡΗΜΑΤΙΣΤΗΡΙΑΚΗ Α.Ε.Π.Ε.Υ.

Η EFG Eurobank Χρηματιστηριακή Α.Ε.Π.Ε.Υ ιδρύθηκε το 1999 με έδρα το Δήμο Αθηναίων, διεύθυνση Φιλελλήνων 10 & Ξενοφώντος 13. Σκοπός της εταιρείας είναι η διεξαγωγή χρηματιστηριακών συναλλαγών κάθε είδους σε χρηματιστήρια αξιών και παραγώγων, καθώς και η παροχή όλων των κύριων και παρεπόμενων επενδυτικών υπηρεσιών που προβλέπονται από την εκάστοτε ισχύουσα νομοθεσία. Στις 30.11.2001 ολοκληρώθηκε η συγχώνευση με απορρόφηση της Χρηματιστηριακής Εργασίας Α.Χ.Ε. και της ΤΕΛΕΣΙΣ Χρηματιστηριακής Α.Ε., από την EFG Eurobank Χρηματιστηριακή Α.Ε.Π.Ε.Υ. Το μετοχικό κεφάλαιο της εταιρείας ανέρχεται σε δώδεκα εκατομμύρια (12.000.000,00) ευρώ και διαιρείται σε εξακόσιες χιλιάδες (600.000) μετοχές, ονομαστικής αξίας είκοσι (20,00) ευρώ η κάθε μία. Η Τράπεζα κατέχει το 100% του μετοχικού κεφαλαίου.

Η σύνθεση του Διοικητικού Συμβουλίου έχει ως εξής:

1. Νικόλαος Καραμούζης, Πρόεδρος
2. Βίκτωρ Ασσέρ, Αντιπρόεδρος & Διευθύνων Σύμβουλος
3. Νικόλαος Ανδριανόπουλος, Μέλος
4. Άμπης Λεβής, Μέλος
5. Ελένη Μάτσου, Μέλος
6. Κων/νος Παναγίδης, Μέλος
7. Ελένη Τζάκου, Μέλος

Τα βασικά οικονομικά στοιχεία έχουν ως εξής:

Οικονομικά στοιχεία	(σε χιλ. €)			
	2002	2001**	2000	1999*
Απαιτήσεις	111.094	149.907	21.397	43.380
Σύνολο ενεργητικού	158.960	212.063	54.927	59.820
Μετοχικό κεφάλαιο	12.000	12.000	5.869	5.870
Ίδια κεφάλαια	57.567	76.722	16.960	16.040
Υποχρεώσεις	100.697	132.576	37.791	43.620
Κύκλος εργασιών	101.394	75.172	44.327	17.710
Μικτά κέρδη	8.083	16.928	24.901	11.470
Κέρδη χρήσεως προ φόρων	2.120	2.642	24.924	10.170

\*Στοιχεία από τη Λογιστική κατάσταση της περιόδου 17.2-31.12.1999, ενώ η πρώτη εταιρική χρήση της εταιρείας λήγει, σύμφωνα με το καταστατικό της, την 31.12.2000.

*\*\*Στα στοιχεία του 2001 περιλαμβάνονται και τα οικονομικά στοιχεία των απορροφούμενων εταιριών 'Χρηματιστηριακή Εργασίας Α.Χ.Ε' και 'ΤΕΛΕΣΙΣ Χρηματιστηριακή Α.Ε.' από την ημερομηνία του ισολογισμού μετασχηματισμού (30/4/2001) και μέχρι την ημερομηνία της έγκρισης της συγχώνευσης (30/11/2001)*

## 7. EFG FACTORS A.E. Πρακτορείας Επιχειρηματικών Απαιτήσεων

Η εταιρεία ιδρύθηκε το 1999 με έδρα τον Δήμο Αθηναίων, διεύθυνση Όθωνος 8-10. Έδρα της εταιρείας από 24/10/2002 είναι ο Δήμος Αγίας Παρασκευής, διεύθυνση Καποδιστρίου 3. Σκοπός της εταιρείας είναι η διενέργεια πράξεων πρακτορείας επιχειρηματικών απαιτήσεων σύμφωνα με τις διατάξεις του ν. 1905/90, όπως ισχύει. Το αρχικό μετοχικό κεφάλαιο της εταιρείας ανερχόταν σε δρχ. 2.000 εκατ. και διαιρείτο σε 200.000 μετοχές, ονομαστικής αξίας δρχ. 10.000 η κάθε μία. Μετά από την από 30.6.2002 απόφαση της Γενικής Συνέλευσης των Μετόχων και την έγκριση της Νομαρχίας Αθηνών, το μετοχικό κεφάλαιο αυξήθηκε κατά € 130.594,28 με κεφαλαιοποίηση αποθεματικών, με αύξηση της ονομαστικής αξίας της μετοχής σε € 30 και έτσι το μετοχικό κεφάλαιο ανήλθε σε €6.000.000. Με την από 20.12.02 απόφαση της Έκτακτης Γενικής Συνέλευσης, το μετοχικό κεφάλαιο αυξήθηκε περαιτέρω κατά € 3.000.000 με καταβολή μετρητών, με αύξηση της ονομαστικής αξίας της μετοχής σε € 45. Το ποσό της τελευταίας ανωτέρω αύξησης κατεβλήθη ολοσχερώς το 2002. Το μετοχικό Κεφάλαιο μετά την έγκριση της Νομαρχίας που έγινε στις 21/5/2003 διαμορφώθηκε σε 9.000.000€. Η Τράπεζα κατέχει το 100% του μετοχικού κεφαλαίου της εταιρείας.

Η σύνθεση του Διοικητικού Συμβουλίου έχει ως εξής:

1. Βασίλειος Φλώρος, Πρόεδρος
2. Χρήστος Κομιόπουλος, Αντιπρόεδρος
3. Στυλιανός Παπαδερός, Μέλος
4. Ευάγγελος Κάββαλος, Μέλος
5. Γεώργιος Μαρίνος, Μέλος

Τα βασικά οικονομικά στοιχεία έχουν ως εξής:

Οικονομικά στοιχεία	(σε χιλ. €)		
	2002	2001	2000
Σύνολο Ενεργητικού	157.221	91.433	27.778
Μετοχικό Κεφάλαιο	6.000	5.869	5.869
Σύνολο Ιδίων Κεφαλαίων	7.674	6.656	6.071
Κέρδη χρήσεως (προ φόρων)	1.649	1.054	386

## 8. EFG EUROBANK PROPERTIES ΑΝΩΝΥΜΗ ΕΤΑΙΡΕΙΑ ΔΙΑΧΕΙΡΙΣΗΣ ΑΚΙΝΗΤΩΝ

Η EFG Eurobank Properties Ανώνυμη Εταιρεία Διαχείρισης Ακινήτων ιδρύθηκε το 1952 και έχει έδρα τον Δήμο Αθηναίων. Παρέχει ευρύ φάσμα δραστηριοτήτων και υπηρεσιών με στόχο να εξελιχθεί άμεσα σε ηγετική μορφή στο χώρο του real estate στην Ελλάδα. Αντικείμενο εργασιών της είναι οι επενδύσεις σε ακίνητη περιουσία, η διαχείριση ακίνητης περιουσίας, οι εκτιμήσεις ακινήτων καθώς και το brokerage. Στις 16.6.2000 η Γενική Συνέλευση των μετόχων της εταιρείας αποφάσισε την αύξηση του μετοχικού κεφαλαίου της εταιρείας κατά ποσό 2.395.584.150 δραχμών τοις μετρητοίς με την έκδοση 3.304.254 νέων μετοχών ονομαστικής αξίας 725 δραχμών και τιμή εκδόσεως 2.170 δραχμών η κάθε μία. Στην παραπάνω αύξηση, η Τράπεζα, μοναδικός μέτοχος της εταιρείας, παραιτήθηκε από το δικαίωμά της προτίμησης στην αποφασισθείσα αύξηση και δεν συμμετείχε στην αύξηση αυτή. Την 30/11/2001 η Γενική Συνέλευση των μετόχων αποφάσισε την αύξηση του μετοχικού κεφαλαίου κατά € 587.234,04 και την μετατροπή του σε ευρώ, με επιπλέον αύξηση κατά δρχ. 5.505.220.395 λόγω στρογγυλοποίησης. Την 20/12/2002 η Γενική Συνέλευση των μετόχων αποφάσισε την αύξηση του μετοχικού κεφαλαίου κατά € 298.200,00 δια κεφαλαιοποίησως της διαφοράς από αναπροσαρμογή των παγίων με έκδοση 140.000 νέων μετοχών ονομαστικής αξίας € 2,13. Κατόπιν των ανωτέρω, το μετοχικό κεφάλαιο της εταιρείας ανέρχεται σήμερα σε € 14.991.114,66 διαιρεμένο σε 7.038.082 μετοχές, ονομαστικής αξίας € 2,13 η κάθε μία.

Η μετοχική σύνθεση της Εταιρείας, σύμφωνα με το μετοχολόγιο της, έχει ως ακολούθως :

Τράπεζα EFG Eurobank Ergasias A.E. 50,1%, REIB EUROPE INVESTMENTS LTD 20%, LAMDA DEVELOPMENT AE Συμμετοχών & Αξιοποίησης Ακινήτων 29,9%.

Η σύνθεση του Διοικητικού Συμβουλίου έχει ως εξής:

1. Χαράλαμπος Κύρκος, Πρόεδρος

2. Λάμπρος Αναγνωστόπουλος, Αντιπρόεδρος
3. Αριστοτέλης Καρυτινός, Διευθύνων Σύμβουλος
4. Χριστόφορος Παπαχριστοφόρου, Μέλος
5. Βασίλειος Μπρακούλιας, Μέλος

Τα βασικά οικονομικά στοιχεία έχουν ως εξής:

Οικονομικά στοιχεία	(σε χιλ. €)				
	2002	2001	2000	1999	1998
Πάγιο Ενεργητικό	124.103	67.857	46.333	7.965	3.571
Μετοχικό κεφάλαιο	14.991	14.693	14.090	3.390	3.390
Ίδια κεφάλαια	39.660	36.649	34.919	3.112	3.108
Καθαρά αποτελέσματα χρήσεως προ φόρων	4.727	2.306	1.909	3	-86

### 9. EFG ΑΣΦΑΛΙΣΤΙΚΗ ΑΝΩΝΥΜΟΣ ΕΤΑΙΡΕΙΑ ΓΕΝΙΚΩΝ ΑΣΦΑΛΙΣΕΩΝ

Η εταιρεία ιδρύθηκε το 1987 από την πρώην Τράπεζα Κρήτης, με σκοπό την κάλυψη κινδύνων κυρίως συνδεδεμένων με τις εργασίες της Τράπεζας. Έδρα της εταιρείας είναι ο Δήμος Καλλιθέας, διεύθυνση Συγγρού 194. Η Τράπεζα κατέχει το 100% του μετοχικού κεφαλαίου της εταιρείας. Το μετοχικό κεφάλαιο της εταιρείας ανέρχεται σε 352.200 € (12.000 μετοχές ονομαστικής αξίας 29,35 € ανά μετοχή).

Η σύνθεση του Διοικητικού Συμβουλίου έχει ως εξής:

1. Βύρων Μπαλλής, Πρόεδρος
2. Κωνσταντίνος Παπαμιχαλόπουλος, Διευθύνων Σύμβουλος
3. Στυλιανός Παπαδερός, Μέλος
1. Βλασταράκης Μιχαήλ, Μέλος
4. Όθων Κολλυριώτης, Μέλος
5. Γεώργιος Αλβέρτης, Μέλος
6. Θεόδωρος Καλαντώνης, Μέλος

Τα βασικά οικονομικά στοιχεία έχουν ως εξής:

Οικονομικά στοιχεία	(σε χιλ. ευρώ)					
	2002	2001	2000	1999	1998	1997
Σύνολο Ενεργητικού	15.974	12.893	10.060	7.894	5.456	4.828
Μετοχικό Κεφάλαιο	352	352	352	352	352	352
Συμμετοχή της Τράπεζας	100%	100%	100%	99,58%	99,58%	99,58%
Σύνολο Ιδίων Κεφαλαίων	9.048	7.695	6.627	6.324	4.056	3.677
Κέρδη χρήσεως (προ φόρων)	2.184	1786	743	2.518	616	602

### 10. EFG ΑΣΦΑΛΙΣΤΙΚΗ ΖΩΗΣ ΑΝΩΝΥΜΟΣ ΕΤΑΙΡΕΙΑ ΑΣΦΑΛΙΣΕΩΝ ΖΩΗΣ

Η εταιρεία ιδρύθηκε το 1988 από την πρώην Τράπεζα Κρήτης, με σκοπό την πώληση ασφαλειών ζωής μέσω του δικτύου της Τράπεζας EFG Eurobank Ergasias A.E. A.E. στους πελάτες αυτής. Έδρα της εταιρείας είναι ο Δήμος Καλλιθέας, διεύθυνση Συγγρού 194. Η Τράπεζα κατέχει το 100% του μετοχικού κεφαλαίου της εταιρείας. Το μετοχικό κεφάλαιο της εταιρείας ανέρχεται σε 1.467.500 € (50.000 μετοχές ονομαστικής αξίας 29,35 € ανά μετοχή).

Η σύνθεση του Διοικητικού Συμβουλίου έχει ως εξής:

1. Βύρων Μπαλλής, Πρόεδρος
2. Κωνσταντίνος Παπαμιχαλόπουλος, Διευθύνων Σύμβουλος
3. Στυλιανός Παπαδερός, Μέλος
4. Βλασταράκης Μιχαήλ, Μέλος
5. Όθων Κολλυριώτης, Μέλος
6. Γεώργιος Αλβέρτης, Μέλος
7. Θεόδωρος Καλαντώνης, Μέλος

Τα βασικά οικονομικά στοιχεία έχουν ως εξής:

<b>Οικονομικά στοιχεία</b>	<b>2002</b>	<b>2001</b>	<b>2000</b>	<b>1999</b>	<b>1998</b>
Σύνολο Ενεργητικού	29.896	13.107	9.090	4.687	1.966
Μετοχικό Κεφάλαιο	1.468	1.468	1.467	440	440
Συμμετοχή της Τράπεζας	100%	100%	100%	99,67%	99,67%
Σύνολο Ιδίων Κεφαλαίων	9.969	8.119	5.907	4.446	1.585
Κέρδη χρήσεως (προ φόρων)	5.307	3.528	1.908	2.867	346

## 11. EFG A.E.Δ.Α.Κ.

Η EFG ΑΕΔΑΚ είναι η πρόην εταιρεία «Hanwha Hellas Ανώνυμη Εταιρεία Διαχείρισης Αμοιβαίων Κεφαλαίων» (διακριτικός τίτλος «Hanwha Hellas A.E.Δ.Α.Κ») η οποία μετά την συγχώνευση της Τράπεζας Αθηνών Α.Ε. με την Τράπεζα EFG Eurobank Ergasias Α.Ε., μετονομάστηκε σε EFG Α.Ε.Δ.Α.Κ. Ιδρύθηκε το 1996 σε συνεργασία με τη First Securities Co. Ltd. Έδρα της εταιρείας είναι ο Δήμος Αθηναίων, διεύθυνση Σταδίου 10, Αθήνα. Αποκλειστικός σκοπός της εταιρείας είναι η διαχείριση Αμοιβαίων Κεφαλαίων σύμφωνα με τις διατάξεις του ν. 1969/1991. Η συμμετοχή της Τράπεζας EFG Eurobank Ergasias Α.Ε. στην εταιρεία αυτή ανέρχεται στο 50% του μετοχικού της κεφαλαίου (19.000 μετοχές ονομαστικής αξίας 29,35 € η κάθε μία). Το υπόλοιπο 50% του μετοχικού κεφαλαίου (19.000 μετοχές ονομαστικής αξίας 29,35 € η κάθε μία) ανήκει στην EFG Private Bank (Luxembourg) S.A.

Η σύνθεση του Διοικητικού Συμβουλίου έχει ως εξής:

1. Βύρων Μπαλλής, Πρόεδρος
2. Αντώνιος Καραγιάννης, Αντιπρόεδρος
3. Αριστείδης Ξερόφος, Διευθύνων Σύμβουλος
4. Βλασταράκης Μιχαήλ, Μέλος
5. Ιάσμην Ράλλη, Μέλος
6. Ράλλης Σπανδωνίδης, Μέλος
7. Francois Ries, Μέλος
8. Στυλιανός Παπαδερός, Μέλος

Τα βασικά οικονομικά στοιχεία έχουν ως εξής:

<b>Οικονομικά στοιχεία</b>	<b>(σε χιλ. €)</b>			
	<b>2002</b>	<b>2001</b>	<b>2000</b>	<b>1999</b>
Πάγιο Ενεργητικό	234	350	409	150
Χρεόγραφα	6.969	8.894	1.507	270
Σύνολο Ενεργητικού	19.407	15.316	6.181	570
Μετοχικό Κεφάλαιο	1.115	1.115	1.115	290
Ίδια Κεφάλαια	2.379	2.087	1.300	360
Υποχρεώσεις	16.730	13.135	4.830	190
Κύκλος Εργασιών	23.637	25.087	8.817	200
Μικτά Κέρδη	2.059	1.981	997	40
Κέρδη χρήσεως προ φόρων	888	1.311	394	(20)

## 12. EFG TELESIS FINANCE A.E.Π.Ε.Υ.

Η EFG Finance A.E.Π.Ε.Υ. ιδρύθηκε το 2000 με έδρα το Δήμο Αθηναίων, διεύθυνση Όθωνος 6 και στις 18.12.01 μετονομάστηκε σε EFG Telesis Finance A.E.Π.Ε.Υ. Σκοπός της εταιρείας είναι η παροχή των εξής επενδυτικών υπηρεσιών που προβλέπονται εκάστοτε από τον νόμο:

1. Κύριες Επενδυτικές Υπηρεσίες: α) λήψη και διαβίβαση για λογαριασμό επενδυτών εντολών για κατάρτιση συναλλαγών επί των αναφερόμενων στον ν. 2396/1996 χρηματοπιστωτικών μέσων, β) διαχείριση επενδυτικών χαρτοφυλακίων πελατών, στο πλαίσιο εντολής τους, εφόσον τα χαρτοφυλάκια συμπεριλαμβάνουν χρηματοπιστωτικά μέσα που αναφέρονται ανωτέρω υπό α, γ) αναδοχή της έκδοσης χρηματοπιστωτικών μέσων που αναφέρονται ανωτέρω υπό α ή και διάθεσή τους.
2. Παρεπόμενες Επενδυτικές Υπηρεσίες: α) παροχή συμβουλών σε επιχειρήσεις σχετικά με τη διάρθρωση του κεφαλαίου τους, τη διαμόρφωση της επιχειρηματικής τους στρατηγικής και κάθε θέμα σχετιζόμενο με την επιχειρηματική τους

δραστηριότητα, καθώς και παροχή συμβουλών και υπηρεσιών στους τομείς συγχώνευσης και εξαγοράς επιχειρήσεων, β) υπηρεσίες συνδεδεμένες με την αναδοχή έκδοσης και γ) παροχή συμβουλών στον τομέα των επενδύσεων με αντικείμενο χρηματοπιστωτικά μέσα αναφερόμενα υπό 1α.

Στις 31/12/2002 ολοκληρώθηκε η συγχώνευση με απορρόφηση των εταιρειών Α.Ε. Χρηματοοικονομικών Υπηρεσιών και Συμβούλων Εργασίας, ΑΕΔΑΚ Εργασίας και Τέλεσις ΑΕΔΑΚ από την EFG Telesis Finance ΑΕΠΕΥ. Το μετοχικό κεφάλαιο της εταιρείας μετά την συγχώνευση, ανέρχεται σε € 15.807.000 και διαιρείται σε 316.140 μετοχές, ονομαστικής αξίας € 50 η κάθε μία. Η συμμετοχή της Τράπεζας ανέρχεται στο 100% του μετοχικού κεφαλαίου.

Η σύνθεση του Διοικητικού Συμβουλίου της έχει ως εξής:

Νικόλαος Καραμούζης, Πρόεδρος  
 Μαρίνα Εφραίμογλου, Αντιπρόεδρος και Διευθύνουσα Σύμβουλος  
 Βίκτωρ Πιζάντε, Αντιπρόεδρος και Διευθύνων Σύμβουλος  
 Φωκίων Καραβίας, Μέλος  
 Σπυρίδων Παντελιάς, Μέλος  
 Χρήστος Κομιόπουλος, Μέλος  
 Κωνσταντίνος Μητρόπουλος, Μέλος  
 Ευθύμιος Μπουλούτας, Μέλος

Τα βασικά οικονομικά στοιχεία έχουν ως εξής:

Οικονομικά στοιχεία	σε χιλ. ευρώ		
	2002	2001	2000
Σύνολο Ενεργητικού	38.590	23.728	16.364
Μετοχικό Κεφάλαιο	15.807	14.675	14.674
Σύνολο Ιδίων Κεφαλαίων	22.745	16.349	15.308
Κέρδη χρήσεως (προ φόρων)	4.907	6.692	972

### 13. EFG BUSINESS SERVICES A.E.

Η EFG Business Services A.E. ιδρύθηκε στις 8 Ιουνίου 2000 με έδρα τον Δήμο Αθηναίων, διεύθυνση Τζιραίων 8-10, Αθήνα. Σκοπός της εταιρείας είναι η παροχή υπηρεσιών σε φυσικά και νομικά πρόσωπα με αντικείμενο την οργάνωση και διαχείριση θεμάτων μισθοδοσίας του προσωπικού τους. Η παροχή συμβουλευτικών υπηρεσιών στρατηγικού, οργανωτικού, οικονομικού χαρακτήρα καθώς και σε θέματα πληροφορικής σε φυσικά και νομικά πρόσωπα. Η παροχή υπηρεσιών σε φυσικά και νομικά πρόσωπα με αντικείμενο τη διαμεσολάβηση της εταιρείας στην προώθηση πωλήσεων προϊόντων και υπηρεσιών τους. Το αρχικό μετοχικό κεφάλαιο της εταιρείας ανήρχετο σε δρχ. 300 εκατ. διαιρετό σε 30.000 μετοχές, ονομαστικής αξίας δρχ. 10.000 η κάθε μία. Μετά από απόφαση της Έκτακτης Γενικής Συνέλευσης των Μετόχων της 30.11.2000, το μετοχικό κεφάλαιο αυξήθηκε το έτος 2001 κατά 1.000.000.000 δρχ. με την έκδοση 100.000 νέων μετοχών ονομαστικής αξίας δρχ. 10.000 η κάθε μία. Με την από 18.12.2001 απόφαση της έκτακτης Γενικής Συνέλευσης των Μετόχων αποφασίστηκε η μετατροπή της ονομαστικής αξίας των μετοχών σε Ευρώ 29,35. Έτσι το μετοχικό κεφάλαιο της εταιρείας ανέρχεται σε 3.815.500 € (130.000 μετοχές ονομαστικής αξίας 29,35 € ανά μετοχή). Η ΤΡΑΠΕΖΑ EFG EUROBANK ERGASIAS A.E. κατέχει 99,999% του μετοχικού κεφαλαίου της εταιρείας.

Η σύνθεση του Διοικητικού Συμβουλίου έχει ως εξής:

1. Δημήτριος – Βασίλειος Κόκκινος, Πρόεδρος
2. Μιχαήλ Βλασταράκης, Αντιπρόεδρος
3. Αικατερίνη Τριβυζά, Διευθύνων Σύμβουλος
4. Πέτρος Αγγελάκης, Μέλος
5. Βύρων Μπαλλής, Μέλος
6. Κων/νος Παναγούλιας, Μέλος

Η πρώτη εταιρική χρήση έκλεισε στις 31.12.2001

Τα βασικά οικονομικά στοιχεία έχουν ως εξής:

	01/01/2002-31/12/2002	8 /6/2000-31/12/2001
<b>Οικονομικά στοιχεία</b>	<b>(σε χιλ.ευρώ)</b>	<b>(σε χιλ.ευρώ)</b>
Πάγιο Ενεργητικό	3.042	3.025
Κυκλοφορούν Ενεργητικό	1.411	1.320
Σύνολο Ενεργητικού	4.610	4.486
Μετοχικό Κεφάλαιο	3.816	3.816
Ίδια Κεφάλαια	4.123	4.001
Υποχρεώσεις	423	449
Κύκλος εργασιών	2.139	2.176
Μικτά κέρδη	1.379	1.499
Κέρδη χρήσεως προ φόρων	240	356

#### 14. EFG ΕΝΟΙΚΙΑΣΕΙΣ ΑΥΤΟΚΙΝΗΤΩΝ ΕΜΠΟΡΙΚΗ ΚΑΙ ΤΟΥΡΙΣΤΙΚΗ Α.Ε. (πρώην Autorental)

Ιδρύθηκε στο τέλος του 1998 με βασικό μέτοχο την ERGOFINANCE Α.Ε. (75%) (150.000 μετοχές ονομαστικής αξίας δρχ. 1.000 η κάθε μία). Το μετοχικό κεφάλαιο της εταιρείας ανέρχεται σε ευρώ 588 χιλ. και έδρα της είναι ο Δήμος Αθηναίων. Αντικείμενο εργασιών της εταιρείας είναι η μίσθωση, αγορά, πώληση αυτοκινήτων, μοτοσυκλετών, μοτοποδηλάτων και κάθε είδους οχημάτων και θαλασσιών σκαφών. Σύμφωνα με το καταστατικό της εταιρείας, μπορεί να ασκεί κάθε εμπορική δραστηριότητα σχετική με το παραπάνω αντικείμενο εργασιών, να προσφέρει τουριστικές υπηρεσίες και να αντιπροσωπεύει επιχειρήσεις με τους ίδιους ή παρεμφερείς σκοπούς. Στις 18/7/2002 η Τράπεζα απέκτησε δι' αγοράς το 25% (50.000 μετοχές) του μετοχικού κεφαλαίου της εταιρείας από την κα Πολυτίμη Καμμένου και τον κο Ηλία Καμμένο, πέραν του ποσοστού 75% που κατέχει εμμέσως, μέσω της EFG Telesis Finance Α.Ε.Π.Ε.Υ.

Η μετοχική σύνθεση της Εταιρείας σύμφωνα με το μετοχολόγιο της εταιρείας έχει ως ακολούθως :  
EFG Telesis Finance Α.Ε.Π.Ε.Υ. 75%, Τράπεζα EFG Eurobank Ergasias Α.Ε. 25%.

Η σύνθεση του Διοικητικού Συμβουλίου έχει ως εξής:

1. Χ. Κομιόπουλος, Πρόεδρος
2. Π. Παπακυριάκη Αντιπρόεδρος & Διευθύνουσα Σύμβουλος
3. Π. Μαντάς, Μέλος
4. Γ. Αργυρόπουλος, Μέλος
5. Α. Αντωνόπουλος, Μέλος

Τα βασικά οικονομικά στοιχεία έχουν ως εξής:

	<b>(σε χιλ. ευρώ)</b>			
<b>Οικονομικά Στοιχεία</b>	<b>2002</b>	<b>2001</b>	<b>2000</b>	<b>1999</b>
Αναπόσβεστα Πάγια	2.452	1.719	1.306	608
Κυκλοφορούν Ενεργητικό	1.477	685	266	106
Ίδια Κεφάλαια	708	673	607	598
Μακροπρόθεσμες Υποχρεώσεις	0	0	0	0
Βραχυπρόθεσμες Υποχρεώσεις	3.442	2.129	1.256	223
Σύνολο Υποχρεώσεων	3.442	2.129	1.256	223
Κύκλος εργασιών	5.989	4.308	2.676	522
Μικτά Κέρδη	882	329	263	95
Κέρδη προ Φόρων	265	113	77	15
Κέρδη μετά από Φόρους	130	66	46	11

Σημ. Η εταιρεία έχει ελεχθεί για τις χρήσεις 1999, 2000, 2001.



### 15. ΑΣΦΑΛΙΣΤΙΚΗ ΠΡΑΚΤΟΡΙΑΚΗ ΕΡΓΑΣΙΑΣ Α.Ε.

Η Ασφαλιστική Πρακτορική Εργασία Α.Ε. ιδρύθηκε το 1995 με έδρα το δήμο Καλλιθέας, οδός Συγγρού 194, με βασικό μέτοχο την Τράπεζα που συμμετείχε με ποσοστό 90% και την Χρηματοοικονομικών Υπηρεσιών και Συμβούλων Εργασίας Α.Ε. με ποσοστό 10%. Δραστηριότητά της ήταν η πρακτόρευση ασφαλιστικών εργασιών. Την 3.12.2001 η Τράπεζα μεταβίβασε δια πώλησεως ποσοστό 25% στην American Life Insurance Co. και ποσοστό 10% στην Ν.Κανελλόπουλος – Χ.Αδαμαντιάδης Α.Ε. Γενικές Ασφαλιστικές Επιχειρήσεις και παρέμεινε με ποσοστό 55% του μετοχικού κεφαλαίου της εταιρείας. Το ποσοστό 10% του μετοχικού κεφαλαίου που κατείχε η Χρηματοοικονομικών Υπηρεσιών και Συμβούλων Εργασίας Α.Ε. λόγω της συγχωνεύσεως της από την EFG Telesis Finance ΑΕΠΕΥ μεταβιβάστηκε στην τελευταία. Την 1.4.2003 ολοκληρώθηκε η συγχώνευση με απορρόφηση της εταιρείας από την EFG Ασφαλιστικές Υπηρεσίες Α.Ε., με ισολογισμούς μετασηματισμού της 30.9.2001.

### 16. EFG EUROBANK ERGASIAS INTERNATIONAL (C. I.) LTD

Η εταιρεία ιδρύθηκε τον Απρίλιο του 1998 και ουσιαστικά άρχισε να λειτουργεί από τον Σεπτέμβριο του ίδιου έτους. Έδρα της εταιρείας είναι το Guernsey στα Channel Islands. Το μετοχικό της κεφάλαιο ανέρχεται σε GBP10.000.000 και βασικοί μετοχοί της είναι η Τράπεζα EFG EUROBANK ERGASIAS Α.Ε. με ποσοστό 99% (9.900 μετοχές ονομαστικής αξίας GBP 1.000 η κάθε μία) και η EFG TELESIS FINANCE ΑΕΠΕΥ με ποσοστό 1%.

Η EFG Eurobank Ergasias International δίνει έμφαση στη συλλογή καταθέσεων μέσα στο σοβαρό και εχέμυθο πλαίσιο λειτουργίας που προσφέρουν τα Channel Islands και επεκτείνεται ήδη προς την παροχή διεθνών επενδυτικών υπηρεσιών υψηλού επιπέδου.

Δεδομένου ότι η EFG Eurobank Ergasias International λειτουργεί ως managed bank (όπως άλλωστε και η πλειοψηφία των τραπεζών των εγκατεστημένων στα Channel Islands) δεν διαθέτει δικό της προσωπικό αλλά εξυπηρετείται από το εντόπιο έμψυχο δυναμικό μιας από τις μεγαλύτερες αγγλικές τράπεζες, την Lloyds TSB Bank.

Η σύνθεση του Διοικητικού Συμβουλίου της εταιρείας έχει ως εξής:

1. Ιωάννης Μακρής
2. Ιάσμην Ράλλη
3. Peter Niven
4. Steve Hewett

Τα βασικά οικονομικά στοιχεία έχουν ως εξής:

Οικονομικά στοιχεία	(σε χιλ. €)			
	2002	2001	2000	1999
Απαιτήσεις	36.948	87.340	83.587	365.220
Σύνολο Ενεργητικού	37.180	87.391	91.381	366.480
Μετοχικό Κεφάλαιο	15.373	16.434	16.039	16.400
Ίδια Κεφάλαια	17.470	18.273	17.260	16.500
Υποχρεώσεις	19.710	69.118	74.121	349.980
Κύκλος εργασιών	1.646	4.158	6.895	2.970
Μικτά κέρδη	377	948	1.966	740
Κέρδη χρήσεως μετά από φόρους	377	588	749	380

### 17. ΤΕΛΕΣΙΣ ΝΤΑΪΡΕΚΤ Α.Ε.Λ.Δ.Ε.

Η Telesis Direct Α.Ε.Λ.Δ.Ε. ιδρύθηκε στα τέλη του 1999 με έδρα το Δήμο Αθηναίων, διεύθυνση Βαλαωρίτου 18 και αποτελεί μια ολοκληρωμένη λύση που υποστηρίζει τη λήψη και διαβίβαση εντολών αγοραπωλησίας μετοχών εταιρειών εισηγμένων στο Χρηματιστήριο Αξιών Αθηνών και μεριδίων αμοιβαίων κεφαλαίων, μέσω του διαδικτύου (internet).

Η διεύθυνση της έδρα της εταιρείας σήμερα βρίσκεται στην οδό Φιλελλήνων 10 & Ξενοφώντος στην Αθήνα .

Το μετοχικό κεφάλαιο της εταιρείας ανέρχεται σε € 879.000., διαιρούμενο σε 300.000 ονομαστικές μετοχές των € 2,93 εκάστη. Στις 28.6.2002 η Τράπεζα αγόρασε το 22% του μετοχικού κεφαλαίου της εταιρείας (66.000 μετοχές ) από την εταιρεία One World Α.Ε. υπηρεσιών Διαδικτύου με αποτέλεσμα σήμερα η συμμετοχή της Τράπεζας να ανέρχεται στο 100% του μετοχικού κεφαλαίου της εταιρείας.

Η σύνθεση του Διοικητικού Συμβουλίου της εταιρείας έχει ως εξής:

Άμης Λεβής, Πρόεδρος  
 Βίκτωρ Πιζάντε, Αντιπρόεδρος  
 Μαρίνα Εφραίμογλου, Μέλος  
 Βίκτωρ Ασσέρ, Μέλος  
 Ήβη Βίγκα, Μέλος  
 Αλβέρτος Ταραμπουλούς, Μέλος  
 Άννα Τριγάζη, Μέλος  
 Αντώνης Κυριαζής, Μέλος  
 Κωνσταντίνος Μυριάνθης, Μέλος.

Στον πίνακα που ακολουθεί παρουσιάζονται συνοπτικά οικονομικά στοιχεία της εταιρείας για τις τρεις πρώτες χρήσεις:

Τα βασικά οικονομικά στοιχεία έχουν ως εξής:

Οικονομικά στοιχεία	(σε χιλ. ευρώ)		
	2002	2001	2000
Πάγιο ενεργητικό	39	137	206
Κυκλοφορούν ενεργητικό	46	150	86
Σύνολο ενεργητικού	93	378	448
Μετοχικό κεφάλαιο	879	879	880
Ίδια κεφάλαια	64	337	389
Βραχυπρόθεσμες υποχρεώσεις	21	40	56
Κύκλος εργασιών	136	390	631
Μικτά αποτελέσματα εκμεταλλεύσεως	-175	40	107
Κέρδη χρήσεως (προ φόρων)	-272	-52	-491
Κέρδη χρήσεως (μετά από φόρους χρήσης)	-272	-52	-491

## 18. EFG EUROBANK ASSET MANAGEMENT A.E.Π.Ε.Υ.

Η εταιρία “EFG EUROBANK ASSET MANAGEMENT A.E.Π.Ε.Υ” (διακριτικός τίτλος “EFG Eurobank Asset Management S.A.”) ιδρύθηκε το 2000 με έδρα το Δήμο Αθηναίων, διεύθυνση Όθωνος 6. Η νέα επωνυμία της εταιρίας εγκρίθηκε με την απόφαση του Νομάρχη Αθηνών με ημερομηνία 4/7/2003 και η παλαιά επωνυμία της εταιρίας ήταν “ΤΕΛΕΣΙΣ ΔΙΑΧΕΙΡΙΣΗΣ ΕΠΕΝΔΥΣΕΩΝ Α.Ε.Π.Ε.Υ.”. Το μετοχικό κεφάλαιο της εταιρείας ανέρχεται σε 1.465.000 ευρώ και διαιρείται σε 500.000 μετοχές, ονομαστικής αξίας 2,93 ευρώ η κάθε μία. Στις 5/4/2002 η Τράπεζα αγόρασε το 23,5% του μετοχικού κεφαλαίου της εταιρείας (117.500 μετοχές) από τον κ. Κων/νο Μοριανό με αποτέλεσμα η συμμετοχή της EFG Eurobank Ergasias SA να ανέλθει στο 100% του μετοχικού κεφαλαίου της εταιρίας .

Με απόφαση του Νομάρχη Αθηνών (4/7/2003) εγκρίθηκε η τροποποίηση του σκοπού της εταιρίας ως ακολούθως :

Σκοπός της Εταιρείας είναι η παροχή των εξής κύριων και παρεπόμενων επενδυτικών υπηρεσιών που προβλέπονται από την εκάστοτε ισχύουσα νομοθεσία :

Κύριες Επενδυτικές Υπηρεσίες:

α. Λήψη και διαβίβαση για λογαριασμό επενδυτών εντολών για κατάρτιση συναλλαγών επί των αναφερόμενων κατωτέρω χρηματοπιστωτικών μέσων :

αα. κινητών αξιών και μεριδίων οργανισμών συλλογικών επενδύσεων,

ββ. τίτλων της χρηματαγοράς,

γγ. τίτλων προθεσμιακών χρηματοπιστωτικών συμβάσεων (futures), συμπεριλαμβανομένων των ισοδύναμων τίτλων που παρέχουν δικαίωμα εκκαθάρισης τοις μετρητοίς,

δδ. προθεσμιακών συμβολαίων επιτοκίου (FRA),

εε. συμβάσεων ανταλλαγής (swaps) υποχρεώσεων με αντικείμενο επιτόκιο ή συνάλλαγμα ή συμβάσεων ανταλλαγής συνδεδεμένων με μετοχές ή με δείκτη μετοχών (equity swaps).

ζζ. δικαιωμάτων προαίρεσεως (options) για την αγορά ή πώληση οποιουδήποτε από τα ανωτέρω χρηματοπιστωτικά μέσα (όπως, ενδεικτικά, δικαιώματα προαίρεσεως (options) επί συναλλάγματος και επιτοκίων), περιλαμβανομένων των ισοδύναμων χρηματοπιστωτικών μέσων που παρέχουν δικαιώματα εκκαθάρισης τοις μετρητοίς.

β. Διαχείριση επενδυτικών χαρτοφυλακίων πελατών, στο πλαίσιο εντολής τους, εφόσον τα χαρτοφυλάκια συμπεριλαμβάνουν χρηματοπιστωτικά μέσα που αναφέρονται ανωτέρω υπό α.

## 2. Παρεπόμενες Επενδυτικές Υπηρεσίες:

α. Παροχή συμβουλών σε επιχειρήσεις σχετικά με τη διάρθρωση του κεφαλαίου τους, τη διαμόρφωση της επιχειρηματικής τους στρατηγικής και κάθε θέμα σχετιζόμενο με την επιχειρηματική τους δραστηριότητα, καθώς και παροχή συμβουλών και υπηρεσιών στους τομείς συγχωνεύσεως και εξαγοράς επιχειρήσεων.

β. Παροχή συμβουλών στον τομέα των επενδύσεων με αντικείμενο χρηματοπιστωτικά μέσα αναφερόμενα υπό 1α του παρόντος άρθρου.

Για την επίτευξη του ανωτέρω σκοπού η Εταιρεία δύναται : α) να ιδρύει ή να συμμετέχει ή να αντιπροσωπεύει οποιαδήποτε εταιρεία που επιδιώκει τον ίδιο ή παρεμφερή σκοπό και β) να συνεργάζεται με οποιοδήποτε φυσικό ή νομικό πρόσωπο με οποιονδήποτε τρόπο.

Η σύνθεση του Διοικητικού Συμβουλίου της εταιρείας έχει ως εξής:

Μαρίνα Εφραίμογλου, Πρόεδρος  
 Νικόλαος Καραμούζης, Αντιπρόεδρος  
 Ευθύμιος Μπουλούτας, Διευθύνων Σύμβουλος  
 Φακίων Καραβίας, Μέλος  
 Νέλλη Τζάκου, Μέλος

Η εταιρία απασχολούσε την 30η Ιουνίου 2003 οκτώ άτομα προσωπικό.

Τα βασικά οικονομικά στοιχεία της εταιρίας είναι τα εξής :

<b>Οικονομικά στοιχεία</b>	<b>2002 σε χιλ. €</b>	<b>2001 σε χιλ. €</b>
Έξοδα εγκαταστάσεως	0,00	0,00
Πάγιο Ενεργητικό	488,70	611,13
Κυκλοφορούν Ενεργητικό	1.135,99	1.143,87
Μεταβατικοί λογαριασμοί ενεργητικού	4,95	2,24
Σύνολο Ενεργητικού	1.629,65	1.757,25
Μετοχικό Κεφάλαιο	1.465,00	1.465,00
Σύνολο Ιδίων Κεφαλαίων	1.573,01	1.600,84
Προβλέψεις για κινδύνους & έξοδα	3,73	1,91
Υποχρεώσεις	48,98	153,37
Μεταβατικοί λογαριασμοί παθητικού	3,92	1,13
Κύκλος Εργασιών	438,20	538,87
Μικτά Αποτελέσματα	203,43	341,79
Κέρδη χρήσεως (προ φόρων)	-27,82	186,70

## 19. EFG ΕΥΡΩΕΠΕΝΔΥΣΕΙΣ ΑΝΑΠΤΥΞΕΩΣ ΑΝΩΝΥΜΗ ΕΤΑΙΡΕΙΑ ΕΠΕΝΔΥΣΕΩΝ ΧΑΡΤΟΦΥΛΑΚΙΟΥ

Η εταιρεία ιδρύθηκε τον Απρίλιο του 2001 με βασικό μέτοχο την Τράπεζα EFG Eurobank Ergasias A.E. με ποσοστό 50% (5.000 ανώνυμες μετοχές ονομαστικής αξίας 2,93ευρώ η κάθε μία) και έδρα τον Δήμο Αθηναίων (Πραξιτέλους 40-44). Το υπόλοιπο 50% ανήκει σε 95 φυσικά και νομικά πρόσωπα με ποσοστό που δεν υπερβαίνει το 1% σε έκαστο πρόσωπο. Το μετοχικό κεφάλαιο της εταιρείας ανέρχεται σε 29.300.000 ευρώ και διαιρείται σε 10.000.000 ανώνυμες μετοχές, ονομαστικής αξίας 2,93 ευρώ η κάθε μία. Σκοπός της εταιρείας είναι η αποκλειστική διαχείριση χαρτοφυλακίου κινητών αξιών σύμφωνα με τις διατάξεις του ν. 1969/1991 «περί Εταιρειών επενδύσεων χαρτοφυλακίου, αμοιβαίων κεφαλαίων, διατάξεων εκσυγχρονισμού και εξυγιάνσεως της κεφαλαιαγοράς και άλλων διατάξεων». Το μετοχικό κεφάλαιο της εταιρείας ανέρχεται σε 29.300.000 ευρώ και διαιρείται σε 10.000.000 ανώνυμες μετοχές, ονομαστικής αξίας 2,93 ευρώ η κάθε μία.

Η εταιρεία τελεί υπό εκκαθάριση σύμφωνα με απόφαση της Έκτακτης Συνέλευσης των Μετόχων της 31<sup>ης</sup> Μαρτίου 2003 με την οποία διορίστηκαν εκκαθαριστές οι :

1. Ιωάννης Δερπανόπουλος
2. Κωνσταντίνος Μοριανός
3. Αναστασία Μπρατσιώτη

Τα βασικά οικονομικά στοιχεία έχουν ως εξής:

<b>Οικονομικά στοιχεία (σε χιλ. ευρώ)</b>	<b>2002</b>	<b>23/4/2001-31/12/2001</b>
Πάγιο ενεργητικό αναπόσβεστο	34	45
Χρεόγραφα	15.475	15.397
Σύνολο ενεργητικού	29.668	29.576
Μετοχικό κεφάλαιο	29.300	29.300
Ίδια κεφάλαια	30.208	29.446
Υποχρεώσεις	122	118
Κύκλος εργασιών	1.843	1.023
Μικτά κέρδη	1.490	780
Κέρδη χρήσεως προ φόρων	849	548

## 20. BE-BUSINESS EXCHANGES ΑΝΩΝΥΜΗ ΕΤΑΙΡΙΑ ΔΙΚΤΥΩΝ ΕΤΑΙΡΙΚΩΝ ΣΥΝΑΛΛΑΓΩΝ

Η εταιρεία ιδρύθηκε τον Ιούνιο του 2001 με μετόχους την Τράπεζα EFG Eurobank Ergasias A.E. με ποσοστό 60% (120.000 μετοχές) την ΠΑΝΑΦΟΝ Α.Ε. Ελληνική Εταιρεία Τηλεπικοινωνιών –η οποία μετονομάστηκε σε VODAFONE-ΠΑΝΑΦΟΝ Ανώνυμη Ελληνική Εταιρεία Τηλεπικοινωνιών-με ποσοστό 30% (60.000 μετοχές) και την COMQUEST Α.Ε. Εμπορίας Συσκευών και Τηλεπικοινωνιών –η οποία μετονομάστηκε σε HELLAS ON LINE Ανώνυμη Εταιρεία Εμπορίας Συσκευών και Υπηρεσιών Τηλεπικοινωνίας και Πληροφορικής- με ποσοστό 10% (20.000 μετοχές) και έδρα τον Δήμο Αθηναίων (Λαοδικείας 16, Ιλίσσια). Σκοπός της εταιρείας είναι η δραστηριοποίηση στο χώρο του ηλεκτρονικού εμπορίου μέσω του Διαδικτύου και έχει ως αντικείμενο την παροχή σε συναλλασσόμενες επιχειρήσεις υπηρεσιών σχετικά με πάσης φύσεως ηλεκτρονικές εμπορικές συναλλαγές μέσω συστημάτων, σχεδιασμένων με στόχο την βέλτιστη κάλυψη των επιχειρηματικών αναγκών των συναλλασσομένων κατά τρόπο που να επιτρέπεται η διενέργεια ασφαλών και διαφανών συναλλαγών σε πραγματικό χρόνο. Το μετοχικό κεφάλαιο της εταιρείας ανέρχεται σε 6.000.000 ευρώ και διαιρείται σε 200.000 μετοχές, ονομαστικής αξίας 30 ευρώ η κάθε μία.

Συμπληρωματικά την 30/6/2003 με απόφαση της Τακτικής Γενικής Συνέλευσης των μετόχων της εταιρείας αποφασίστηκε αύξηση του μετοχικού κεφαλαίου της κατά 5.010.000,00 ευρώ.

Η σύνθεση του Διοικητικού Συμβουλίου έχει ως εξής:

1. Χαράλαμπος Κύρκος, Πρόεδρος
2. Γεώργιος Στεφανόπουλος, Αντιπρόεδρος
3. Πέτρος Αγγελάκης, Μέλος
4. Γεώργιος-Λαυρέντης Αλβέρτης, Μέλος
5. Σπυρίδων Μακρυδάκης, Μέλος
6. Χρήστος Κομιόπουλος, Μέλος
7. Σωκράτης Κομινάκης, Μέλος
8. Χαράλαμπος Μαζαράκης, Μέλος
9. Απόστολος Κουκουβίνος, Μέλος

Η εταιρεία είναι νεοσύστατη και η πρώτη της χρήση έληξε την 31/12/2002.

Τα βασικά οικονομικά στοιχεία έχουν ως εξής:

<b>Οικονομικά στοιχεία (σε χιλ. €)</b>	<b>2002</b>
Εξοδα εγκαταστάσεως	4.921
Πάγιο ενεργητικό	95
Απαιτήσεις	6.456
Σύνολο ενεργητικού	11.800
Μετοχικό κεφάλαιο	6.000
Ίδια κεφάλαια	220
Υποχρεώσεις	11.239
Κύκλος εργασιών	2.468
Μικτά κέρδη	1.028
Αποτελέσματα χρήσεως προ φόρων	-5.779

## 21. EFG ΥΠΗΡΕΣΙΕΣ ΔΙΑΔΙΚΤΥΟΥ Α.Ε.

Η εταιρία συστάθηκε τον Φεβρουάριο του 2001 με βασικό μέτοχο την Τράπεζα EFG Eurobank Ergasias A.E. με ποσοστό 99,99% (149.999 μετοχές ονομαστικής αξίας 29,35ευρώ η κάθε μία). Η πρώτη εταιρική χρήση είναι υπερδωδεκάμηνη και έληξε την 31<sup>η</sup> Δεκεμβρίου 2002. Έδρα της εταιρείας είναι ο Δήμος Αθηναίων (Λαοδικείας 16).

Σκοπός της εταιρίας ορίστηκε :

Η ανάπτυξη περιβάλλοντος ηλεκτρονικού εμπορίου και ηλεκτρονικών συναλλαγών για ίδιο λογαριασμό ή για λογαριασμό τρίτων, η ανάπτυξη συστημάτων παραγωγής, πιστοποίησης & αναγνώρισης ηλεκτρονικών υπογραφών, η ανάπτυξη λογισμικού και συστημάτων ολοκληρωμένων λύσεων πληροφορικής, η παροχή συμβουλών – εκπόνηση οικονομικών – τεχνικών μελετών και η διάθεση τεχνογνωσίας σε θέματα πληροφορικής, ηλεκτρονικών δικτύων, ανάπτυξης περιβάλλοντος ηλεκτρ. Εμπορίου διεκπεραίωσης συναλλαγών, ασφάλειας ηλεκτρονικών δικτύων, Distance selling, Direct Mail και Electronic Point of Sales (ePos).

Το μετοχικό κεφάλαιο της εταιρίας ανέρχεται σε 4.402.500 ευρώ διαιρούμενο σε 150.000 μετοχές ονομαστικής αξίας 29,35 € η κάθε μία.

Η σύνθεση του Διοικητικού Συμβουλίου έχει ως εξής:

Νικόλαος Παυλίδης Πρόεδρος  
Σπυρίδων Μακρυδάκης, Αντιπρόεδρος  
Δημήτριος Μαυρογιάννης, Διευθύνων Σύμβουλος  
Νικόλαος Νανόπουλος, Μέλος  
Βύρων Μπαλλής, Μέλος  
Γεώργιος Αλβέρτης, Μέλος  
Όθων Κολλυριώτης, Μέλος  
Ιωάννης Κωστόπουλος, Μέλος  
Ισίδωρος Πασσάς, Μέλος  
Βίκτωρ Ασσέρ, Μέλος  
Λεβής Άμπης, Μέλος

Η θητεία του Δ.Σ. λήγει την 30.6.2006.

Τα βασικά οικονομικά στοιχεία έχουν ως εξής:

<b>Οικονομικά στοιχεία</b>	<b>(σε χιλ. ευρώ)</b>
	<b>14/2/2001-31/12/2002</b>
Έξοδα Εγκατάστασης Αναπόσβεστα	234
Πάγιο ενεργητικό Αναπόσβεστο	281
Κυκλοφορούν Ενεργητικό	2.040
Σύνολο Ενεργητικού	2.555
Μετοχικό κεφάλαιο	4.403
Ίδια κεφάλαια	1.530
Υποχρεώσεις	1.006
Κύκλος εργασιών	2.033
Μικτά κέρδη (εκμετάλλευσης)	47
Καθαρά αποτελέσματα (Ζημίες)	(2.872)

## 22. Q-ΔΙΑΧΕΙΡΙΣΗ ΣΥΣΤΗΜΑΤΩΝ ΚΑΙ ΥΠΗΡΕΣΙΩΝ ΟΛΙΚΗΣ ΠΟΙΟΤΗΤΑΣ Α.Ε.

Η εταιρεία ιδρύθηκε το 2001 με έδρα το Δήμο Αθηναίων Το μετοχικό της κεφάλαιο ανέρχεται σε 293.500,01 € αποτελούμενο από 10.000 μετοχές ονομαστικής αξίας 29,35 € η καθε μία Η πρώτη χρήση ολοκληρώθηκε την 31.12.2002 . Η Τράπεζα κατέχει το 51% του μετοχικού κεφαλαίου, η εταιρεία TRADELINK Ανώνυμη εταιρεία Μελετών Διανομής Εμπορίας και Εκδόσεων το 24,5% και η εταιρεία THE GRASS ROOTS GROUP PLC το υπόλοιπο 24,5%.

Η σύνθεση του Διοικητικού Συμβουλίου έχει ως εξής :

- 1) Σπυρίδων Μακρυδάκης του Γεωργίου, Πρόεδρος
- 2) Κωνσταντίνιδης Πέτρος του Νικολάου, Αντιπρόεδρος
- 3) Μπαλλής Βύρωνας του Νικολάου, Μέλος
- 4) Ian Luxford του William, Μέλος
- 5) Αναστασόπουλος Δημήτριος του Κίμωνα, Μέλος
- 6) Βλασταράκης Μιχαήλ του Γεωργίου, Μέλος

## 7) Παπασπύρου Σπυρίδων του Αθανασίου, Μέλος

Τα βασικά οικονομικά στοιχεία έχουν ως εξής:

	(σε χιλ. ευρώ)
<b>Οικονομικά στοιχεία</b>	<b>2002</b>
Πάγιο ενεργητικό	256
Απαιτήσεις	432
Σύνολο ενεργητικού	770
Μετοχικό κεφάλαιο	294
Ίδια κεφάλαια	295
Υποχρεώσεις	457
Κύκλος εργασιών	1962
Μικτά κέρδη	758
Κέρδη χρήσεως προ φόρων	17

## 23. ΣΥΜΒΟΥΛΟΙ ΕΠΕΝΔΥΣΕΩΝ ΕΡΓΑΣΙΑΣ Α.Ε.

Η εταιρεία ιδρύθηκε το 1992 με βασικούς μετόχους την Τράπεζα Εργασίας Α.Ε. με ποσοστό 49% (95.060 μετοχές ονομαστικής αξίας €36,70 η κάθε μία) και την Επενδύσεις Εργασίας με ποσοστό 51% ενώ το μετοχικό της κεφάλαιο ανέρχεται σε 7.119,80 χιλ.€. Η Τράπεζα, μετά την συγχώνευση με απορρόφηση της Επενδύσεις Εργασίας, κατέχει πλέον το 100%. Η εταιρεία τελεί υπό συγχώνευση με απορρόφηση της από την Τράπεζα EFG Eurobank Ergasias Α.Ε., με ισολογισμούς μετασηματισμού της 30.4.2003. Η συγχώνευση αναμένεται να ολοκληρωθεί εντός του Σεπτεμβρίου 2003. Έδρα της εταιρείας είναι ο Δήμος Αθηναίων, διεύθυνση Λαοδικείας 16. Σκοπός της εταιρείας είναι η παροχή συμβουλών και υπηρεσιών πάσης φύσεως, η σύνταξη μελετών για διαχείριση κεφαλαίων νομικών και φυσικών προσώπων καθώς και η διαχείριση περιουσίας ιδίων ή τρίτων στην Ελλάδα και στο εξωτερικό.

Η σύνθεση του Διοικητικού Συμβουλίου έχει ως εξής :

1. Μαρίνα Εφραίμογλου, Πρόεδρος
2. Ευθύμιος Μπουλούτας, Αντιπρόεδρος
3. Νικόλαος Καραμούζης, Μέλος
4. Φωκίων Καραβίας, Μέλος

Τα βασικά οικονομικά στοιχεία έχουν ως εξής:

<b>Οικονομικά Στοιχεία</b> (σε χιλ. ευρώ)	<b>2002</b>	<b>2001</b>	<b>2000</b>	<b>1999</b>	<b>1998</b>
Αναπόσβεστα Πάγια	1	3	5	6	7
Κυκλοφορούν Ενεργητικό	9.276	15.245	24.769	40.978	14.891
Ίδια Κεφάλαια	947	7.518	13.963	28.241	6.604
Μακροπρόθεσμες Υποχρεώσεις		-	-	-	-
Βραχυπρόθεσμες Υποχρεώσεις	9.221	9.266	12.717	12.715	8.230
Σύνολο Υποχρεώσεων	9.221	9.266	12.717	12.715	8.230
Κύκλος Εργασιών	350	474	7.656	26.673	6.603
Μικτά Κέρδη	343	439	7.498	26.132	6.294
Κέρδη προ φόρων	-821	-33	5.786	21.613	3.811
Κέρδη μετά από φόρους	-821	-33	5.786	21.459	3.707

## 24. HELLAS ON LINE Α.Ε. (πρώην Comquest Α.Ε.)

Η HELLAS ON LINE Ανώνυμος Εταιρεία Εμπορίας & Υπηρεσιών Τηλεπικοινωνίας & Πληροφορικής ιδρύθηκε το 1993. Το 2000 απορροφήθηκε από την εταιρεία ComQuest ΑΕ και εντάχθηκε στον Όμιλο QUEST. Στις 23/5/2002 η Efg Eurobank Ergasias, ήδη μέτοχος κατά 40%, απέκτησε και το υπόλοιπο 60% του μετοχικού κεφαλαίου της εταιρείας (3.600.000 μετοχές) από την εταιρεία Info Quest Ανώνυμη Εμπορική και Βιομηχανική Εταιρεία Ηλεκτρονικών Υπολογιστών και κατέστη ο μοναδικός μέτοχος της εταιρείας. Παράλληλα η εταιρεία μετονομάστηκε εκ νέου σε HELLAS ON LINE. Έδρα της εταιρείας είναι ο Δήμος Αμαρουσίου, διεύθυνση Αγ. Κωνσταντίνου 59-61, τκ 151 24 Νέα Κηφισιά.

Η βασική δραστηριότητα της εταιρείας είναι η παροχή υπηρεσιών Διαδικτύου σε ιδιώτες και επιχειρήσεις. Είναι μαζί με την Otenet και την Forthnet η μεγαλύτερη εγχώρια εταιρεία στον κλάδο.

Η σύνθεση του Διοικητικού Συμβουλίου έχει ως εξής :

1. Χαράλαμπος Κύρκος, Πρόεδρος
2. Νικόλαος Παυλίδης, Αντιπρόεδρος
3. Απόστολος Κουκουβίνος, Μέλος
4. Σπυρίδων Μακρυδάκης, Μέλος
5. Δημήτριος Πολίτης, Μέλος

Τα βασικά οικονομικά μεγέθη έχουν ως εξής:

	(σε χιλ. €)			
<b>Οικονομικά στοιχεία</b>	<b>2002</b>	<b>2001</b>	<b>2000</b>	<b>1999(*)</b>
Πάγιο ενεργητικό	7.798	8.099	11.091	5.618
Απαιτήσεις	4.878	4.535	3.345	290
Σύνολο ενεργητικού	14.608	14.649	18.599	8.309
Μετοχικό κεφάλαιο	6.000	6.000	5.869	4.143
Ίδια κεφάλαια	7.580	8.382	11.512	3.963
Υποχρεώσεις	6.959	6.085	6.834	4.322
Κύκλος εργασιών	11.279	10.733	10.409	595
Μικτά κέρδη	3.659	1.873	3.235	271
Κέρδη χρήσεως προ φόρων	280	-1.288	377	41

(\*) Τα στοιχεία 1999 αφορούν τα στοιχεία της Comquest προ απορρόφησης της Hellas On Line δεδομένου ότι το υφιστάμενο νομικό πρόσωπο είναι αυτό της Comquest (που μετονομάστηκε).

## 25. EFG HELLAS (Cayman Islands) Ltd.

Η εταιρεία ιδρύθηκε το 2002 με έδρα τα νησιά Cayman (Cayman Islands) και λειτουργεί σύμφωνα με τη νομοθεσία των νησιών Cayman. Σκοπός της εταιρείας είναι η συγκέντρωση κεφαλαίων από τις κεφαλαιαγορές με την έκδοση μεταβιβάσιμων τίτλων μέσης διάρκειας (E.M.T.N.) και την τοποθέτηση των αντλούμενων κεφαλαίων για την επιμήκυνση της διάρκειας των υποχρεώσεων της Τράπεζας EFG Eurobank Ergasias A.E. και των θυγατρικών της. Το μετοχικό κεφάλαιο της εταιρείας ανέρχεται σε USD 15.000 και η Τράπεζα συμμετέχει κατά 100%.

Οι τίτλοι εκδίδονται υπό την εγγύηση της Τράπεζας EFG Eurobank Ergasias A.E. και μπορούν να εισάγονται προς διαπραγμάτευση σε χρηματιστήριο χώρας – μέλους της Ε.Ε. με ανώτατο ποσό ΕΥΡΩ 1.500.000.000.

Μέχρι 31/12/2002 η εταιρεία έχει εκδώσει τίτλους ονομαστικής αξίας ευρώ 11.000.000 οι οποίοι είναι εισηγμένοι στο χρηματιστήριο του Λουξεμβούργου.

Η σύνθεση του Διοικητικού Συμβουλίου έχει ως εξής:

1. Νικόλαος Καραμούζης, Πρόεδρος
7. Ιάσμην Ράλλη, Μέλος
8. Φωκίων Καραβίας, Μέλος
9. Andrew Robertson, Μέλος
10. Παναγιώτης Βλαχόπουλος, Μέλος
11. Τζούλια Ζαβάκου, Μέλος

Τα βασικά οικονομικά στοιχεία έχουν ως εξής:

	(σε χιλ. €)
<b>Οικονομικά στοιχεία</b>	<b>2002</b>
Σύνολο Ενεργητικού	11.229
Μετοχικό Κεφάλαιο	16
Σύνολο Ιδίων Κεφαλαίων	14
Αποτελέσματα χρήσεως (προ φόρων)	-2

## 26. BANC POST S.A

Στις 20.7.2000 υπεγράφη σύμβαση μεταξύ της Τράπεζας EFG Eurobank A.E., της Banco Portugues de Investimento και της General Electric Capital Corporation από τη μία πλευρά και της Ρουμανικής Κυβέρνησης από την άλλη για την μεταβίβαση πλειοψηφικού πακέτου μετοχών της ρουμανικής τράπεζας, η οποία έλαβε χώρα - μετά την ολοκλήρωση των διαδικασιών που έπρεπε να ακολουθήσουν την παραπάνω σύμβαση στις 21.9.2000.

Με την ολοκλήρωση της μεταβίβασης των μετοχών, η Τράπεζα EFG Eurobank Ergasias A.E κατείχε ποσοστό 19,25 % με συνολικό κόστος συμμετοχής δρχ. 2.762 εκατ. Στις 8/11/2002 η Τράπεζα απέκτησε 113.015.995 μετοχές (17%) από τη Ρουμανική Κυβέρνηση με αποτέλεσμα σήμερα να κατέχει το 36,25% του μετοχικού κεφαλαίου της εταιρείας .

Η μετοχική σύνθεση της Εταιρείας σύμφωνα με το μετοχολόγιο της Εταιρείας έχει ως ακολούθως :  
Τράπεζα EFG Eurobank Ergasias A.E. 36,25%, Banco Portugues de Investimento 17%, General Electric Capital Corporation 8,75%, Bank Post employees & Persiones 8%, Λοιποί Μέτοχοι 30% (με 31.12.2002).

Η σύνθεση του Διοικητικού Συμβουλίου έχει ως εξής:

1. Elena Petculescu, Πρόεδρος
2. Niculae Dumitrache, Αντιπρόεδρος
3. Ilie Gabriela, Μέλος
4. Joao Silva Bento, Μέλος
5. Γεώργιος Γόντικας, Μέλος
6. Θεόδωρος Καρακάσης, Μέλος
7. David Watson, Μέλος
8. Χαράλαμπος Κύρκος, Μέλος
9. Decebal Urdea, Μέλος
10. Iuliu Vida, Μέλος

Τα βασικά οικονομικά μεγέθη έχουν ως εξής:

	(σε εκατ. ROL)			
<b>Οικονομικά στοιχεία</b>	<b>2002</b>	<b>2001</b>	<b>2000</b>	<b>1999</b>
Πάγιο Ενεργητικό	5.170.523	5.419.154	4.582.701	3.522.195
Απαιτήσεις έναντι πελατών	6.096.547	5.009.883	3.551.689	2.535.012
Σύνολο Ενεργητικού	22.102.360	19.064.714	14.370.999	10.156.861
Μετοχικό Κεφάλαιο	2.460.509	2.460.509	2.086.946	1.043.404
Ίδια Κεφάλαια	3.690.516	3.455.917	2.762.393	2.047.380
Υποχρεώσεις προς πελάτες	15.654.621	13.226.726	9.662.797	8.109.481
Κύκλος εργασιών	4.057.776	4.163.081	4.509.936	4.048.439
Μικτά κέρδη	192.131	317.971	1.583.419	1.746.703
Κέρδη χρήσεως προ φόρων	192.131	317.971	417.179	257.667

Τα ανωτέρω στοιχεία καταρτίστηκαν σύμφωνα με τα Δ.Λ.Π.

## 27. EFG Eurobank A.D. BEOGRAD (πρώην Postbanka A.D. Γιουγκοσλαβία)

Η Τράπεζα EFG Eurobank A.D. BEOGRAD έχει τη δυνατότητα να εκτελεί όλες τις τραπεζικές εργασίες. Η αρχική συμμετοχή της Τράπεζας EFG Eurobank Ergasias A.E. ανήρχετο σε 68,06 % του μετοχικού κεφαλαίου της Postbanka A.D. Μετά την αύξηση του μετοχικού της κεφαλαίου που πραγματοποιήθηκε τον Ιούνιο του 2003, το ποσοστό συμμετοχής της Τράπεζας EFG Eurobank Ergasias A.E. ανήλθε σε 89,90%. Το υπόλοιπο 10,1% του μετοχικού κεφαλαίου της EFG Eurobank A.D. BEOGRAD ανήκει σε πολλούς μικρομετόχους.

Στις 6/8/2003 άλλαξε η επωνυμία της εταιρείας, σε EFG Eurobank AD BEOGRAD.

Η σύνθεση του Διοικητικού Συμβουλίου έχει ως εξής:

1. Θεόδωρος Καρακάσης, Πρόεδρος
2. Γεώργιος Λυγνός, Μέλος
3. Nick Pfaff, Μέλος
4. Γεώργιος Αλβέρτης, Μέλος
5. Αλεξάνδρα Ιωαννίδου, Μέλος
6. Milco Cupana, Μέλος
7. Slobodan Rosic, Μέλος



Τα βασικά οικονομικά μεγέθη έχουν ως εξής:

Οικονομικά στοιχεία	(σε χιλ. δινάρια)	
	2002	2001
Πάγιο Ενεργητικό	53.060	51.834
Απαιτήσεις έναντι πελατών και τραπεζών	563.290	359.038
Σύνολο Ενεργητικού	1.090.760	886.259
Μετοχικό Κεφάλαιο	223.890	223.890
Ίδια Κεφάλαια	382.772	341.519
Υποχρεώσεις προς πελάτες και τράπεζες	227.919	3.007
Κύκλος Εργασιών	108.335	217.812
Μικτά Κέρδη	84.602	151.625
Κέρδη χρήσεως προ φόρων	8.085	16.332

## 28. ΤΡΑΠΕΖΑ UNITBANK A.E.

Η εταιρεία ιδρύθηκε το 2000 με έδρα την Αθήνα, διεύθυνση Μεσογείων 61 και Αρκαδίας 26. Σκοπός της εταιρείας είναι η διενέργεια, για λογαριασμό της ή για λογαριασμό άλλων, στην Ελλάδα και την αλλοδαπή, όλων των εργασιών που επιτρέπει σε πιστωτικά ιδρύματα ο νόμος. Οι δραστηριότητες της τράπεζας συμβάλλουν κυρίως στην προώθηση της καταναλωτικής πίστης στον τομέα οχημάτων, σκαφών και λοιπών μέσων κυκλοφορίας. Το μετοχικό κεφάλαιο της τράπεζας ανέρχεται σε ευρώ 11.740.000 και διαιρείται σε 400.000 ονομαστικές μετοχές, ονομαστικής αξίας ευρώ 29,35 η κάθε μία. Η συμμετοχή της Τράπεζας ανέρχεται στο 50% του μετοχικού κεφαλαίου. Το υπόλοιπο 50% ανήκει στην Inchcape Overseas Investments B.V.

Η σύνθεση του Διοικητικού Συμβουλίου έχει ως εξής:

1. Νικόλαος Νανόπουλος, Πρόεδρος
2. Martin Taylor, Αντιπρόεδρος
3. Βύρων Μπαλλής, Μέλος
4. Κωνσταντίνος Καρυδιάς, Μέλος
5. Ελένη Μάτσου, Μέλος
6. Χρήστος Κομιόπουλος, Μέλος
7. Βασίλειος Βαρβαγιάννης, Μέλος
8. Σούζαν -Μπετζιάν Χαρδούβελη, Μέλος
9. Αριστείδης Αραβανής, Μέλος
10. Christopher Parker, Μέλος

Τα βασικά οικονομικά μεγέθη έχουν ως εξής:

Οικονομικά στοιχεία	(σε χιλ. €)	
	2002	2001
Πάγιο Ενεργητικό ( Άυλα και ενσώματα )	1.156	1.766
Απαιτήσεις κατά Πιστωτικών Ιδρυμάτων	3.407	161
Απαιτήσεις κατά Πελατών	157.397	89.312
Σύνολο Ενεργητικού	166.866	92.258
Μετοχικό Κεφάλαιο καταβεβλημένο	11.740	11.740
Οφειλόμενο	6.200	
Ίδια Κεφάλαια	18.605	11.875
Υποχρεώσεις προς Πιστωτικά Ιδρύματα	136.126	21.731
Υποχρεώσεις προς Πελάτες	9.451	55.954
Συνολικά Ακαθάριστα Εσοδα (Κύκλος εργασιών)	17.284	9.667
Ολικά Αποτελέσματα Εκμεταλλεύσεως (Μικτά κέρδη)	9.721	6.337
Καθαρά Κέρδη χρήσεως προ φόρων	865	299

## 29. ΞΕΝΟΔΟΧΕΙΑ ΤΗΣ ΕΛΛΑΔΟΣ Α.Ε.

Η εταιρεία ιδρύθηκε το 1936, έχει έδρα την Αθήνα, Μνησικλέους 2, και ανήκει στην Τράπεζα κατά 75,07%. Η εταιρεία τελεί υπό εκκαθάριση.

### 8.11.2 Άμεσες Συμμετοχές μη Ενοποιούμενες

#### 1. ΔΙΕΘΝΕΙΣ ΑΣΦΑΛΙΣΤΙΚΕΣ ΠΡΑΚΤΟΡΕΥΣΕΙΣ Α.Ε.

Η εταιρεία ιδρύθηκε το 1996. Έδρα της εταιρίας είναι ο Δήμος Καλλιθέας, διεύθυνση Λεωφ. Συγγρού 194. Σκοπός της εταιρείας είναι η ανάληψη με σύμβαση έναντι προμηθειών, ασφαλιστικών εργασιών στο όνομα και για λογαριασμό μίας ή περισσότερων ασφαλιστικών επιχειρήσεων. Η Τράπεζα EFG Eurobank Ergasias Α.Ε. κατέχει το 99,9% του συνόλου των μετοχών.

Η εταιρεία έχει σταματήσει τις δραστηριότητές της και βρίσκεται υπό εκκαθάριση.

Τα βασικά οικονομικά μεγέθη έχουν ως εξής:

	(σε χιλ.ευρώ)		
<b>Οικονομικά στοιχεία</b>	<b>2000</b>	<b>1999</b>	<b>1998</b>
Απαιτήσεις	0	22	16
Σύνολο ενεργητικού	22	41	40
Μετοχικό κεφάλαιο	29	29	29
Ίδια κεφάλαια	19	26	38
Υποχρεώσεις	0	13	0
Κύκλος εργασιών	0	0	0
Μικτά κέρδη	0	0	0
Κέρδη χρήσεως προ φόρων	-7	-12	-14

#### 2. ΑΣΦΑΛΙΣΤΙΚΗ ΠΡΑΚΤΟΡΙΑΚΗ ΑΘΗΝΩΝ ΕΠΕ

Η Τράπεζα EFG Eurobank Ergasias Α.Ε. κατέχει το 100% του εταιρικού κεφαλαίου της εταιρείας αυτής. Η εταιρεία ιδρύθηκε το 1996 με έδρα στη Λ. Συγγρού 132 και αντικείμενο εργασιών τη διαμεσολάβηση σε ασφαλιστικές εργασίες. Η εταιρεία αδρανοποιήθηκε από τα τέλη του έτους 1998.

#### 3. ΣΥΣΤΗΜΑΤΑ ΠΑΡΟΧΗΣ ΥΠΗΡΕΣΙΩΝ ΑΣΦΑΛΕΙΑΣ ΑΘΗΝΩΝ ΕΠΕ

Η εταιρεία ιδρύθηκε το 1993 με έδρα την Αθήνα (Σανταρόζα 3), με αντικείμενο εργασιών την ασφάλεια του προσωπικού, των εγκαταστάσεων και του υλικού της Τράπεζας και ανήκει κατά 99,67% στην Τράπεζα. Η εταιρεία τελεί υπό εκκαθάριση από το 1994.

### 8.11.3 Συγγενείς Εταιρείες

#### 1. ΞΕΝΟΔΟΧΕΙΑΚΗ ΕΤΑΙΡΕΙΑ ΑΕΡΟΔΡΟΜΙΟΥ ΑΘΗΝΩΝ Α.Ε.

Η εταιρεία ιδρύθηκε το 1999 και έδρα της ορίστηκε ο Δήμος Σπάτων. Σκοπός της εταιρείας είναι η παραχώρηση, κατασκευή και εκμετάλλευση του κεντρικού ξενοδοχείου του νέου διεθνούς αεροδρομίου Αθηνών στα Σπάτα. Το μετοχικό της κεφάλαιο αρχικώς ανήρχετο σε δρχ. 4.000 εκατ.(11.738.811,45 ευρώ) και αυξήθηκε σε 16.090.001,24 ευρώ.

Η μετοχική σύνθεση της Εταιρείας σύμφωνα με το μετοχολόγιο της Εταιρείας έχει ως ακολούθως :

EFG Eurobank Ergasias Α.Ε. 20,2%, ΑΛΤΕ Α.Τ.Ε. 30,3%, ACCOR Α.Ε. 20,2%, ΠΑΛΛΑΣ ΔΥΝΑΜΙΚΗ Α.Ε. Παροχής Επιχειρηματικών Συμβούλων 9,10%, Ιωάννης Μαρκόπουλος 10,1%, Σπύρος Μπέλλος 10,1%.

Η σύνθεση του Διοικητικού Συμβουλίου έχει ως εξής:

1. Αριστοτέλης Καρυτινός, Πρόεδρος
2. Απόστολος Αλλαμανής, Μέλος
3. Γιώργος Μαρίνος, Μέλος
4. Κωνσταντίνος Αλεξίου, Μέλος
5. Μαρία Αλεξίου, Μέλος
6. Γ. Μπούτσικας, Μέλος
7. Αντ. Βαρθολομαίος, Μέλος

8. Γιώργος Γραβιάς, Μέλος
9. Μάριος Δανέζης, Διευθύνων Σύμβουλος
10. Patric Fournier, Μέλος
11. Dominique Ferraris, Μέλος
12. ACCOR S.A., εκπροσωπούμενη από το εκάστοτε ειδικά εξουσιοδοτημένο φυσικό πρόσωπο, Μέλος

Τα βασικά οικονομικά μεγέθη έχουν ως εξής:

Οικονομικά Στοιχεία	(σε χιλ. ευρώ)		
	2002 (3)	2001 (1)	2000 (2)
Πάγιο Ενεργητικό	32.309	35.135	27.897
Κυκλοφορούν Ενεργητικό	2.597	6.428	5.096
Ίδια Κεφάλαια	10.925	14.163	11.739
Μακροπρόθεσμες Υποχρεώσεις	19.688	19.224	19.119
Βραχυπρόθεσμες Υποχρεώσεις	8.683	12.829	3.376
Σύνολο Υποχρεώσεων	28.371	30.053	22.495
Κύκλος Εργασιών	11.474	527	0
Μικτά Κέρδη	260	-540	0
Κέρδη προ φόρων	-3.960	-1228	0
Κέρδη μετά από φόρους	-3.960	-1228	0

(1) Δραστηριότητα 1,5 μήνες

(2) περίοδος ανεγέρσεως του ξενοδοχείου

(3) Δραστηριότητα 12 μήνες

## 2. Alico CEH/Balkan Holdings Limited

Η εταιρεία έχει έδρα τη Λευκωσία της Κύπρου. Ο εταιρικός της σκοπός περιλαμβάνει σύμφωνα με την κυπριακή νομοθεσία ευρύ φάσμα δραστηριοτήτων όπως συμμετοχή σε άλλες εταιρείες, παροχή υπηρεσιών πάσης φύσεως, εμπόριο κλπ. Η βασική της δραστηριότητα είναι αυτή της συμμετοχής σε άλλες επιχειρήσεις (holding company). Η Τράπεζα αγόρασε το 50% του μετοχικού κεφαλαίου της εταιρείας από την εταιρεία Private Financial Investments Holdings Limited στο δεύτερο εξάμηνο του 2002. Το μετοχικό της κεφάλαιο ανέρχεται σήμερα σε 52.911.110 USD διαιρούμενο σε 52.911.110 μετοχές ονομαστικής αξίας 1 USD ανά μετοχή. Οι μέτοχοι της εταιρείας είναι: EFG Eurobank Ergasias A.E. 50% και American Life insurance Company 50%. Η εταιρεία συμμετέχει με ποσοστό 86,24% στην τράπεζα Bulgarian Post Bank AD που έχει έδρα τη Βουλγαρία και συντάσσει οικονομικές καταστάσεις σύμφωνα με τα Διεθνή Λογιστικά Πρότυπα (Δ.Λ.Π.).

Η σύνθεση του διοικητικού συμβουλίου έχει ως εξής:

Γ. Γόντικας, Πρόεδρος

R.K. Nottingham, Αντιπρόεδρος

A. Βασιλείου, Μέλος

B. Dozier, Μέλος

A. Ομηρίδης, Μέλος

N. Νανόπουλος, Μέλος

A. Stone, Μέλος

D. Watson, Μέλος

Τα βασικά οικονομικά μεγέθη έχουν ως εξής:

Οικονομικά Στοιχεία (σύμφωνα με τα Δ.Λ.Π)	2002*	2001	2000	1999
Συμμετοχές	55.541	55.541	55.541	46.900
Σύνολο Ενεργητικού	55.993	56.998	56.817	47.539
Μετοχικό Κεφάλαιο	52.911	47.461	47.400	38.900
Ίδια Κεφάλαια	54.862	47.074	46.011	37.862
Υποχρεώσεις	1.311	9.924	10.805	9.677
Κέρδη προ φόρων	2.279	959	(351)	(576)
Κέρδη μετά από φόρους	2.158	922	(351)	(576)

\*Τα ποσά της χρήσης 2002 δεν έχουν ακόμη ελεγχθεί από ορκωτούς ελεγκτές.

### 3. TEFIN A.E.

Η TEFIN Ανώνυμος Εταιρεία Εμπορίας Αυτοκινήτων και Μηχανημάτων ιδρύθηκε το 1994 σε συνεργασία με την TOYOTA ΕΛΛΑΣ Ανώνυμη Βιομηχανική και Εμπορική Εταιρεία Αυτοκινήτων και Μηχανημάτων. Έδρα της εταιρείας είναι ο Δήμος Αθηναίων, διεύθυνση Λ. Μεσογείων 61 & Αρκαδίας 26. Σκοπός της εταιρείας είναι η εισαγωγή, εμπορία και πώληση οχημάτων και μηχανημάτων προς εμπόρους ή τελικούς καταναλωτές τοις μετρητοίς ή με πιστωτικές διευκολύνσεις και η εκμίσθωση τους προς τρίτους. Το μετοχικό κεφάλαιο της εταιρίας ανέρχεται σε 4.395.000ευρώ (1.500.000μετοχές ονομαστικής αξίας 2,93ευρώ. Η συμμετοχή της Τράπεζας στην εταιρεία αυτή ανέρχεται σε 50% του μετοχικού της κεφαλαίου.

Η μετοχική σύνθεση της Εταιρείας σύμφωνα με το μετοχολόγιο της εταιρείας έχει ως ακολούθως :  
EFG Eurobank Ergasias A.E. 50% , TOYOTA ΕΛΛΑΣ Α.Β.Ε.Ε.ΑΜ 50% .

Η σύνθεση του Διοικητικού Συμβουλίου της εταιρείας έχει ως εξής:

1. Gary Reynard, Πρόεδρος
2. Χρήστος Κομιόπουλος, Αντιπρόεδρος
3. Martin Taylor, Μέλος
4. Αριστείδης Αραβανής, Μέλος
5. Ελένη Μάτσου, Μέλος
6. Κωνσταντίνος Καρυδιάς, Μέλος

Τα βασικά οικονομικά μεγέθη έχουν ως εξής:

Οικονομικά στοιχεία	(σε χιλ. €)				
	2002	2001	2000	1999	1998
Πάγιο ενεργητικό	10.865	30.520	52.282	30.973	17.922
Απαιτήσεις	71.605	97.612	127.550	58.659	10.652
Σύνολο ενεργητικού	83.627	146.628	182.734	96.531	31.547
Μετοχικό κεφάλαιο	4.395	4.395	4.402	4.402	4.402
Ίδια κεφάλαια	8.889	8.613	8.311	6.450	5.300
Υποχρεώσεις	74.114	135.726	170.574	88.887	25.197
Κύκλος εργασιών	39.825	96.634	226.167	166.405	214.063
Μικτά κέρδη	3.826	6.880	8.717	8.590	11.569
Κέρδη χρήσεως προ φόρων	5.837	9.369	8.955	4.543	2.356

### 4. UNITFINANCE A.E. ΑΝΩΝΥΜΗ ΕΤΑΙΡΕΙΑ ΠΡΩΘΗΣΗΣ ΤΡΑΠΕΖΙΚΩΝ ΠΡΟΪΟΝΤΩΝ ΚΑΙ ΥΠΗΡΕΣΙΩΝ ( UNITFIN A.E.)

Η UNITFIN A.E. ιδρύθηκε στις 27/5/2003 με έδρα Μεσογείων 61 & Αρκαδίας 26 Αθήνα. Σκοπός της εταιρείας είναι η προώθηση τραπεζικών προϊόντων και υπηρεσιών. Το μετοχικό κεφάλαιο της εταιρείας ανέρχεται σε € 120.000 και διαίρεται σε 4.000 μετοχές ονομαστικής αξίας € 30 έκαστη. Η μετοχική σύνθεση της εταιρείας έχει ως ακολούθως: EFG Eurobank Ergasias A.E. 40% και Inchcape Overseas Investments B.V. 60%.

Η σύνθεση του Διοικητικού Συμβουλίου έχει ως εξής:

1. Αριστείδης Αραβανής, Πρόεδρος
2. Βύρων Μπαλλής,, Αντιπρόεδρος
3. Γεώργιος Αλβέρτης, Μέλος
4. Ευάγγελος Κάββαλος, Μέλος
5. Ευάγγελος Κάππας, Μέλος
6. Martin L. Taylor, Μέλος
7. Gary Reynard, Μέλος
8. Christopher F. Parker, Μέλος

Η πρώτη εταιρική χρήση λήγει στις 31/12/2003.

### 5. ΚΥΔΩΝ ΑΝΩΝΥΜΟΣ ΕΜΠΟΡΙΚΗ ΤΕΧΝΙΚΗ ΚΤΗΜΑΤΙΚΗ ΚΑΙ ΒΙΟΜΗΧΑΝΙΚΗ ΕΤΑΙΡΕΙΑ

Η εταιρεία ιδρύθηκε το 1985 με έδρα το Δήμο Αθηναίων, Διεύθυνση Βουκουρεστίου 22 & Βαλαωρίτου 3 και με κύριο σκοπό την ανάληψη κτηματικών και ναυτιλιακών δραστηριοτήτων μη σχετιζομένων με την Τράπεζα. Η μοναδική πράξη που εκτέλεσε η εταιρεία ήταν η υπογραφή προσυμφώνου αγοράς της εταιρείας «Ξενοδοχεία της Ελλάδος» προκαταβάλλοντας

ποσό ύψους δρχ. 120 εκατ. Το μετοχικό κεφάλαιο της εταιρείας ανέρχεται σε € 586.940,57, διαιρεμένο σε 20.000 μετοχές, ονομαστικής αξίας € 29,35 η κάθε μία. Η Τράπεζα κατέχει το 100% του μετοχικού κεφαλαίου της εταιρείας.

Τα έσοδα της εταιρείας προέρχονται από τόκους καταθέσεων.

Η σύνθεση του Διοικητικού Συμβουλίου έχει ως εξής:

1. Χαράλαμπος Κύρκος, Πρόεδρος
2. Αριστείδης Καρυτινός, Μέλος
3. Βασίλης Μπρακούλιας, Μέλος
4. Χριστίνα Καραπάτσα, Μέλος
5. Θεόδωρος Καρακάσης, Μέλος

Τα βασικά οικονομικά μεγέθη έχουν ως εξής:

Οικονομικά στοιχεία	(σε χιλ. €)				
	2002	2001	2000	1999	1998
Σύνολο Ενεργητικού	758	762	788	777	787
Μετοχικό Κεφάλαιο	587	587	587	587	587
Σύνολο Ιδίων Κεφαλαίων	752	752	752	752	750
Κέρδη – Ζημιές χρήσεως (προ φόρων)	-0,5	6	21	26	42

#### 8.11.4 Λοιπές Συμμετοχές

##### 1. ΚΑΝΤΩΡ ΣΥΜΒΟΥΛΟΙ ΕΠΙΧΕΙΡΗΣΕΩΝ Α.Ε.

Η εταιρεία ιδρύθηκε το 1993 και έχει έδρα το Δήμο Αθηναίων, διεύθυνση Βασ. Σοφίας 4. Σκοπός της εταιρείας είναι η παροχή υπηρεσιών συμβούλου. Το μετοχικό της κεφάλαιο ανέρχεται σε 3.232.221,78 ευρώ και διαιρείται σε 5.478.342 μετοχές ονομαστικής αξίας 0,59ευρώ η κάθε μία. Η Τράπεζα συμμετέχει με ποσοστό (18,97%).

Η σύνθεση του Διοικητικού Συμβουλίου έχει ως εξής:

1. Κωνσταντίνος Μητρόπουλος, Πρόεδρος
2. Κωνσταντίνος Καστρινάκης, Αντιπρόεδρος
3. Χαράλαμπος Ντόλκας, Αντιπρόεδρος
4. Νικόλαος Καραμούζης, Μέλος
5. Ιωάννης Ιωαννίδης, Μέλος

Η μετοχική σύνθεση της Εταιρείας σύμφωνα με το μετοχολόγιο της Εταιρείας έχει ως ακολούθως :

Κ.Μητρόπουλος 20,97%, Κ.Καστρινάκης 20,97%, Χ.Ντόλκας 20,97%, EFG Eurobank Ergasias A.E. 18,97%, Κυπριακή Τράπεζα Αναπτύξεως Ltd 10,90%, Ν. Παπαδόπουλος 4,29%, Α.Σοφός 1,72%, Ε. Σπαντιδάκης 0,91%, Α. Γιαννουλάτος 0,30%.

Τα βασικά οικονομικά μεγέθη έχουν ως εξής:

Οικονομικά Στοιχεία	σε χιλ. ευρώ				
	2002	2001	2000	1999	1998
Αναπόσβεστα Πάγια	1.046	1.065	972	820	720
Κυκλοφορούν Ενεργητικό	5.287	5.240	4.836	3.770	2.930
Ίδια Κεφάλαια	4.096	3.886	3.732	1.960	1.630
Μακροπρόθεσμες Υποχρεώσεις	0	93	280	140	250
Βραχυπρόθεσμες Υποχρεώσεις	2.989	2.759	2.050	2.410	1.560
Σύνολο Υποχρεώσεων	2.989	2.852	2.330	2.550	1.810
Κύκλος Εργασιών	8.353	8.486	7.180	7.650	5.110
Μικτά Κέρδη	2.101	1.939	1.827	1.660	1.010
Κέρδη προ φόρων	1.285	1.149	1.057	910	530
Κέρδη μετά από φόρους	836	704	637	530	310

##### 2. ΠΡΟΟΔΟΣ - ΕΛΛΗΝΙΚΕΣ ΕΠΕΝΔΥΣΕΙΣ Α.Ε.Ε.Χ.

Η Πρόοδος - Ελληνικές Επενδύσεις Α.Ε.Ε.Χ ιδρύθηκε το 1990 και έχει έδρα το Δήμο Αθηναίων. Πρόκειται για εταιρεία επενδύσεων χαρτοφυλακίου εισηγμένη στο Χρηματιστήριο Αθηνών. Στις 20.12.1999 η Γενική Συνέλευση των Μετόχων

της εταιρείας Πρόδος - Ελληνικές Επενδύσεις Α.Ε αποφάσισε την αύξηση του μετοχικού κεφαλαίου της εταιρείας κατά το ποσό των 20.150 εκατ. δραχμών. Η Τράπεζα κάλυψε το ποσοστό της (15,2%), με αποτέλεσμα το κόστος της συμμετοχής της να αυξηθεί από δρχ. 3.053 εκατ. σε δρχ. 6.116 εκατ.

Το μετοχικό κεφάλαιο της εταιρείας ανέρχεται σήμερα σε 32.188.335.400 δρχ ή 94.463.200,00 ευρώ και διαιρείται σε 32.240.000 ονομαστικές μετοχές ονομαστικής αξίας 998,3975 δρχ ή 2,93 ευρώ έκαστη.

Η μετοχική σύνθεση της Εταιρείας έχει ως εξής (1/9/2003): EFG Eurobank Ergasias A.E. 17,39% (15,20% πάγια επένδυση της Τράπεζας και 2,19% επένδυση του εμπορικού χαρτοφυλακίου της Τράπεζας), LAXEY PARTNERS LTD 13.11%, LAZARD ASSET MANAGEMENT 7.94%, MARFIN CLASSIC AEEEX 5,05%, λοιποί μέτοχοι 56,51%.

Σκοπός της Εταιρείας είναι αποκλειστικώς η, κατά τις διατάξεις του Κ.Ν. 1969/1991 «περί Εταιρειών Επενδύσεων Χαρτοφυλακίου, Αμοιβαίων Κεφαλαίων, διατάξεων εκσυγχρονισμού και εξυγιάνσεως της Κεφαλαιαγοράς και άλλων διατάξεων», διαχείριση χαρτοφυλακίου κινητών αξιών. Ως κινητές αξίες νοούνται οι μετοχές, οι ομολογίες, τα ομόλογα, οι τίτλοι μεριδίων αμοιβαίων κεφαλαίων, τα πιστοποιητικά καταθέσεων του άρθρου 9 του Α.Ν. 148/1967, τα έντοκα γραμμάτια του Δημοσίου και άλλα χρηματιστηριακά πράγματα, σύμφωνα με τις εκάστοτε ισχύουσες διατάξεις.

Η σύνθεση του Δ.Σ της εταιρείας έχει ως εξής:

1. Αντώνιος Μπίμπας, Πρόεδρος
2. Άγγελος Τσιχριντζής, Αντιπρόεδρος
3. Αλέξανδρος Αντωνόπουλος, Μέλος
4. Μιλτιάδης Σινιόσογλου - Τοσίτσας, Μέλος
5. Alexander Zagoreos, Μέλος
6. Ιωάννης Σακελλαριάδης, Μέλος
7. Δημήτριος Γεωργούτσος, Μέλος

Τα βασικά οικονομικά στοιχεία έχουν ως εξής:

	σε χιλ. €				
Οικονομικά Στοιχεία	2002	2001	2000	1999	1998
Ίδια Κεφάλαια	90.241	122.777	151.739	89.610	62.540
Κύκλος Εργασιών	3.750	9.632	29.839	53.420	23.120
Μικτά Κέρδη	2.284	7.850	27.285	51.080	21.710
Κέρδη προ φόρων	1.872	7.282	26.217	51.250	21.680
Κέρδη μετά από φόρους	1.374	6.889	25.673	50.810	21.420

### 3. ΔΙΑΣ ΑΝΩΝΥΜΗ ΕΤΑΙΡΙΑ ΕΠΕΝΔΥΣΕΩΝ ΧΑΡΤΟΦΥΛΑΚΙΟΥ

Η ΔΙΑΣ ΑΝΩΝΥΜΗ ΕΤΑΙΡΙΑ ΕΠΕΝΔΥΣΕΩΝ ΧΑΡΤΟΦΥΛΑΚΙΟΥ ιδρύθηκε την 10 Ιουλίου 1991 (Φ.Ε.Κ. 3017/10.7.91, Αρ. Μ.Α.Ε. 24418/06/Β/91/40, Αριθμός Απόφασης Επιτροπής Κεφαλαιαγοράς 52782/Β 581/24.6.1991). Η διάρκειά της έχει καθοριστεί σε 50 χρόνια. Ιδρυτής της ΔΙΑΣ Α.Ε.Ε.Χ. ήταν η εταιρεία EUROINVEST Σύμβουλοι Επενδύσεων Α.Ε. Η Εταιρεία ιδρύθηκε με αρχικό μετοχικό κεφάλαιο 837.000.000 δρχ. (930.000 κοινές ανώνυμες μετοχές ονομαστικής αξίας 900 δρχ. η κάθε μία).

Η έδρα της Εταιρείας βρίσκεται στην Αθήνα, στην οδό Βουκουρεστίου 16, 106 71, Αθήνα.

Αποκλειστικός σκοπός της Εταιρείας είναι:

Η διαχείριση χαρτοφυλακίου κινητών αξιών (χρεόγραφα – μετοχές) κατά τις διατάξεις του Ν. 1969/91 και συμπληρωματικά του Ν. 2190/20, όπως ισχύουν. Στην έννοια των χρεογράφων περιλαμβάνονται και οι ομολογίες, τα μερίδια ημεδαπών ή αλλοδαπών αμοιβαίων κεφαλαίων, αποδείξεις τραπεζικών καταθέσεων κατ' άρθρο 9 του Α.Ν. 148/67, έντοκα γραμμάτια του Δημοσίου, ομόλογα κ.λ.π.

Η συμμετοχή της Εταιρείας σε επιχειρήσεις μέσα στα πλαίσια του νόμου και της υλοποίησής του σκοπού της, με οποιαδήποτε νομική μορφή.

Ο σκοπός της Εταιρείας δεν έχει μεταβληθεί κατά την τελευταία πενταετία.

Η σύνθεση του Διοικητικού Συμβουλίου, με απόφαση της από 30/06/2003 Γ.Σ., έχει ως εξής::

Πρόεδρος Δ.Σ.,	Ευριβιάδης Σαρσέντης
Αντιπρόεδρος Δ.Σ.,	Καμπάνης Νικόλαος
Μέλος,	Βασιλική Γιοβά
Μέλος,	Σακελλαριάδης Ιωάννης
Μέλος,	Τσιχριντζής Άγγελος

Η μετοχική σύνθεση της Εταιρείας έχει ως εξής:

Μέτοχος	Αριθμός Μετοχών	% Συμμετοχής
Τράπεζα EFG Eurobank Ergasias S.A.	4.932.330	19,64%
ΕΠΕΝΔΥΤΙΚΟ ΚΟΙΝΟ	20.177.670	80,36%
<b>ΣΥΝΟΛΟ</b>	<b>25.110.000</b>	<b>100,00%</b>

Στον πίνακα που ακολουθεί παρουσιάζονται συνοπτικά οικονομικά στοιχεία της εταιρείας κατά την τελευταία τετραετία. (σε χιλ. ευρώ):

Οικονομικά στοιχεία	2002	2001	2000	1999
Πάγιο ενεργητικό	124	162	219	190
Κυκλοφορούν ενεργητικό	24.130	33.046	48.721	120.550
Σύνολο ενεργητικού	24.563	33.714	49.700	121.620
Μετοχικό κεφάλαιο	66.290	66.290	66.321	66.320
Ίδια κεφάλαια	24.292	33.430	49.470	110.140
Μακροπρόθεσμες υποχρεώσεις	8	0	0	0
Βραχυπρόθεσμες υποχρεώσεις	245	273	212	11.460
Πρόσοδοι χαρτοφυλακίου	84	666	1.451	850
Αποτέλεσμα από αγορα/σίες χρεογρ.	212	-4.698	952	16.000
Μικτά αποτελέσματα εκμεταλλεύσεως	-680	-5.349	-1.570	14.810
Αποτέλεσμα χρήσεως (προ φόρων)	-1.300	-5.996	-3.045	13.990
Αποτέλεσμα (μετά από φόρους)	-1.386	-6.104	-3.304	13.810

#### 4. LAMDA DEVELOPMENT Ανώνυμη Εταιρεία Συμμετοχών και Αξιοποίησης Ακινήτων

Η Εταιρεία LAMDA Development ΑΝΩΝΥΜΗ ΕΤΑΙΡΕΙΑ ΣΥΜΜΕΤΟΧΩΝ ΚΑΙ ΑΞΙΟΠΟΙΗΣΗΣ ΑΚΙΝΗΤΩΝ, πρώην "Τεχνική Εταιρεία Χριστόφορος Δ. Κωνσταντινίδης Α.Ε.". **Σκοπός της εταιρείας είναι:** Η απόκτηση, διαχείριση και διάθεση μετοχών και εν γένει μετοχικών δικαιωμάτων ή εταιρικών μεριδίων εταιριών οποιασδήποτε μορφής και οποιουδήποτε τομέα οικονομικής δραστηριότητας, η απόκτηση, διαχείριση, ανάπτυξη, ανέγερση, αξιοποίηση και διάθεση πάσης φύσεως ακινήτων, η παροχή υπηρεσιών διοίκησης επιχειρήσεων, η παροχή υπηρεσιών μελέτης, κατασκευής, επίβλεψης και διαχείρισης τεχνικών έργων, η παροχή υπηρεσιών προς υποστήριξη λειτουργικών αναγκών τρίτων επιχειρήσεων σε οποιονδήποτε τομέα της οικονομικής ζωής, όπως αεροδρόμια και αερομεταφορές, διακίνηση εμπορευμάτων, κέντρα αναψυχής, ξενοδοχεία, σκάφη αναψυχής, εμπορικά κέντρα, κλπ. και κάθε συναφής προς τα ανωτέρω δραστηριότητα.

Η έδρα της εταιρείας ορίζεται ο Δήμος Αθηναίων, τα γραφεία της εταιρείας είναι στην οδό Λαοδικείας 16, Αθήνα 115 28.

Το μετοχικό κεφάλαιο της εταιρείας (μετά την αύξηση μετοχικού κεφαλαίου με την καταβολή μετρητών που είχε αποφασίσει η Τακτική Γενική Συνέλευση της 7.6.2002), ανέρχεται σε € 13.046.625,00 ολοσχερώς καταβεβλημένο και διαιρείται σε 43.488.750 κοινές ονομαστικές μετοχές ονομαστικής αξίας 0,30 € η κάθε μία.

Η μετοχική σύνθεση της Εταιρείας κατά την 31.12.2002 είχε ως εξής:

ΜΕΤΟΧΟΙ	Αριθμός Μετοχών 31/12/02	Ποσοστό
Consolidated LAMDA Holdings S.A.	27.336.490	62,86%
Τράπεζα EFG Eurobank Ergasias A.E.(*)	3.438.330	7,91%
Alpha Μετοχικό Εσωτερικού	1.302.810	3,00%
Επενδύσεις Εργασίας Α.Ε.(*)	1.161.000	2,67%
UBS AG	1.006.240	2,31%
Alpha Trust Υποδομής	977.990	2,25%
Alpha Trust Νέων Επιχειρήσεων Μετοχικό	904.800	2,08%
Επενδυτικό κοινό (Μέτοχοι με ποσοστό <2%)	7.361.090	16,92%
<b>ΣΥΝΟΛΟ</b>	<b>43.488.750</b>	<b>100,00%</b>

Ο αριθμός των μετόχων σύμφωνα με το μετοχολόγιο της 31.12.2002 ανερχόταν σε 1.999.

(\* ) Μετά την απορρόφηση της Επενδύσεις Εργασίας Α.Ε. από την Τράπεζα EFG Eurobank Ergasias Α.Ε., η Τράπεζα κατείχε το 10,58%.

Η σύνθεση του Διοικητικού Συμβουλίου έχει ως εξής:

1. Σπυρίδων Μακρυδάκης, Πρόεδρος Δ.Σ.
2. Ευάγγελος Ι. Χρόνης, Αντιπρόεδρος Δ.Σ.
3. Λάμπρος Γ. Αναγνωστόπουλος, Διευθύνων Σύμβουλος

4. Αναστάσιος – Αλέξανδρος Γ. Λιβιεράτος, Μέλος  
 5. Δημήτριος Θ. Παπαλεξόπουλος, Μέλος

Τα βασικά οικονομικά στοιχεία έχουν ως εξής:

(σε χιλ. Ευρώ)	2002	2001	2000
Αναπόσβεστα Ενσώματα Πάγια	1.354	1.409	94
Συμμετοχές	225.003	98.409	73.534
Κυκλοφορούν Ενεργητικό	79.698	24.637	53.564
Σύνολο Ιδίων Κεφαλαίων	240.112	123.536	123.833
Σύνολο Βραχυπρ. Υποχρεώσεων	66.058	1.649	4.011
Σύνολο Υποχρεώσεων	66.058	1.649	4.011
Κύκλος Εργασιών από Ίδια Έργα	117	91	0
Μικτά Κέρδη	117	91	0
Πλέον: Έσοδα από Συμμετοχές	6.709	185	2.706
Κέρδη προ φόρων χρήσης	5.819	1.056	3.950
<b>Κέρδη μετά από φόρους χρήσης &amp; Αμοιβές Λ.Σ.</b>	<b>5.390</b>	<b>718</b>	<b>2.805</b>

#### 8.11.5 Εμμεσες Συμμετοχές

Η Τράπεζα EFG Eurobank Ergasias A.E. συμμετέχει μέσω θυγατρικών της, σε διάφορες εταιρείες, οι κυριότερες των οποίων είναι:

##### 1. OPEN 24 A.E (πρώην First Direct A.E.)

Η εταιρεία ιδρύθηκε στις 7 Απριλίου 2000 με βασικό μέτοχο την EFG Business Services (100%), η οποία ανήκει κατά 99,99% της Τράπεζας EFG Eurobank Ergasias A.E. Έδρα της εταιρείας είναι ο Δήμος Καλλιθέας (Λ. Συγγρού 188). Από 5.3.2001 η επωνυμία της εταιρείας μεταβλήθηκε από First Direct A.E. σε Open 24 A.E.. Ο σκοπός της εταιρείας είναι η προώθηση και η εκτέλεση Πωλήσεων Προϊόντων και Υπηρεσιών για λογαριασμό τρίτων, η απευθείας Διαφήμιση, η παροχή Συμβουλευτικών Υπηρεσιών και η παροχή υπηρεσιών Ασφαλιστικού Συμβούλου. Το μετοχικό κεφάλαιο της εταιρείας αυξήθηκε στις 5.3.2001 από 20.000.000 δρχ. σε 1.020.000.000 δρχ. Κατά τη μετατροπή σε Ευρώ υπέστη μείωση 1.634.550 δρχ., με απόφαση της Γ.Σ. της 19.12.2001, και ανέρχεται πλέον σε 2.988.600 Ευρώ, διαιρούμενο σε 1.020.000 ονομαστικές μετοχές ονομαστικής αξίας 2.93 Ευρώ η κάθε μία.

Η σύνθεση του Διοικητικού Συμβουλίου έχει ως εξής:

Γεώργιος Αλβέρτης, Πρόεδρος  
 Ευάγγελος Κάβαλος, Αντιπρόεδρος  
 Όθων Κολλυριώτης, Διευθύνων Σύμβουλος  
 Βύρων Μπαλλής, Μέλος  
 Σπύρος Παπασπύρου, Μέλος  
 Νικόλαος Παυλίδης, Μέλος  
 Θεόδωρος Καλαντώνης, Μέλος

Τα βασικά οικονομικά στοιχεία έχουν ως εξής:

Οικονομικά Στοιχεία	(σε χιλ. €)		
	2002	2001	2000
Αναπόσβεστα Πάγια	6.233	4.343	894
Κυκλοφορούν Ενεργητικό	3.342	2.266	1.697
Ίδια Κεφάλαια	1.259	3.233	95
Μακροπρόθεσμες Υποχρεώσεις	0,00	0,00	0,00
Βραχυπρόθεσμες Υποχρεώσεις	8.419	3.499	2.604
Σύνολο Υποχρεώσεων	8.419	3.499	2.604
Κύκλος Εργασιών	18.250	14.841	2.644
Μικτά Κέρδη	3.389	3.461	317
Κέρδη (Ζημίες) προ φόρων	(1.974)	340	90
Κέρδη (Ζημίες) μετά από φόρους	(1.974)	204	36



## 2. ΕΛΛΗΝΙΚΕΣ ΕΠΙΧΕΙΡΗΣΕΙΣ ΔΙΕΘΝΟΥΣ ΕΜΠΟΡΙΟΥ ΚΑΙ ΑΝΑΠΤΥΞΗΣ Α.Ε.

Η εταιρεία συστάθηκε την 22/12/2000 με αρχικό μετοχικό κεφάλαιο δρχ. 20.000.000. Στη συνέχεια στις 29/6/2001 η Γενική Συνέλευση των μετόχων της εταιρείας αποφάσισε την αύξηση του μετοχικού κεφαλαίου κατά 1.250.000.000 δρχ. για την κάλυψη υποχρεώσεων, που δημιουργήθηκαν από την κατασκευή του κτιρίου με ψυκτικούς αποθηκευτικούς χώρους στα Οινόφυτα Βοιωτίας, το κόστος του ως άνω έργου προϋπολογίζεται ότι θα ανέλθει στο ποσό των δρχ. 3.000 εκατ. Στις 10/12/2001 η Γενική Συνέλευση των μετόχων της εταιρείας αποφάσισε την μετατροπή του μετοχικού κεφαλαίου σε ΕΥΡΩ με μείωση αυτού κατά 2.035.175 δρχ. καθώς και την μετατροπή των ανωνύμων μετοχών της σε ονομαστικές. Το μετοχικό κεφάλαιο της εταιρείας σήμερα ανέρχεται σε € 3.721.100,00 , διαιρεμένο σε 1.270.000 ονομαστικές μετοχές , ονομαστικής αξίας € 2,93 η κάθε μία.

Μετά την 29/6/2001 το 100% των μετοχών της εταιρείας ανήκει στην EFG Eurobank Properties S.A.

Η σύνθεση του Διοικητικού Συμβουλίου έχει ως εξής:

Χαράλαμπος Κύρκος, Πρόεδρος  
Αριστοτέλης Καρυτινός, Αντιπρόεδρος & Διευθύνων Σύμβουλος  
Ηλίας Παπαηλιόπουλος, Μέλος  
Γεώργιος Μαντζαβινάτος, Μέλος  
Χρήστος Ρεκούμης, Μέλος

Τα βασικά οικονομικά στοιχεία έχουν ως εξής:

Οικονομικά Στοιχεία	(σε χιλιάδες €)	
	2002	2001
Πάγιο Ενεργητικό	11.152	9.100
Μετοχικό κεφάλαιο	3.721	3.721
Ίδια κεφάλαια	3.661	3.656
Καθαρά αποτελέσματα χρήσεως προ φόρων	4	(71)

## 3. BULGARIAN POST BANK AD

Η Τράπεζα ιδρύθηκε στις 2 Απριλίου 1991 με έδρα τη Σόφια Βουλγαρίας. Έχει τη δυνατότητα άσκησης όλων των τραπεζικών δραστηριοτήτων που προβλέπονται από το δίκαιο της Βουλγαρίας. Κύριος μέτοχος της Τράπεζας είναι η εταιρεία ALICO/CEH Balkan Holdings Ltd με 86,24%.

Η Τράπεζα συντάσσει οικονομικές καταστάσεις σύμφωνα με τα λογιστικά πρότυπα της Βουλγαρίας καθώς και με τα διεθνή λογιστικά πρότυπα. Το μετοχικό της κεφάλαιο αποτελείται από 10.250.000 μετοχές συνολικής ονομαστικής αξίας 107.969 χιλ BGN.

Κυρίαρχο όργανο της εταιρείας είναι η Γενική Συνέλευση των Μετόχων, η οποία διορίζει το Εποπτικό Συμβούλιο το οποίο με τη σειρά του διορίζει το Διοικητικό Συμβούλιο.

Η σύνθεση του Εποπτικού Συμβουλίου έχει ως εξής:

Ανδρέας Βασιλείου, Πρόεδρος  
Γεώργιος Γόντικας, Αντιπρόεδρος  
Bruce Dozier, Μέλος  
David Watson, Μέλος

Η σύνθεση του Διοικητικού Συμβουλίου έχει ως εξής:

Θεόδωρος Καρακάσης, Πρόεδρος  
Παναγιώτης Βαρελάς, Μέλος  
Αθανάσιος Πετρόπουλος, Μέλος  
Κων/νος Κωνσταντέλλος, Μέλος  
Αναστάσιος Ομηρίδης, Μέλος  
Daniella Houbena, Μέλος  
Assen Yagodin, Μέλος

Τα βασικά οικονομικά στοιχεία έχουν ως εξής:

<b>Οικονομικά Στοιχεία</b> (σύμφωνα με τα Δ.Λ.Π.)	<b>2002</b>	<b>2001</b>	<b>2000</b>	<b>1999</b>
	<b>(σε χιλ. BGN)</b>			
Πάγιο Ενεργητικό	12.121	7.537	8.323	8.537
Απαιτήσεις από Π.Ι.	124.054	200.421	217.254	150.769
Απαιτήσεις από πελάτες	390.793	296.031	169.311	107.871
Σύνολο Ενεργητικού	783.472	639.507	515.181	422.393
Μετοχικό Κεφάλαιο	51.250	107.969	107.969	89.316
Ίδια Κεφάλαια	74.809	72.495	71.110	48.962
Υποχρεώσεις προς Π.Ι.	49.460	43.864	21.532	25.650
Υποχρεώσεις προς πελάτες	567.074	514.535	415.472	341.174
Κέρδη προ φόρων	10.266	4.477	6.605	671
Κέρδη μετά από φόρους	7.119	3.051	4.270	1.298

#### 4. ΖΗΝΩΝ ΑΚΙΝΗΤΑ Α.Ε.

Η ΖΗΝΩΝ ΑΚΙΝΗΤΑ Α.Ε. ιδρύθηκε στις 19-11-02 στην Αθήνα με αρχικό μετοχικό κεφάλαιο 60.000 Ευρώ. Η έκτακτη Γενική Συνέλευση των μετόχων της εταιρείας με ημερομηνία 6-12-2002 αποφάσισε την αύξηση του μετοχικού κεφαλαίου της εταιρείας κατά 3.540.000 Ευρώ με καταβολή μετρητών ώστε το συνολικό μετοχικό της κεφάλαιο να ανέλθει σε 3.600.000 Ευρώ.

Ο σκοπός της εταιρείας είναι οι κάθε είδους δραστηριότητες σε σχέση με ακίνητα.

Η πρώτη εταιρική χρήση λήγει στις 31-12-2003.

Η μετοχική σύνθεση της Εταιρείας σύμφωνα με το μετοχολόγιο της εταιρείας έχει ως ακολούθως :  
EFG Eurobank Properties A.E. 50% και REPEG Holdings Lux SARL a R.L. 50%.

Η σύνθεση του Διοικητικού Συμβουλίου έχει ως εξής:

1. Χαράλαμπος Κύρκος, Πρόεδρος
2. Δημήτριος Ράπτης, Διευθύνων Σύμβουλος
3. Αριστοτέλης Καρυτινός, Μέλος
4. Χριστόφορος Παπαχριστοφόρου, Μέλος

#### 5. BULGARIAN RETAIL SERVICES A.E.

Η BRS ιδρύθηκε στις 8/7/2002 με έδρα την Βουλγαρία . Σκοπός της ως άνω θυγατρικής εταιρίας είναι: α) η παροχή συμβουλών και λοιπών υπηρεσιών που αφορούν ιδίως στη σύσταση, οργάνωση, διοίκηση, διαχείριση, λογιστική παρακολούθηση και εξυπηρέτηση, διαφήμιση και λοιπά, επιχειρήσεων ή κλάδων αυτών ή δραστηριοτήτων στη Βουλγαρία ή αλλοδαπή σχετικών με τα μέσα πληρωμών και τα προϊόντα καταναλωτικής πίστης, β) η είσπραξη επισφαλών απαιτήσεων στο όνομα και για λογαριασμό χρηματοπιστωτικών ιδρυμάτων και γενικά τρίτων προσώπων γ) η διάθεση στην αγορά σχετικής με τις παραπάνω υπό (α) και (β) δραστηριότητες τεχνογνωσίας ή / και προγραμμάτων λογισμικού και αντίστοιχου εξοπλισμού, ίδιας ανάπτυξης και τρίτων προμηθευτών, καθώς και ειδών / συστημάτων κινητής ή σταθερής τηλεφωνίας, και δ) κάθε άλλη επιτρεπτή από τη ισχύουσα βουλγαρική νομοθεσία δραστηριότητα.

Το μετοχικό κεφάλαιο της εταιρείας ανέρχεται σε 358.476,24 € (ισόποσο 700.000 BGN) διαιρούμενο σε 70.000 ονομαστικές μετοχές, ονομαστικής αξίας 10 BGN η κάθε μία. Η Eurobank Cards κατέχει το 99,999% και ο κος Θεόδωρος Σ. Καρακάσης 0,001%.

Η σύνθεση του Διοικητικού Συμβουλίου έχει ως εξής:

- Βύρων Ν. Μπαλλής, Πρόεδρος  
Γεώργιος-Λαυρέντιος Ν. Αλβέρτης, Αντιπρόεδρος  
Φίλιππος Σ. Καραμανώλης, Διευθύνων Σύμβουλος  
Χριστόφορος-Αγγελος Α. Χατζόπουλος, Μέλος  
Σολομών Α. Μπεράχας, Μέλος  
Χριστίνα Θεοφιλίδη, Μέλος.

Τα βασικά οικονομικά στοιχεία έχουν ως εξής:

	(σε χιλιάδες €)
<b>Οικονομικά Στοιχεία</b>	<b>2002</b>
Πάγιο Ενεργητικό	510
Μετοχικό κεφάλαιο	358
Ίδια κεφάλαια	187
Καθαρά αποτελέσματα χρήσεως προ φόρων	-170

### 8.12 Εταιρίες που έχουν ενιαία Διεύθυνση ή κοινή Διοίκηση με την Τράπεζα EFG Eurobank Ergasias A.E.

Δεν υπάρχουν εταιρίες που να έχουν ενιαία Διεύθυνση ή κοινή Διοίκηση με την Τράπεζα EFG Eurobank Ergasias A.E.

### 8.13 Εταιρίες που συμμετέχουν στην Τράπεζα EFG Eurobank Ergasias A.E.

#### EFG CONSOLIDATED HOLDINGS S.A.

Η EFG Consolidated Holdings S.A. ιδρύθηκε το 1989 με έδρα το Λουξεμβούργο και ελέγχεται κατά 100% από την Private Financial Investments Holdings Ltd. Jersey, η οποία ελέγχεται κατά 100% από την EFG Bank Group. Κατά την διάρκεια του 1997, ολοκληρώθηκε η διαδικασία ενοποίησης των διαφόρων τραπεζών του EFG Bank Group κάτω από μία κοινή νομική δομή με μητρική Τράπεζα την EFG Bank European Financial Group (εταιρεία συμμετοχών – Holding), με έδρα τη Γενεύη. Η αναδιοργάνωση επίσης επέφερε και αλλαγές στις ονομασίες των συνιστωσών τραπεζών, για την εκμετάλλευση των συνεργιών που επιφέρει η κοινή χρησιμοποίηση του τίτλου EFG. Το EFG Bank Group εστιάζει τις εργασίες του στον χώρο του Private Banking και Asset Management, και στην Ελλάδα στο Retail και Corporate Banking και άλλες συναφείς χρηματοπιστωτικές εργασίες.

Τα οικονομικά στοιχεία της EFG Consolidated Holdings S.A. για τις χρήσεις 1997, 1998, 1999, 2000 και 2001 παρατίθενται στον επόμενο πίνακα:

	(σε χιλ. €)				
<b>Οικονομικά στοιχεία</b>	<b>2002**</b>	<b>2001</b>	<b>2000</b>	<b>1999 *</b>	<b>1998</b>
Πάγιο ενεργητικό	2.117.464	2.723.387	2.723.387	2.855.909	750.154
Απαιτήσεις	684	11.730	17.306	33.147	5.778
Σύνολο ενεργητικού	2.161.994	2.765.761	2.774.662	2.889.552	846.712
Μετοχικό κεφάλαιο	220.000	217.614	217.614	217.614	217.614
Ίδια κεφάλαια	2.017.860	2.506.985	2.488.261	2.398.536	653.866
Υποχρεώσεις	144.134	258.776	286.401	491.017	192.842
Κέρδη/(Ζημιές) χρήσεως	(575.525)	26.674	362.233	1.247.762	(106.483)

\* Για να καταστούν συγκρίσιμα προς το έτος 2000, λόγω αλλαγής λογιστικής απεικόνισης των Παγίων στοιχείων από 1.1.2000, αναμορφώθηκαν ορισμένα στοιχεία του 1999.

\*\* Οι οικονομικές καταστάσεις της χρήσης 2002, δεν έχουν ελεγχεί.

Η EFG Consolidated Holdings S.A. δεν καταρτίζει ενοποιημένες οικονομικές καταστάσεις. Η Τράπεζα EFG Eurobank Ergasias A.E., και η EFG Consolidated Holdings S.A. περιλαμβάνονται στις ενοποιημένες οικονομικές καταστάσεις της EFG Bank European Financial Group.

Η σύνθεση του Διοικητικού Συμβουλίου της EFG Consolidated Holdings S.A είναι η ακόλουθη:  
Σ. Ι. Λάτσης, Ε. Bussetil, Π. Πεταλάς, Φ. Αντωνάτος.

### 8.14 Εταιρείες στις οποίες συμμετέχουν με ποσοστό ίσο ή μεγαλύτερο του 10% οι Κύριοι μέτοχοι ή και τα Μέλη του Δ.Σ. της Τράπεζας EFG Eurobank Ergasias A.E.

#### 1. ΠΕΤΡΟΛΑ Α.Ε.

Η εταιρεία ιδρύθηκε στις 18/8/1936 ως «Ελληνική Εταιρεία Πετρελαίων ΘΕΔΟΛ ΑΕ» και μετονομάστηκε στις 21/4/1972 σε «Ελληνική Εταιρεία Πετρελαίων ΠΕΤΡΟΛΑ Α.Ε. Η έδρα της εταιρείας είναι στην Κηφισιά (Δεληγιάνη 59) και έχει ως αντικείμενο σύμφωνα με το καταστατικό, την εμπορία πετρελαίων, ορυκτελαίων, βενζίνης και συναφών προϊόντων.

Η Μετοχική Σύνθεση της εταιρείας έχει ως ακολούθως: Σπύρος Ι.Λάτσης 33,33%, Άννα Μαρία Λουίζα Ι.Λάτση 33,33%, Μαργαρίτα Ι.Λάτση 33,33%.

Στο Διοικητικό Συμβούλιο της εταιρείας συμμετέχουν οι : Ευάγγελος Χρόνης (Πρόεδρος), Αναστασία Καμινάρη (Αντιπρόεδρος), Αγγελική Ηρώ Παπαβασιλείου (Μέλος), Ευτυχία Παπακωνσταντίνου (Μέλος), Θεοφάνης Πανταζής (Μέλος).

<b>Οικονομικά στοιχεία</b>	<b>2002 (€ σε χιλ)</b>
Ίδια κεφάλαια	1.241
Κύκλος εργασιών	0
Καθαρά κέρδη προ φόρων	13

#### 2. ΕΚΑΛΗ ΤΟΥΡΙΣΤΙΚΑΙ ΚΑΙ ΞΕΝΟΔΟΧΕΙΑΚΑΙ ΕΠΙΧΕΙΡΗΣΕΙΣ Α.Ε.

Η εταιρεία ιδρύθηκε στις 11/5/1924 με έδρα στην Εκάλη (Λόφου 15) και έχει σκοπό την ανέγερση ή και την εκμετάλλευση ξενοδοχείων και πάσης φύσεως έργων σχετικών με τον τουρισμό.

Η Μετοχική Σύνθεση της εταιρείας έχει ως ακολούθως: Σπύρος Ι.Λάτσης 47,9%, Άννα Μαρία Λουίζα Ι.Λάτση 47,9%, Λοιποί Μέτοχοι 4,2%.

Στο Διοικητικό Συμβούλιο της εταιρείας συμμετέχουν οι : Νταΐζη Μαυρατζιώτη (Πρόεδρος), Ελευθέριος Βουλγαράκης (Αντιπρόεδρος), Γεώργιος Μητσόπουλος (Μέλος), Γεώργιος Ιατρού (Μέλος), Ευάγγελος Χρόνης (Μέλος), Αθανάσιος Κουτσούκος (Μέλος), Φίλιππος Αθανασούλας (Μέλος).

<b>Οικονομικά στοιχεία</b>	<b>2002 (€ σε χιλ)</b>
Μετοχικό Κεφάλαιο	5.978
Ίδια κεφάλαια	8.005
Κύκλος εργασιών	7.561
Καθαρά κέρδη προ φόρων	942

#### 3. ΣΕΤΕ ΑΚΙΝΗΤΑ Ανώνυμη Εταιρεία(πρώην ΛΑΜΔΑ Ανώνυμος Τεχνική, Οικοδομική και Ναυτιλιακή Εταιρεία Α.Ε.)

Η εταιρεία ιδρύθηκε το 1960 και έχει έδρα στην Αθήνα (Λαοδικείας 16 & Νυμφαίου). Είναι κτηματική εταιρεία.

Η Μετοχική Σύνθεση της εταιρείας έχει ως ακολούθως: Σπύρος Ι.Λάτσης 33,33%, Άννα Μαρία Λουίζα Ι.Λάτση 33,33%, Μαργαρίτα Ι.Λάτση 33,33%.

Στο Διοικητικό Συμβούλιο της εταιρείας συμμετέχουν οι : Ευάγγελος Χρόνης (Πρόεδρος), Λεονάρδος Χατζηανδρέου (Αντιπρόεδρος), Λάμπρος Αναγνωστόπουλος (Διευθύνων Σύμβουλος), Δημήτριος Αφεντούλης (Μέλος).

<b>Οικονομικά στοιχεία</b>	<b>2002 (€σε χιλ)</b>
Μετοχικό Κεφάλαιο	850
Ίδια κεφάλαια	928
Κύκλος εργασιών	0
Ζημιές χρήσεως προ φόρων	-10

#### 4. ΠΑΛΛΑΣ ΑΘΗΝΑ Α.Ε.

Η εταιρεία ιδρύθηκε το 1986 και έχει έδρα στην Κηφισιά (Δεληγιάνη 59) και είναι κτηματική εταιρεία.

Η Μετοχική Σύνθεση της εταιρείας έχει ως ακολούθως: Σπύρος Ι.Λάτσης 33,33%, Άννα Μαρία Λουίζα Ι.Λάτση 33,33%, Μαργαρίτα Ι.Λάτση 33,33%.

Στο Διοικητικό Συμβούλιο της εταιρείας συμμετέχουν οι : Ευάγγελος Χρόνης (Πρόεδρος), Λεονάρδος Χατζηανδρέου (Αντιπρόεδρος), Βασίλειος Βέκιος (Διευθύνων Σύμβουλος), Χρήστος Τσουκαλάς (Μέλος).

<b>Οικονομικά στοιχεία</b>	<b>2002 (€ σε χιλ)</b>
Μετοχικό Κεφάλαιο	18.136
Ίδια κεφάλαια	10.664
Κύκλος εργασιών	1.403
Ζημιές χρήσεως προ φόρων	176

#### 5. INTERLATSCO LUXEMBOURG S.A.

Η εταιρεία ιδρύθηκε το 1968 , έχει έδρα στο Λουξεμβούργο και βρίσκεται σε αδράνεια.

Η Μετοχική Σύνθεση της εταιρείας έχει ως ακολούθως: Ιωάννης Σ.Λάτσης 1,6%, Σπύρος Ι.Λάτσης 21,5%, Henriette Λάτση 23,4%, Dorothy Λάτση 3,5%, Άννα Μαρία Λουίζα Ι.Λάτση 25%, Μαργαρίτα Ι.Λάτση 25 %.

Στο Διοικητικό Συμβούλιο της εταιρείας συμμετέχουν οι : Σπύρος Ι.Λάτσης (Πρόεδρος), Μαργαρίτα Ι.Λάτση (Αντιπρόεδρος), Άννα Μαρία Λουίζα Ι.Λάτση (Μέλος), Henriette Λάτση (Μέλος), Dorothy Λάτση-Baddeley (Μέλος), Φώτης Σ.Αντωνάτος (Μέλος), Michel Bourrit (Μέλος).

<b>Οικονομικά στοιχεία</b>	<b>2001 (USD σε χιλ)</b>
Ίδια κεφάλαια	(2.587)
Κύκλος εργασιών	434
Καθαρά κέρδη προ φόρων	17

#### 6. INTERLATSCO HOLDING S.A.

Η εταιρεία ιδρύθηκε το 1971, έχει έδρα στο Λουξεμβούργο και είναι εταιρεία Holding.

Η Μετοχική Σύνθεση της εταιρείας έχει ως ακολούθως: Σπύρος Ι.Λάτσης 20,00%, Άννα Μαρία Λουίζα Ι.Λάτση 20,00%, Λοιποί Μέτοχοι 60,00%.

Στο Διοικητικό Συμβούλιο της εταιρείας συμμετέχουν οι : Michel Bourrit (Μέλος), Bruno Stahl (Μέλος), Γιώργος Βογιατζής (Μέλος).

<b>Οικονομικά στοιχεία</b>	<b>2001 (USD σε χιλ)</b>
Ίδια κεφάλαια	640
Καθαρά κέρδη / Ζημιές προ φόρων	(63)

#### 7. CONSOLIDATED REAL ESTATE INVESTMENTS HOLDING S.A.

Η εταιρεία ιδρύθηκε το 1990 , έχει έδρα στο Λουξεμβούργο και είναι εταιρεία Holding.

Η Μετοχική Σύνθεση της εταιρείας έχει ως ακολούθως: Σπύρος Ι.Λάτσης 24%, Άννα Μαρία Λουίζα Ι.Λάτση 24%, Μαργαρίτα Ι.Λάτση 24 %, Unidale Investments Ltd 28%.

Στο Διοικητικό Συμβούλιο της εταιρείας συμμετέχουν οι : Σπύρος Ι.Λάτσης (Πρόεδρος), Φώτης Σ.Αντωνάτος (Μέλος), Michel Bourrit (Μέλος), Rene Faltz (Μέλος).

<b>Οικονομικά στοιχεία</b>	<b>2002 (USD σε χιλ)</b>
Ίδια κεφάλαια	9.347
Καθαρά κέρδη / Ζημίες προ φόρων	(609)

## 8. POIH HOLDINGS LIMITED

Η εταιρεία ιδρύθηκε το 2002 και έχει έδρα στο Jersey και είναι εταιρεία Holding.

Η Μετοχική Σύνθεση της εταιρείας έχει ως ακολούθως: Σπύρος Ι.Λάτσης 33,33%, Άννα Μαρία Λουίζα Ι.Λάτση 33,33%, Λοιποί Μέτοχοι 33,34%.

Στο Διοικητικό Συμβούλιο της εταιρείας συμμετέχουν οι : Σπύρος Ι.Λάτσης (Μέλος), Φώτης Σ.Αντωνάτος (Μέλος), Emmanuel Bussetil (Μέλος), Πέτρος Καλατζής (Μέλος).

<b>Οικονομικά στοιχεία</b>	<b>2002 (€ σε χιλ)</b>
Ίδια κεφάλαια	200

## 9. SOCIETE D' ETUDES TECHNIQUES ET ECONOMIQUES S.A.

Η εταιρεία ιδρύθηκε το 1964, έχει έδρα στην Ελβετία και είναι εταιρεία παροχής υπηρεσιών.

Η Μετοχική Σύνθεση της εταιρείας έχει ως ακολούθως: Σπύρος Ι.Λάτσης 12,5%, Henriette Λατση 25%, Dorothy Λάτση 12,5%, Άννα Μαρία Λουίζα Ι.Λάτση 25%, Μαργαρίτα Ι.Λάτση 25 %.

Στο Διοικητικό Συμβούλιο της εταιρείας συμμετέχουν οι : Σπύρος Ι.Λάτσης (Πρόεδρος), John-Pierre Sfaellos (Μέλος), Francois Pasche (Μέλος), Διονύσιος Τσιχριτζής (Μέλος), Μαργαρίτα Λάτση (Μέλος), Άννα Μαρία Λουίζα Ι.Λάτση (Μέλος).

<b>Οικονομικά στοιχεία</b>	<b>2002 (CHF σε χιλ)</b>
Ίδια κεφάλαια	24.194
Κύκλος εργασιών	14.964
Καθαρά κέρδη προ φόρων	1.303

## 10. ARIMA S.A.

Η εταιρεία ιδρύθηκε το 1977, έχει έδρα στην Ελβετία και είναι εταιρεία holding.

Η μόνη μέτοχος της εταιρείας είναι η κα Άννα Μαρία Λουίζα Ι.Λάτση 100%

Στο Διοικητικό Συμβούλιο της εταιρείας συμμετέχουν οι : Άννα Μαρία Λουίζα Ι.Λάτση (Πρόεδρος), Charles Sfaellos (Μέλος), Μαργαρίτα Ι Λάτση (Μέλος).

<b>Οικονομικά στοιχεία</b>	<b>2002 (CHF σε χιλ)</b>
Ίδια κεφάλαια	3.832
Καθαρά κέρδη προ φόρων	61

## 11. ΦΑΝΟΣ ΑΓΡΟΤΙΚΟ ΠΑΡΚΟ ΑΕ

Η εταιρεία ιδρύθηκε τον Ιούνιο του 2003, στην οποία είναι μέτοχος κατά 99,9% η κα Άννα Μαρία Λουίζα Λάτση. Το μετοχικό κεφάλαιο της εταιρείας ανέρχεται σε € 3.650.000. Σκοπός της εταιρείας είναι η ανάπτυξη και εκμετάλλευση

ακινήτων και έχει έδρα στην Δεληγιάννη 59, Κεφαλάρι Κηφισιάς. Το Διοικητικό της Συμβούλιο απαρτίζεται από τους: Β.Χρόνης (Πρόεδρος), Δ.Αφεντούλης (Διευθύνων Σύμβουλος) , Λ.Χατζηανδρέου (Μέλος) και Γ.Αποστόλογλου (Μέλος).

## 12. WIMBLEDOW INTERNATIONAL S.A. (PANAMA)

Η εταιρεία ιδρύθηκε στις 10 Απριλίου 1990 με έδρα Calle Aquilino de la Guardia No 8, Edificio IGRA, Panama City, Republic of Panama. Είναι εταιρεία Συμμετοχών.

Η Μετοχική Σύσταση της εταιρείας έχει ως ακολούθως: Σπύρος Ι. Λάτσης 33,33%, Άννα Μαρία Λουίζα Ι. Λάτση 33,33%, Μαργαρίτα Ι. Λάτση 33,33%.

Στο Διοικητικό Συμβούλιο της εταιρείας συμμετέχουν οι :

Πέτρος Καλαντζής, Πρόεδρος

Emmanuel L. Bussetil, Μέλος

Φώτης Σ. Αντωτάτος, Μέλος

<b>Οικονομικά στοιχεία</b>	<b>2002 (€ σε χιλ)</b>
Μετοχικό Κεφάλαιο	112
Ίδια κεφάλαια	9.425
Κύκλος εργασιών	59.302
Καθαρά κέρδη προ φόρων	59.301

## 13. NEA ΤΥΧΗ Α.Ν.Ε.

Η εταιρεία ιδρύθηκε στις 21/3/1947 με έδρα Ακτή Μιαούλη 35-39 και έχει σκοπό την παραχή υπηρεσιών και προμήθειες.

Η Μετοχική Σύσταση της εταιρείας έχει ως ακολούθως: Στάμος Π.Φαφαλιός 12,50%, Αδαμάντιος Π.Φαφαλιός 12,50%, Στάμος Δ.Φαφαλιός 25,00% και λοιποί μέτοχοι 50,00%.

Στο Διοικητικό Συμβούλιο της εταιρείας συμμετέχουν οι :

Στάμος Π. Φαφαλιός, Πρόεδρος

Λουκάς Σ. Φαφαλιός, Αντιπρόεδρος

Δημήτριος Αδ Πείθης, Μέλος

Σταύρος Φαφαλιός, Μέλος

Κων/νος Λ. Φαφαλιός, Μέλος

<b>Οικονομικά στοιχεία</b>	<b>2002 (σε €)</b>
Μετοχικό Κεφάλαιο	69,949
Ίδια κεφάλαια	72,823
Κύκλος εργασιών	11,185
Καθαρά κέρδη προ φόρων	8,732

### 8.15 Πολιτική Μερισμάτων

Τα διανεμόμενα μερίσματα θα κυμαίνονται, σύμφωνα με την πολιτική της Τράπεζας, περίπου στο 50% των κερδών μετά από φόρους.

Η διάθεση των καθαρών κερδών μετά από φόρους κατά την τελευταία πενταετία εμφανίζεται στον πιο κάτω πίνακα:

Έτος	Καθαρά Κέρδη μετά από φόρους	Συνολικό Μέρισμα	Ποσοστό
(Σε χιλ. €)			
1998	7.489	14.588	194,79%
1999	274.770	132.657	48,28%
2000	227.724	154.779	67,97%
2001	212.135	161.300	76,04%
2002	189.920	144.492	76,08%

### 8.16 Οικονομικά Στοιχεία Δραστηριότητας της Τράπεζας EFG Eurobank Ergasias A.E. των Χρήσεων 1998-2002

Στο παρόν κεφάλαιο παρατίθενται στοιχεία της οικονομικής κατάστασης, της δραστηριότητας και των αποτελεσμάτων της Τράπεζας EFG Eurobank Ergasias A.E. κατά την τελευταία πενταετία. Οι οικονομικές καταστάσεις των χρήσεων 1998-2002 μαζί με τα αντίστοιχα πιστοποιητικά των ορκωτών ελεγκτών παρουσιάζονται στο Παράρτημα του παρόντος Ενημερωτικού Δελτίου.

Επισημαίνεται ότι, όπως αναφέρεται και στις βασικές λογιστικές αρχές, η δομή και η εμφάνιση των ισολογισμών, γίνεται, από τη χρήση 1997, με το Κλαδικό Λογιστικό Σχέδιο των Τραπεζών (Π.Δ. 384/92).

#### 8.16.1 Εξέλιξη Αποτελεσμάτων

Η εξέλιξη των εργασιών και των αποτελεσμάτων της Τράπεζας EFG Eurobank Ergasias A.E. την πενταετία 1998 – 2002 παρατίθενται στον ακόλουθο πίνακα:

#### ΑΠΟΤΕΛΕΣΜΑΤΑ ΧΡΗΣΕΩΝ ΤΗΣ ΤΡΑΠΕΖΑΣ EFG EUROBANK A.E. 1998 – 2002

	(σε χιλ. €)				
	2002	2001	2000	1999	1998
Τόκοι & εξομοιούμενα Έσοδα	1.394.279	1.369.509	1.499.346	1.198.729	323.903
Τόκοι & Εξομοιούμενα Έξοδα	(714.146)	(761.702)	(1.005.503)	(778.371)	(283.639)
<b>Καθαρά Έσοδα από Τόκους</b>	<b>680.133</b>	<b>607.807</b>	<b>493.843</b>	<b>420.358</b>	<b>40.264</b>
Εσοδα Τίτλων	20.367	39.619	62.166	31.586	1.781
Εσοδα Προμηθειών	276.350	251.712	273.664	257.145	26.406
Εξοδα Προμηθειών	(144.354)	(96.481)	(50.295)	(38.315)	(8.669)
Αποτελέσματα χρημ/κών πράξεων	(7.910)	27.874	55.918	42.823	27.492
Λοιπά Έσοδα Εκμεταλλεύσεως	11.972	7.821	5.162	9.605	2.289
<b>Μικτά Αποτελέσματα Εκμεταλλεύσεως</b>	<b>836.558</b>	<b>838.352</b>	<b>840.458</b>	<b>723.202</b>	<b>89.563</b>
Γενικά Έξοδα Διοίκησης	(402.560)	(403.264)	(405.142)	(312.070)	(53.764)
Αποσβέσεις Παγίων	(67.882)	(52.540)	(49.599)	(38.615)	(6.360)
Προβλέψεις & διαφορές προσαρμογής αξίας απαιτήσεων	(106.872)	(83.498)	(73.024)	(77.667)	(8.446)
Λοιπά έξοδα εκμεταλλεύσεως	(1.969)	(1.840)	(1.861)	(317)	(47)
<b>Ολικά Κέρδη Εκμεταλλεύσεως</b>	<b>257.275</b>	<b>297.210</b>	<b>310.832</b>	<b>294.533</b>	<b>20.946</b>



Εκτακτα Έσοδα / Έξοδα και αποτελέσματα	(9.758)	16.498	14.060	84.531	(5.282)
<b>Καθαρά Κέρδη Χρήσεως προ Φόρων</b>	<b>247.517</b>	<b>313.708</b>	<b>324.892</b>	<b>379.064</b>	<b>15.664</b>
Φόρος Εισοδήματος	(51.949)	(90.941)	(91.483)	(104.293)	(8.176)
Διαφορές φορολογικού ελέγχου	0	(2.007)	(8.910)	(15.102)	0
Αναβαλλόμενος φόρος εισοδήματος	(5.648)	(8.625)	0	45.676	0
Αμοιβές μελών Δ.Σ.	0	0	0	(191)	0
Διανομή κερδών στο προσωπικό	(10.303)	(8.217)	(9.103)	(13.520)	(3.407)
<b>Κέρδη μετά από φόρους &amp; Αμοιβές Δ.Σ. και Διανομή κερδών στο Προσωπικό</b>	<b>179.617</b>	<b>203.918</b>	<b>215.396</b>	<b>291.634</b>	<b>4.081</b>
<b>Ολικά κέρδη Εκμ/σεως προ Προβλέψεων</b>	<b>364.147</b>	<b>380.708</b>	<b>383.856</b>	<b>372.200</b>	<b>29.392</b>
<b>Καθαρά Κέρδη Χρήσεως προ Προβλέψεων &amp; Φόρων</b>	<b>354.389</b>	<b>397.206</b>	<b>397.916</b>	<b>456.731</b>	<b>24.110</b>
<b>Λειτουργικά Έξοδα προ Προβλέψεων / Μικτά Αποτελέσματα Εκμετάλλευσης (%)</b>	<b>56,47%</b>	<b>54,59%</b>	<b>54,33%</b>	<b>48,53%</b>	<b>67,18%</b>

### 8.16.2 Καθαρά έσοδα από τόκους

Τα καθαρά έσοδα από τόκους αναλύονται στον παρακάτω πίνακα:

<b>ΚΑΘΑΡΑ ΕΣΟΔΑ ΑΠΟ ΤΟΚΟΥΣ</b>		
<b>(σε χιλ. ευρώ)</b>		
	<b>2002</b>	<b>2001</b>
Εσοδα από τόκους τίτλων σταθερής απόδοσης	267.090	318.034
Εσοδα από λοιπούς τόκους και εξομοιούμενα έσοδα	1.127.189	1.051.475
Εξοδα από τόκους και εξομοιούμενα έξοδα	(714.146)	(761.702)
<b>Σύνολο</b>	<b>680.133</b>	<b>607.807</b>

### 8.16.3 Έσοδα από τίτλους

Τα έσοδα από τίτλους αναλύονται στον παρακάτω πίνακα:

<b>ΕΣΟΔΑ ΑΠΟ ΤΙΤΛΟΥΣ</b>		
<b>(σε χιλ. ευρώ)</b>		
	<b>2002</b>	<b>2001</b>
Εσοδα από μετοχές και άλλους τίτλους μεταβλητής απόδοσης	3.213	7.528
Εσοδα από συμμετοχές σε συμμετοχικού ενδιαφέροντος επιχειρήσεις	1.391	41
Εσοδα από συμμετοχές σε συνδεδεμένες επιχειρήσεις	15.763	32.050
<b>Σύνολο</b>	<b>20.367</b>	<b>39.619</b>

### 8.16.4 Γενικά έξοδα Διοίκησης

Τα γενικά έξοδα διοίκησης αναλύονται στον παρακάτω πίνακα:

<b>ΓΕΝΙΚΑ ΕΞΟΔΑ ΔΙΟΙΚΗΣΗΣ</b>		
<b>(σε χιλ. ευρώ)</b>		
	<b>2002</b>	<b>2001</b>
Μισθοί και ημερομίσθια	(176.205)	(171.862)
Επιβαρύνσεις από εισφορές για συντάξεις προσωπικού	(41.488)	(42.800)
Λοιπές επιβαρύνσεις προσωπικού	(26.576)	(20.681)
Άλλα έξοδα διοικήσεως	(158.291)	(167.921)
<b>Σύνολο</b>	<b>(402.560)</b>	<b>(403.264)</b>

#### 8.16.5 Έκτακτα έσοδα έξοδα και αποτελέσματα

Η ανάλυση των εκτάκτων εσόδων εξόδων και αποτελεσμάτων παρατίθεται στον παρακάτω πίνακα:

<b>ΕΚΤΑΚΤΑ ΕΣΟΔΑ ΕΞΟΔΑ &amp; ΑΠΟΤΕΛΕΣΜΑΤΑ</b>		
<b>(σε χιλ. ευρώ)</b>		
	<b>2002</b>	<b>2001</b>
Εκτακτα έσοδα	351	29.919
Εκτακτα έξοδα	(12.196)	(13.518)
Εκτακτα αποτελέσματα	2.087	97
<b>Σύνολο</b>	<b>(9.758)</b>	<b>16.498</b>

Σημ: Το 2001 η Τράπεζα εισέπραξε ευρώ 22.010 χιλ. από εκμίσθωση ακινήτου της.

#### 8.16.6 Διάθεση των προ Αποσβέσεων Κερδών της Τράπεζας EFG Eurobank Ergasias A.E.

Τα προ αποσβέσεων κέρδη της Τράπεζας την πενταετία 1998 – 2002 διατέθηκαν κατά χρήση ως ακολούθως:

#### ΔΙΑΘΕΣΗ ΤΩΝ ΠΡΟ ΑΠΟΣΒΕΣΕΩΝ ΚΕΡΔΩΝ ΤΗΣ ΤΡΑΠΕΖΑΣ EFG Eurobank Ergasias A.E. ΠΕΡΙΟΔΟΥ 1998 – 2002

	<b>σε χιλ €</b>				
	<b>2002</b>	<b>2001</b>	<b>2000</b>	<b>1999</b>	<b>1998</b>
Κέρδη προ Αποσβέσεων & Φόρων	315.399	366.248	374.492	417.679	22.025
Διαφορές φορολογικού ελέγχου	0	(2.007)	(8.910)	(15.102)	0
Αποθεματικά προς διάθεση	0	51.770	60.513	30.283	4.284
Αποθεματικό Ν. 148/67 για κάλυψη ζημιών χρεογράφων	4.330	18.040	0	0	0
Διαφορές από αναπροσαρμογή αξίας περιουσιακών στοιχείων	0	0	0	0	0
«Αναβαλλόμενος» φόρος εισοδήματος	(5.648)	(8.625)	0	45.675	0
Αποθεματικό αναβαλλόμενου φόρου εισοδήματος προς διάθεση	5.648	8.625	0	0	0
Πλεονάζον φορολογημένο αποθεματικό Ιδίων Μετοχών	59.500	0	0	0	0
Υπόλοιπο Αποτελεσμάτων προηγ. Χρήσεων	0	5.230	507	(17.391)	49.415
Υπόλοιπο Αποτελεσμάτων της Επενδύσεις Εργασίας προ συγχωνεύσεως	3.985	0	0	0	0
<b>Σύνολο</b>	<b>383.214</b>	<b>439.281</b>	<b>426.602</b>	<b>461.144</b>	<b>75.724</b>
<b>Διάθεση Κερδών</b>					

Αποσβέσεις	67.882	52.540	49.599	38.615	6.360
Φόρος Εισοδήματος	51.949	90.941	91.483	104.293	8.176
Τακτικό αποθεματικό	8.044	9.720	9.482	10.122	376
Αποθεματικό «αναβαλλόμενου» φόρου εισοδήματος	0	0	0	45.676	0
Μέρισμα χρήσεως	144.492	161.300	159.677	132.657	14.588
Εκτακτο αποθεματικό	97.509	114.509	101.077	293.799	42.283
Διανομή κερδών στο προσωπικό και αμοιβές Δ.Σ.	10.303	8.217	9.103	13.711	3.407
Διανομή δωρεάν μετοχών στο προσωπικό	3.035	2.054	1.415	0	534
Υπόλοιπο Κερδών εις νέον	0	0	4.766	(177.729)	0
<b>Σύνολο</b>	<b>383.214</b>	<b>439.281</b>	<b>426.602</b>	<b>461.144</b>	<b>75.724</b>

### 8.16.7 Εξέλιξη Ισολογισμών

Η εξέλιξη των μεγεθών του Ισολογισμού της Τράπεζας EFG Eurobank Ergasias A.E. την περίοδο 1998 – 2002 παρατίθεται στον ακόλουθο πίνακα:

#### ΙΣΟΛΟΓΙΣΜΟΙ ΧΡΗΣΕΩΝ 1998 - 2002

ΕΝΕΡΓΗΤΙΚΟ	(σε χιλ. €)				
	2002	2001	2000	1999	1998
Ταμείο & Διαθέσιμα στην Κεντρική Τράπεζα	891.424	1.207.216	1.548.226	1.517.966	423.747
Κρατικά και άλλα Αξιόγραφα δεκτά για επαναχρηματοδότηση από την Κεντρική Τράπεζα	456.425	0	0	764.769	3.260
Απαιτήσεις κατά Πιστωτικών Ιδρυμάτων	1.341.195	1.239.818	1.566.597	3.073.635	469.294
Απαιτήσεις κατά Πελατών	12.914.230	10.902.063	8.424.340	5.200.267	1.481.520
Μείον: Προβλέψεις	(382.341)	(345.825)	(293.109)	(317.579)	(39.040)
Ομολογίες και άλλοι τίτλοι σταθερής απόδοσης	6.177.803	3.457.383	3.343.856	2.297.626	976.719
Μετοχές και άλλοι τίτλοι μεταβλητής απόδοσης	269.495	129.500	127.375	177.740	2.885
Συμμετοχές σε μη συνδεδεμένες επιχειρήσεις	115.898	235.393	43.378	7.334	185.101
Συμμετοχές σε συνδεδεμένες επιχειρήσεις	398.713	348.384	475.985	215.680	25.729
Αύλα Πάγια Στοιχεία (μείον αποσβέσεις)	87.258	36.012	32.886	18.357	7.548
Ενσώματα Πάγια Στοιχεία (μείον αποσβέσεις)	259.384	296.489	265.464	200.681	56.449
Λοιπά Στοιχεία Ενεργητικού	347.421	307.270	316.440	225.004	52.097
Προπληρωθέντα Έξοδα & Έσοδα Εισπρακτέα	489.293	298.345	371.014	432.696	141.685
<b>ΣΥΝΟΛΟ ΕΝΕΡΓΗΤΙΚΟΥ</b>	<b>23.366.198</b>	<b>18.112.048</b>	<b>16.222.452</b>	<b>13.814.176</b>	<b>3.786.994</b>

ΠΑΘΗΤΙΚΟ	(σε χιλ. ευρώ)				
	2002	2001	2000	1999	1998
Υποχρεώσεις προς Πιστωτικά Ιδρύματα	4.032.103	587.325	554.846	570.794	160.681
Υποχρεώσεις προς Πελάτες	16.636.378	14.895.310	13.021.499	10.788.623	2.923.581
Λοιπά Στοιχεία Παθητικού	529.509	615.610	437.051	380.153	52.109
Προεισπραχθέντα Έσοδα & Έξοδα Πληρωτέα	265.193	77.523	234.110	351.002	87.058
Προβλέψεις για κινδύνους & βάρη	18.630	18.369	17.673	23.181	1.511
Προβλέψεις γενικών τραπεζικών κινδύνων	16.426	17.617	8.508	5.406	396
Μειωμένης εξασφάλισης στοιχεία παθητικού	0	0	0	5.784	4.974
Μετοχικό Κεφάλαιο	906.017	856.355	853.341	434.101	162.090
Διαφορά από έκδοση μετοχών υπέρ το άρτιο	598.553	504.269	505.866	862.087	334.465
Αποθεματικά	430.388	659.887	622.762	569.773	60.129
Διαφορές από αναπροσαρμογή αξίας περιουσιακών στοιχείων	3.528	9.811	9.555	1.001	0
Ίδιες μετοχές	(70.527)	(130.028)	(47.525)	0	0
Αποτελέσματα εις νέον	0	0	4.766	(177.729)	0
<b>ΣΥΝΟΛΟ ΠΑΘΗΤΙΚΟΥ</b>	<b>23.366.198</b>	<b>18.112.048</b>	<b>16.222.452</b>	<b>13.814.176</b>	<b>3.786.994</b>

Σημειώσεις για τα οικονομικά στοιχεία των ανωτέρω πινάκων παρατίθενται στους αντίστοιχους συνοπτικούς πίνακες στη σελ. 18.

#### 8.16.8 Απαιτήσεις κατά Πιστωτικών Ιδρυμάτων

Οι απαιτήσεις κατά πιστωτικών ιδρυμάτων αναλύονται με βάση την εναπομείνασα διάρκειά τους στον παρακάτω πίνακα.

ΑΠΑΙΤΗΣΕΙΣ ΚΑΤΑ ΠΙΣΤΩΤΙΚΩΝ ΙΔΡΥΜΑΤΩΝ		
	(σε χιλ. ευρώ)	
Εναπομείνασα διάρκεια	2002	2001
Μέχρι 3 μήνες	1.318.982	1.157.470
Ανω των 3 μηνών και μέχρι 1 έτος	22.213	82.348
Ανω του 1 έτους και μέχρι 5 έτη	0	0
<b>Σύνολο</b>	<b>1.341.195</b>	<b>1.239.818</b>

Στα ποσά περιλαμβάνονται απαιτήσεις κατά συνδεδεμένων πιστωτικών ιδρυμάτων ευρώ 237.000 χιλ. (2001: ευρώ 345.347 χιλ.) και καταθέσεις σε ενέχυρο σε τράπεζες του εξωτερικού ευρώ 172.900 χιλ. (2001: ευρώ 101.952 χιλ.).

### 8.16.9 Απαιτήσεις κατά πελατών

Οι απαιτήσεις κατά πελατών κατανέμονται ανά τομέα οικονομικής δραστηριότητας όπως παρακάτω:

<b>ΑΠΑΙΤΗΣΕΙΣ ΚΑΤΑ ΠΕΛΑΤΩΝ</b>		
<b>(σε χιλ. €)</b>		
	<b>2002</b>	<b>2001</b>
Βιομηχανία	1.588.917	963.481
Εμπόριο	2.487.682	2.985.015
Γεωργία	48.747	22.606
Βιοτεχνία	270.347	338.832
Τουρισμός	309.326	155.378
Καταναλωτικά	2.767.428	1.883.213
Μεταφορές (Ναυτιλία κ.α.)	408.116	65.004
Στεγαστικά	2.298.271	1.798.204
Δημόσιο	32.230	69.784
Λοιπά	2.703.166	2.620.546
<b>Σύνολο</b>	<b>12.914.230</b>	<b>10.902.063</b>

Οι απαιτήσεις κατά πελατών κατανέμονται γεωγραφικά όπως παρακάτω:

<b>ΑΠΑΙΤΗΣΕΙΣ ΚΑΤΑ ΠΕΛΑΤΩΝ</b>		
<b>(σε χιλ. €)</b>		
	<b>2002</b>	<b>2001</b>
Ελλάδα	12.165.540	10.837.381
Λοιπές χώρες Δυτικής Ευρώπης	25.699	62.255
Λοιπές χώρες	722.991	2.427
<b>Σύνολο</b>	<b>12.914.230</b>	<b>10.902.063</b>

Η ανάλυση των απαιτήσεων κατά πελατών ανά νόμισμα παρατίθεται παρακάτω:

<b>ΑΠΑΙΤΗΣΕΙΣ ΚΑΤΑ ΠΕΛΑΤΩΝ</b>		
<b>(σε χιλ. €)</b>		
	<b>2002</b>	<b>2001</b>
Ευρώ	11.445.598	9.188.441
Λοιπό συνάλλαγμα	1.468.632	1.713.622
<b>Σύνολο</b>	<b>12.914.230</b>	<b>10.902.063</b>

### 8.16.10 Ομολογίες και άλλοι τίτλοι σταθερής απόδοσης

Το χαρτοφυλάκιο χρεογράφων της Τράπεζας στις 31.12.2002 είχε ως εξής:

	Λογιστική αξία		Τρέχουσα αξία	
	(σε χιλ. €)		(σε χιλ. €)	
	2002	2001	2002	2001
Εισηγμένες/οι στο Χρηματιστήριο Αθηνών	4.457.065	2.813.676	4.666.114	2.940.067
Εισηγμένες/οι σε άλλα Χρηματιστήρια	1.387.655	643.707	1.432.315	660.141
Μη εισηγμένες/οι σε Χρηματιστήρια	333.083	0	333.082	0
<b>Σύνολο</b>	<b>6.177.803</b>	<b>3.457.383</b>	<b>6.431.511</b>	<b>3.600.208</b>

Στα ποσά της Τράπεζας περιλαμβάνονται:

- Ομόλογα σε ενέχυρο συνολικής αξίας κτήσεως 1.089.900 χιλ. ευρώ ( 2001: 303.300 χιλ. ευρώ ) και αναπόσβεστα ποσά αγοράς των τίτλων υπέρ το άρτιο συνολικού ύψους 19.200 χιλ. ευρώ (2001: 19.600 χιλ. Ευρώ)
- Ομόλογα, συνολικής αξίας 474.000 χιλ. ευρώ (2001: 167.200 χιλ. ευρώ) που λήγουν εντός του επομένου έτους.

Οι τίτλοι σταθερής απόδοσης του χαρτοφυλακίου τρεχουσών συναλλαγών της τράπεζας αποτιμήθηκαν στην τρέχουσα αξία τους. Εάν οι τίτλοι αυτοί είχαν αποτιμηθεί μαζί με τους τίτλους των λοιπών χαρτοφυλακίων στη συνολικώς χαμηλότερη τιμή μεταξύ της αξίας κτήσεώς τους και της τρέχουσας αξίας τους, η λογιστική αξία το 2002 των «Ομολογιών και άλλων τίτλων σταθερής αποδόσεως» θα ήταν η αξία κτήσεώς τους και κατά συνέπεια, μειωμένη κατά 22.100 χιλ. € ενώ το 2001 θα ήταν αυξημένη κατά 10.600 χιλ. €.

### 8.16.11 Μετοχές και άλλοι τίτλοι μεταβλητής απόδοσης

Οι μετοχές και άλλοι τίτλοι μεταβλητής απόδοσης της Τράπεζας έχουν ως εξής:

	Λογιστική αξία		Τρέχουσα αξία	
	(σε χιλ. €)		(σε χιλ. €)	
	2002	2001	2002	2001
Εισηγμένες/οι στο Χρηματιστήριο Αθηνών	186.152	78.310	145.638	67.630
Εισηγμένες/οι σε άλλα Χρηματιστήρια	10.375	0	9.637	0
Μη εισηγμένες/οι σε Χρηματιστήρια	72.968	51.190	63.063	48.282
<b>Σύνολο</b>	<b>269.495</b>	<b>129.500</b>	<b>218.338</b>	<b>115.912</b>

Η τρέχουσα αξία των «Μετοχών και άλλων τίτλων μεταβλητής απόδοσης» υπολείπεται της λογιστικής τους αξίας κατά 51.200 χιλ. € αλλά, η τρέχουσα αξία του συνολικού χαρτοφυλακίου χρεογράφων (δηλαδή των ομολογιών και των μετοχών & άλλων τίτλων μεταβλητής απόδοσης) της τράπεζας είναι μεγαλύτερη της εμφανιζόμενης στον Ισολογισμό Λογιστικής αξίας κατά 220.900 χιλ. €.

Αναλυτικός πίνακας των μετοχών περιλαμβάνεται στο παράρτημα ΙΙΙ

### 8.16.12 Προπληρωμένα έξοδα και έσοδα εισπρακτέα

	(σε χιλ. €)	
	2002	2001
Προπληρωμένα έξοδα	6.574	15.501
Δεδουλευμένα έσοδα	434.268	242.195
Συναλλαγματική θέση spot και forward πράξεων σε Ξ.Ν.	17.049	3.598
Αναβαλλόμενος φόρος εισοδήματος	31.402	37.051
<b>Σύνολο</b>	<b>489.293</b>	<b>298.345</b>

Η Τράπεζα κατά τις παρελθούσες χρήσεις υπολόγισε σύμφωνα με τα διεθνή λογιστικά πρότυπα (Δ.Λ.Π.) «αναβαλλόμενο» χρεωστικό φόρο εισοδήματος (Deferred Tax Asset) συνολικού ποσού 37.100 χιλ. €. Το ποσό αυτό είχε ισόποσα αυξήσει την καθαρή θέση της Τράπεζας και συγκεκριμένα, έχει σχηματισθεί ειδικό προς τον σκοπό αυτό αποθεματικό, το οποίο θα συμψηφισθεί με φόρο εισοδήματος επομένων χρήσεων, όταν οριστικοποιηθούν τα ποσά των λογιστικών διαφορών τα οποία αφορά. Στην παρούσα χρήση ο «Αναβαλλόμενος» χρεωστικός φόρος εισοδήματος μειώθηκε κατά 5.600 χιλ. € (2001: 8.600 χιλ. €) με αντίστοιχη μείωση του ειδικού αποθεματικού.

#### 8.16.13 Προεισπραγμένα έσοδα και έξοδα πληρωτέα

	(σε χιλ. €)	
	2002	2001
Προεισπραγμένα έσοδα	2.414	5.652
Δεδουλευμένα έξοδα	228.203	65.133
Συναλλαγματική θέση spot και forward πράξεων σε Ξ.Ν.	34.576	6.738
<b>Σύνολο</b>	<b>265.193</b>	<b>77.523</b>

#### 8.16.14 Ίδια Κεφάλαια

Τα ίδια κεφάλαια της Τράπεζας EFG Eurobank Ergasias A.E. κατά την εξεταζόμενη πενταετία αυξήθηκαν κατά 1.311.275 χιλ. € και από 556.684 χιλ. € το 1998 διαμορφώθηκαν σε 1.867.959 χιλ. € το 2002.

### 8.16.15 Σχολιασμός Απολογιστικών Στοιχείων

Κατά το 2002 τα Ολικά Έσοδα Εκμετάλλευσης ήταν ελαφρά μειωμένα σε σχέση με το 2001 (-0,21%) και ανήλθαν σε 836.558 χιλ.€ έναντι 838.352 χιλ. €. Σε αυτό συντέλεσε η σημαντική μείωση των εσόδων από τίτλους, οι οποίες ήταν μειωμένες κατά 48,59% σε σχέση με το 2001, καθώς και τα αρνητικά αποτελέσματα χρημ/κών πράξεων ύψους 7.910 χιλ.€ έναντι θετικών ύψους 27.874 χιλ.€ για τη χρήση 2001, συνέπεια της πτώσης του Χ.Α. κατά 33% το 2002.

Παράλληλα τα καθαρά έσοδα από τόκους αυξήθηκαν κατά 11,90%, ανήλθαν σε 680.133 χιλ. € έναντι 607.807 χιλ. € και η αύξηση αυτή οφείλεται κυρίως στην αύξηση των χορηγήσεων κατά 18,46% και του υψηλού καθαρού περιθωρίου επιτοκίου.

Τέλος τα λοιπά έσοδα εκμετάλλευσης αυξήθηκαν κατά 53,08% και ανήλθαν σε 11.972 χιλ.€.

Τα γενικά έξοδα διοίκησης της Τράπεζας κατά το 2002 ήταν ελαφρά μειωμένα σε σχέση με το 2001 και ανήλθαν σε 402.560 χιλ.€ έναντι 403.264 χιλ.€, ως αποτέλεσμα των ενεργειών συγκράτησης κόστους. Οι αποσβέσεις παγίων αυξήθηκαν 29,20% λόγω του σημαντικού προγράμματος επενδύσεων σε τεχνολογία και υποδομές.

Τέλος οι προβλέψεις αυξήθηκαν κατά 27,99% και ανήλθαν σε 106.872 χιλ. €. Τα λοιπά έξοδα εκμετάλλευσης αυξήθηκαν κατά 7,01%.

Τα καθαρά κέρδη χρήσεως προ φόρων μειωμένα κατά 21,10% σε σχέση με το 2001, ανήλθαν σε 247.517 χιλ.€ έναντι 313.708 χιλ.€.

Το ενεργητικό αυξήθηκε κατά 5.254.150 χιλ.€ ( 29,01%) και ανήλθε σε 23.366.198 χιλ.€. Οι απαιτήσεις κατά πιστωτικών ιδρυμάτων αυξήθηκαν κατά 8,18% και ανήλθαν σε 1.341.195 χιλ.€. Οι απαιτήσεις κατά πελατών αυξήθηκαν κατά 18,46% και ανήλθαν σε 12.914.230 χιλ.€. Οι προβλέψεις των δανείων αυξήθηκαν κατά 10,56% και ανέρχονται στο 2,96% του συνόλου του χαρτοφυλακίου.

Οι ομολογίες και οι άλλοι τίτλοι σταθερής απόδοσης αυξήθηκαν κατά 2.720.420 χιλ. € (78,68%), οι μετοχές και οι άλλοι τίτλοι μεταβλητής απόδοσης αυξήθηκαν κατά 139.995 χιλ. € (108,10%). Οι συμμετοχές σε συνδεδεμένες και μη συνδεδεμένες επιχειρήσεις μειώθηκαν κατά 69.166 χιλ.€ και ανήλθαν σε 514.611 χιλ.€. Τα υπόλοιπα στοιχεία του ενεργητικού (πάγια στοιχεία και προπληρωθέντα έξοδα) αυξήθηκαν κατά 245.240 χιλ. €.

Όσον αφορά στις υποχρεώσεις προς πιστωτικά ιδρύματα αυξήθηκαν κατά 3.444.778 χιλ. € και ανήλθαν στις 4.032.103 χιλ. €. Οι υποχρεώσεις προς πελάτες αυξήθηκαν κατά 1.741.068 χιλ.€ (11,69%) και ανήλθαν σε 16.636.378 χιλ.€. Τα Ίδια Κεφάλαια διαμορφώθηκαν σε 1.867.959 χιλ.€ και παραμένουν από τα υψηλότερα στην ελληνική αγορά.



## 8.16.16 Πηγές και Χρήσεις Κεφαλαίων

Οι συνολικές και οι κατά οικονομική χρήση “πηγές και χρήσεις κεφαλαίων” την τελευταία πενταετία έχουν ως εξής:

## ΠΗΓΕΣ &amp; ΧΡΗΣΕΙΣ ΚΕΦΑΛΑΙΩΝ

	σε χιλ. €				
	2002	2001	2000	1999	1998
<b>ΠΗΓΕΣ</b>					
Κέρδη προ Φόρων	247.517	313.708	324.892	379.064	15.665
Αποσβέσεις	67.882	52.540	49.599	38.615	6.360
Μεταβολή Κεφαλαίου με μετρητά	143.946	1.417	120.892	602.456	430.277
Υπεραξία Αναπροσαρμογής Παγίων	(6.283)	255	8.555	1.001	(763)
Μεταβολή Προβλέψεων	35.586	62.521	(26.876)	244.704	21.417
Μεταβολή Υποχρεώσεων	5.047.954	2.435.819	2.269.156	4.343.069	1.354.732
<b>ΣΥΝΟΛΟ</b>	<b>5.536.602</b>	<b>2.866.260</b>	<b>2.746.218</b>	<b>5.608.909</b>	<b>1.827.688</b>
<b>ΧΡΗΣΕΙΣ</b>					
Φόρος Εισοδήματος & λοιποί Φόροι Χρήσης	51.949	92.948	100.393	119.395	8.176
Μέρισμα	144.492	161.300	159.677	132.657	14.588
Αμοιβές Μελών Δ.Σ. και Διανομή κερδών στο Προσωπικό	10.303	8.217	9.103	13.711	3.407
Μεταβολή Ενσώματων και Αύλων Παγίων Στοιχείων	53.333	81.236	134.609	109.059	39.266
Μεταβολή Συμμετοχών	(69.166)	64.414	334.289	(49.555)	188.420
Μεταβολή Χορηγήσεων	2.113.544	2.150.946	1.717.036	2.533.822	513.517
Αύξηση λοιπών Στοιχείων Ενεργητικού	3.232.147	307.199	291.111	2.749.820	1.060.314
<b>ΣΥΝΟΛΟ</b>	<b>5.536.602</b>	<b>2.866.260</b>	<b>2.746.218</b>	<b>5.608.909</b>	<b>1.827.688</b>

## 8.16.17 Ταμειακές Ροές

## Κατάσταση Ταμιακών Ροών της χρήσεως :

από 01-01-2002 μέχρι 31-12-2002

A/A	Ανάλυση	31-Δεκ-02 Ποσά σε χιλ. ευρώ	31-Δεκ-01 Ποσά σε χιλ. ευρώ
-----	---------	-----------------------------------	-----------------------------------

## Ταμιακές Ροές από συνήθεις λειτουργικές δραστηριότητες

Ταμιακές εισροές

A. 101	Τόκοι και προμήθειες (έσοδα)	1,403,589	1,318,915
A. 102	Εσοδα από τίτλους	127,504	86,464
A. 103	Λοιπά έσοδα	2,751	33,751
A. 104	Αποτελέσματα χρηματοοικονομικών πράξεων	129,101	89,781
A. 105	Πώληση εμπορεύσιμων χρεωγράφων	298,736,375	183,482,164
A. 108	Αύξηση καταθέσεων	5,185,845	1,907,585
A. 109 (α)	Προστίθεται:Μείωση έσοδα εισπρακτέα	0	77,671
A. 109 (β)	Αφαιρείται:Αύξηση έσοδα εισπρακτέα	-205,433	0
A. 110 (β)	Αφαιρείται:Μείωση έσοδα επομένων χρήσεων	-3,238	-6,607
A. 111 (β)	Αφαιρείται:Αύξηση λογαριασμών "Λοιπά στοιχεία Παθητικού"	0	178,769
A. 112	Πώληση περιουσιακών στοιχείων από πλειστηριασμούς	8,762	10,914
<b>Σύνολο Ταμιακών Εισροών (A100)</b>		<b>305,385,256</b>	<b>187,179,406</b>

Ταμιακές εκροές

A. 201	Τόκοι και προμήθειες (έξοδα)	-808,254	-859,427
A. 202	Γενικά έξοδα Διοικήσεως	-451,696	-402,531
A. 203	Λοιπά έξοδα	-10,911	-16,110
A. 204	Αποτελέσματα χρηματοοικονομικών πράξεων	-258,709	-62,681
A. 205	Αγορά (εμπορεύσιμων) χρεωγράφων	-300,940,724	-182,381,102
A. 206	Αγορά κρατικών και άλλων αξιολογίων	-455,842	0
A. 207	Χορήγηση δανείων	-2,079,292	-2,481,518
A. 209 (α)	Προστίθεται:Αύξηση εξόδων επομένων χρήσεων	0	-10,867
A. 209 (β)	Αφαιρείται:Μείωση εξόδων επομένων χρήσεων	8,917	0
A. 210 (α)	Προστίθεται:Μείωση εξόδων πληρωτέων	0	-149,351
A. 210 (β)	Αφαιρείται:Αύξηση εξόδων πληρωτέων	190,881	0
A. 211 (α)	Προστίθεται:Μείωση λογαριασμών "Λοιπά στοιχεία Παθητικού"	-37,786	0
A. 211 (β)	Αφαιρείται:Αύξηση λογαριασμών "Λοιπά στοιχεία Ενεργητικού"	-49,773	-9,667
A. 212	Αγορά περιουσιακών στοιχείων πλειστηριασμού	-614	-4,754
A. 213	Φόροι	-84,389	-106,836
<b>Σύνολο Ταμιακών Εκροών (A200)</b>		<b>-304,978,192</b>	<b>-186,484,844</b>

Ταμιακές Ροές από συνήθεις (λειτουργικές) δραστηριότητες  
(A100-A200)=Α

407,064

694,562

A/A	Ανάλυση	31-Δεκ-02 Ποσά σε χιλ. ευρώ	31-Δεκ-01 Ποσά σε χιλ. ευρώ
-----	---------	-----------------------------------	-----------------------------------

## Ταμιακές Ροές από Επενδυτικές δραστηριότητες

Ταμιακές εισροές

B. 101	Πώληση χρεωγράφων συμμετοχών και τίτλων	2,499,525	742,213
B. 102	Πώληση άυλων και ενσώματων παγίων	2,083	704
B. 103	Εσοδα από συμμετοχές και τίτλους	159,920	264,541
B. 104	Λοιπά έσοδα	4,644	2,453
<b>Σύνολο Ταμιακών εισροών (B100)</b>		<b>2,666,172</b>	<b>1,009,911</b>

Ταμιακές εκροές

B. 201	Αγορά χρεογράφων συμμετοχών και τίτλων	-2,977,564	-2,042,169
B. 202	Αγορά άυλων και ενσώματων παγίων	-78,314	-74,650
<b>Σύνολο Ταμιακών εκροών (B200)</b>		<b>-3,055,878</b>	<b>-2,116,819</b>

<b>Ταμιακές Ροές από Επενδυτικές Δραστηριότητες (B100-B200)=B</b>	<b>-389,706</b>	<b>-1,106,908</b>
---	-----------------	-------------------

Ταμιακές Ροές από χρηματοδοτικές δραστηριότητεςΤαμιακές εισροές

Γ. 103	Είσπραξη αύξησης μετοχικού κεφαλαίου	1,816	1,714
Γ. 104	Πώληση Ιδίων Μετοχών	0	61,318
<b>Σύνολο Ταμιακών εισροών (Γ100)</b>		<b>1,816</b>	<b>63,032</b>

Ταμιακές εκροές

Γ. 204	Αγορά Ιδίων Μετοχών	-67,960	-151,437
Γ. 205	Μείωση υποχρεώσεων προς Πιστωτικά Ιδρύματα	0	-1,296
Γ. 207	Μερίσματα	-164,877	-155,090
Γ. 208	Διάθεση κερδών στο προσωπικό	-8,207	-10,654
<b>Σύνολο Ταμιακών εκροών (Γ200)</b>		<b>-241,044</b>	<b>-318,476</b>

<b>Ταμιακές Ροές από χρηματοδοτικές δραστηριότητες (Γ100-Γ200)=Γ</b>	<b>-239,228</b>	<b>-255,444</b>
--	-----------------	-----------------

**TAMIAKES POES TRAPEZAS (A+/-B+/-Γ)**

		<b>-221,870</b>	<b>-667,790</b>
A/A	Ανάλυση	<b>31-Δεκ-02</b> Ποσά σε χιλ. ευρώ	<b>31-Δεκ-01</b> Ποσά σε χιλ. ευρώ

<b>Πλέον : ΤΑΜΙΑΚΑ ΔΙΑΘΕΣΙΜΑ ΕΝΑΡΞΗΣ ΧΡΗΣΗΣ</b>			
Δ. 100	<b>1. Ταμείο και Διαθέσιμα στην Κεντρική Τράπεζα</b>		
	<b>2. Απαιτήσεις κατά Πιστωτικών Ιδρυμάτων</b>	<b>2,447,034</b>	<b>3,114,824</b>
	<b>Πλέον : ΤΑΜΙΑΚΑ ΔΙΑΘΕΣΙΜΑ ΕΠΕΝΔΥΣΕΩΝ ΕΡΓΑΣΙΑΣ 7-11-02</b>	<b>7,455</b>	
<b>Σύνολο Ταμιακών διαθεσίμων έναρξης χρήσης (Δ.100)</b>		<b>2,454,489</b>	<b>3,114,824</b>

<b>ΤΑΜΙΑΚΑ ΔΙΑΘΕΣΙΜΑ ΤΕΛΟΥΣ ΧΡΗΣΗΣ</b>			
<b>1. Ταμείο και Διαθέσιμα στην Κεντρική Τράπεζα</b>		<b>2,232,619</b>	<b>2,447,034</b>
<b>2. Απαιτήσεις κατά Πιστωτικών Ιδρυμάτων</b>			

Σημείωση : Την 10η Απριλίου 2003 ολοκληρώθηκε η συγχώνευση με απορρόφηση της Επενδύσεις Εργασίας Α.Ε. από την Τράπεζα EFG Eurobank Ergasias Α.Ε. με ισολογισμούς μετασηματισμού της 7ης Νοεμβρίου 2002. Τα κονδύλια της κατάστασης ταμιακών ροών 2002 περιλαμβάνουν την Επενδύσεις Εργασίας Α.Ε. από την 7η Νοεμβρίου 2002.

\* Τα στοιχεία έχουν ελεγχθεί από τους ορκωτούς ελεγκτές.

## 8.16.18 Ενοποιημένα Οικονομικά Στοιχεία

## ΕΝΟΠΟΙΗΜΕΝΑ ΑΠΟΤΕΛΕΣΜΑΤΑ ΧΡΗΣΕΩΝ ΤΗΣ Τράπεζας EFG Eurobank Ergasias A.E. 1998 – 2002

	(σε χιλ. €)				
	2002	2001	2000	1999	1998
Τόκοι & εξομοιούμενα Έσοδα	1.490.484	1.463.504	1.584.836	1.248.851	378.257
Τόκοι & Εξομοιούμενα Έξοδα	-766.930	-818.348	-1.060.748	-821.708	333.720
<b>Καθαρά Έσοδα από Τόκους</b>	<b>723.554</b>	<b>645.156</b>	<b>524.088</b>	<b>427.143</b>	<b>44.537</b>
Εσοδα Τίτλων	12.878	23.125	53.999	32.023	3.034
Εσοδα Προμηθειών	362.378	309.552	357.059	321.186	27.894
Εξοδα Προμηθειών	-112.437	-50.219	-46.178	-19.560	-9.203
Αποτελέσματα χρημ/κών πράξεων	-5.468	35.953	96.628	111.246	27.859
Λοιπά Έσοδα Εκμεταλλεύσεως	10.881	10.430	9.435	66.439	2.336
<b>Μικτά Αποτελέσματα Εκμεταλλεύσεως</b>	<b>991.786</b>	<b>973.997</b>	<b>995.031</b>	<b>938.477</b>	<b>96.457</b>
Γενικά Έξοδα Διοίκησης	-491.184	-489.614	-431.381	-331.058	-57.770
Αποσβέσεις Παγίων	-87.801	-69.127	-60.519	-88.810	-6.709
Προβλέψεις & διαφορές προσαρμογής αξίας απαιτήσεων	-110.818	-86.483	-80.032	-79.243	-8.420
Λοιπά Έξοδα Εκμεταλλεύσεως	-10.465	-7.621	-13.943	-12.484	-47
<b>Ολικά Κέρδη Εκμεταλλεύσεως</b>	<b>291.518</b>	<b>321.152</b>	<b>409.156</b>	<b>426.882</b>	<b>23.511</b>
Εκτακτα Έσοδα , έξοδα και αποτελέσματα	-14.497	13.231	10.530	80.839	-5.285
<b>Καθαρά Κέρδη Χρήσεως προ φόρων</b>	<b>277.021</b>	<b>334.383</b>	<b>419.686</b>	<b>507.721</b>	<b>18.226</b>
Φόρος εισοδήματος	-70.284	-113.039	-119.331	-129.761	-10.028
Διαφορές φορολογικού ελέγχου προηγούμενων χρήσεων	-66	-2.007	-9.326	-19.084	0
Αναβαλλόμενος φόρος εισοδήματος	-5.648	-8.625	0	45.676	0
Αμοιβές μελών Δ.Σ. και Διανομή κερδών στο Προσωπικό	-10.303	-8.217	-9.103	-13.711	-3.407
<b>Κέρδη μετά από φόρους, Αμοιβές Δ.Σ. &amp; Διανομή κερδών στο Προσωπικό</b>	<b>190.720</b>	<b>202.495</b>	<b>281.926</b>	<b>390.841</b>	<b>4.791</b>
Δικαιώματα μειοψηφίας	-4.868	-9.599	-31.671	-54.063	-188
<b>Καθαρά Κέρδη Ομίλου</b>	<b>185.852</b>	<b>192.896</b>	<b>250.255</b>	<b>336.778</b>	<b>4.603</b>
<b>Ολικά κέρδη Εκμ/σεως προ Προβλέψεων και δικαιωμάτων μειοψηφίας</b>	<b>402.336</b>	<b>407.635</b>	<b>489.188</b>	<b>506.125</b>	<b>31.931</b>
<b>Καθαρά Κέρδη Χρήσεως προ Προβλέψεων , Φόρων &amp; δικαιωμάτων μειοψηφίας</b>	<b>387.839</b>	<b>420.866</b>	<b>499.718</b>	<b>586.964</b>	<b>26.646</b>

## ΕΝΟΠΟΙΗΜΕΝΟΙ ΙΣΟΛΟΓΙΣΜΟΙ ΧΡΗΣΕΩΝ 1998 – 2002

ΕΝΕΡΓΗΤΙΚΟ	(σε χιλ. €)				
	2002	2001	2000	1999	1998
Ταμείο & Διαθέσιμα στην Κεντρική Τράπεζα	1.089.014	1.236.455	1.583.439	1.545.902	424.018
Κρατικά & Άλλα Αξιογράφα	456.426	0	0	768.519	3.260
Απαιτήσεις κατά Πιστωτικών Ιδρυμάτων	1.282.487	1.145.778	1.689.852	2.172.390	684.740
Απαιτήσεις κατά Πελατών	13.758.613	11.402.459	9.063.663	6.403.607	1.639.178
Μείον: Προβλέψεις	-397.833	-346.682	-293.905	-317.960	-39.213
Ομολογίες και άλλοι τίτλοι σταθερής απόδοσης	6.279.939	4.048.167	3.900.076	2.707.692	1.232.493
Μετοχές και άλλοι τίτλοι μεταβλητής απόδοσης	332.045	315.090	366.823	328.663	5.828
Συμμετοχές σε μη συνδεδεμένες επιχειρήσεις	77.712	71.601	68.120	12.053	185.106
Συμμετοχές σε συνδεδεμένες επιχειρήσεις	262	646	1.919	7.334	6.016
Καθαρή Θέση Συγγενών μη Ελεγχόμενων Εταιρειών	32.594	117.773	156.252	96.998	5.737
Αύλα Πάγια Στοιχεία (μείον αποσβέσεις)	109.188	53.951	42.025	28.534	8.317
Ενσώματα Πάγια Στοιχεία (μείον αποσβέσεις)	616.651	410.313	321.200	373.365	56.933
Λοιπά Στοιχεία Ενεργητικού	472.019	444.205	371.833	230.186	60.156
Προπληρωθέντα Έξοδα & Έσοδα Εισπρακτέα	513.121	328.158	393.371	443.111	151.977
<b>ΣΥΝΟΛΟ ΕΝΕΡΓΗΤΙΚΟΥ</b>	<b>24.622.238</b>	<b>19.227.914</b>	<b>17.664.668</b>	<b>14.800.394</b>	<b>4.424.546</b>

ΠΑΘΗΤΙΚΟ	(σε χιλ. €)				
	2002	2001	2000	1999	1998
Υποχρεώσεις προς Πιστωτικά Ιδρύματα	3.842.183	422.168	478.043	588.508	159.416
Υποχρεώσεις προς Πελάτες	17.032.970	15.349.446	14.020.701	11.295.689	3.541.221
Υποχρεώσεις από πιστωτικούς τίτλους	719.943	439.944	149.978	0	0
Λοιπά στοιχεία Παθητικού	663.494	808.423	508.787	490.236	53.119
Προεισπραχθέντα Έσοδα & Έξοδα Πληρωτέα	297.426	109.913	263.721	376.337	95.231
Προβλέψεις για κινδύνους & βάρη	43.836	32.505	23.944	26.644	2.048
Προβλέψεις γενικών τραπεζικών κινδύνων	16.427	17.617	8.508	5.406	396
Μειωμένης εξασφάλισης στοιχεία παθητικού	0	0	0	5.784	4.974
Μετοχικό Κεφάλαιο	906.017	856.355	853.341	434.101	162.090
Διαφορά από έκδοση μετοχών υπέρ το άρτιο	598.553	504.269	505.866	862.087	334.465
Αποθεματικά	430.388	659.887	622.762	569.773	60.158
Αποτελέσματα εις νέον	43.708	-11.046	76.417	-84.842	2.738
Διαφορές αναπροσαρμογής αξίας περιουσιακών στοιχείων	3.528	9.811	9.555	1.001	0
Ίδιες μετοχές	-89.532	-149.450	-64.784	-9.297	0
Διαφορές Ενοποίησης	-70.968	-44.458	-48.825	-2.119	1.884
<b>Σύνολο Ιδίων Κεφαλαίων</b>	<b>1.821.694</b>	<b>1.825.368</b>	<b>1.954.332</b>	<b>1.770.704</b>	<b>561.335</b>
Δικαιώματα μειοψηφίας	184.265	222.530	256.654	241.086	6.806
<b>ΣΥΝΟΛΟ ΠΑΘΗΤΙΚΟΥ</b>	<b>24.622.238</b>	<b>19.227.914</b>	<b>17.664.668</b>	<b>14.800.394</b>	<b>4.424.546</b>

Σημειώσεις για τα οικονομικά στοιχεία των ανωτέρω πινάκων παρατίθενται στους αντίστοιχους συνοπτικούς πίνακες στη σελίδα 21 .

**ΕΝΟΠΟΙΗΜΕΝΑ ΟΙΚΟΝΟΜΙΚΑ ΣΤΟΙΧΕΙΑ ΤΗΣ ΤΡΑΠΕΖΑΣ EFG Eurobank Ergasias A.E.**  
(ΣΥΜΦΩΝΑ ΜΕ ΤΑ ΔΙΕΘΝΗ ΛΟΓΙΣΤΙΚΑ ΠΡΟΤΥΠΑ)

**ΕΝΟΠΟΙΗΜΕΝΑ ΑΠΟΤΕΛΕΣΜΑΤΑ**

	<b>2002</b>	<b>2001</b>
	<b>σε χιλ. Ευρώ</b>	<b>σε χιλ. ευρώ</b>
Τόκοι και εξομοιούμενα έσοδα	1.488.980	1.410.001
Μείον : Τόκοι και εξομοιούμενα έξοδα	-767.547	-795.671
<b>Καθαρά έσοδα από τόκους</b>	<b>721.433</b>	<b>614.330</b>
Έσοδα από αμοιβές και προμήθειες	360.402	297.277
Μείον : Έξοδα αμοιβών και προμηθειών	-110.015	-50.028
<b>Καθαρά έσοδα από αμοιβές και προμήθειες</b>	<b>250.387</b>	<b>247.249</b>
Έσοδα από μερίσματα	5.913	12.980
Αποτελέσματα χαρτοφυλακίου συναλλαγών	-29.904	16.135
Αποτελέσματα από άλλους τίτλους	17.525	35.316
Λοιπά λειτουργικά έσοδα	40.019	17.552
<b>ΛΕΙΤΟΥΡΓΙΚΑ ΕΣΟΔΑ</b>	<b>1.005.373</b>	<b>943.562</b>
Λειτουργικά έξοδα	-611.139	-548.047
Έξοδα επισφαλών απαιτήσεων	-97.961	-67.683
<b>ΛΕΙΤΟΥΡΓΙΚΑ ΚΕΡΔΗ</b>	<b>296.273</b>	<b>327.832</b>
Έσοδα από συνδεδεμένες επιχειρήσεις	-18.139	7.290
<b>ΚΕΡΔΗ ΠΡΟ ΦΟΡΩΝ</b>	<b>278.134</b>	<b>335.122</b>
<i>εκ των οποίων αναλογούν στους μετόχους</i>	<i>276.264</i>	<i>322.398</i>
Φόρος εισοδήματος	-94.909	-119.627
<b>ΚΑΘΑΡΑ ΚΕΡΔΗ ΜΕΤΑ ΑΠΟ ΦΟΡΟΥΣ</b>	<b>183.225</b>	<b>215.495</b>
Δικαιώματα μειοψηφίας	1.018	-9.957
<b>ΚΑΘΑΡΑ ΚΕΡΔΗ ΧΡΗΣΕΩΣ ΠΡΟΣ ΔΙΑΘΕΣΗ</b>	<b>184.243</b>	<b>205.538</b>

**ΕΝΟΠΟΙΗΜΕΝΟΣ ΙΣΟΛΟΓΙΣΜΟΣ**

<b>ΕΝΕΡΓΗΤΙΚΟ</b>	<b>2002</b>	<b>2001</b>
	<b>σε χιλ. Ευρώ</b>	<b>σε χιλ. ευρώ</b>
Ταμείο και διαθέσιμα στην κεντρική τράπεζα	1.039.123	1.268.728
Κρατικά και άλλα αξιόγραφα δεκτά για επαναχρηματοδότηση από την κεντρική τράπεζα	456.425	0
Απαιτήσεις κατά πιστωτικών ιδρυμάτων	1.566.387	1.286.336
Χρεόγραφα χαρτοφυλακίου συναλλαγών	3.263.019	1.110.814
Παράγωγα	163.693	134.738
Απαιτήσεις κατά πελατών	13.425.738	10.973.608
Χρεόγραφα χαρτοφυλακίου διαθέσιμων επενδύσεων	3.443.575	3.250.929
Χρεόγραφα επενδυτικού χαρτοφυλακίου	123.581	246.700
Επενδύσεις σε συνδεδεμένες επιχειρήσεις	105.604	108.065
Αυλα Πάγια	34.251	28.114
Πάγια Στοιχεία	764.818	466.841
Λοιπά στοιχεία ενεργητικού	911.729	743.143
<b>ΣΥΝΟΛΟ ΕΝΕΡΓΗΤΙΚΟΥ</b>	<b>25.297.943</b>	<b>19.618.016</b>
<b>ΠΑΘΗΤΙΚΟ</b>		
Υποχρεώσεις προς πιστωτικά ιδρύματα	4.383.870	802.178
Παράγωγα	543.156	246.257
Υποχρεώσεις προς πελάτες	16.970.801	15.310.360
Υποχρεώσεις από πιστωτικούς τίτλους	719.942	439.293
Λοιπά στοιχεία παθητικού	605.820	586.115
<b>ΣΥΝΟΛΟ ΠΑΘΗΤΙΚΟΥ</b>	<b>23.223.589</b>	<b>17.384.203</b>
Δικαιώματα μειοψηφίας	175.235	223.336
<b>ΙΔΙΑ ΚΕΦΑΛΑΙΑ</b>		

Μετοχικό κεφάλαιο καταβεβλημένο	827.292	832.461
Διαφορά από έκδοση μετοχών υπέρ το άρτιο	343.044	395.278
Λοιπά αποθεματικά	728.783	782.738
<b>Σύνολο Ιδίων Κεφαλαίων</b>	<b>1.899.119</b>	<b>2.010.477</b>
<b>Σύνολο Ιδίων Κεφαλαίων και Δικαιωμάτων Μειοψηφίας</b>	<b>2.074.354</b>	<b>2.233.813</b>
<b>ΣΥΝΟΛΟ ΙΔΙΩΝ ΚΕΦΑΛΑΙΩΝ ΚΑΙ ΠΑΘΗΤΙΚΟΥ</b>	<b>25.297.943</b>	<b>19.618.016</b>

#### 8.16.19 Διαφορές ενοποίησης

	σε χιλ €	
	2002	2001
EFG Ασφαλιστικές Υπηρεσίες Α.Ε.	(8)	(9)
EFG Private Bank (Luxembourg) S.A.	889	2.509
Επενδύσεις Αναπτύξεως Α.Ε.Ε.Χ.	(3.064)	(3.064)
EFG Eurobank Properties Α.Ε.	(1.117)	(1.115)
EFG Ασφαλιστική Α.Ε.Γ.Α.	1.547	1.547
EFG Ασφαλιστική Ζωής Α.Ε.Α.Ζ.	580	581
EFG Α.Ε.Δ.Α.Κ.	(171)	(170)
Χρηματοδοτικές Μισθώσεις Εργασίας Α.Ε.	(7.698)	(7.698)
EFG Eurobank Χρηματιστηριακή Α.Ε.Π.Ε.Υ.	(30.562)	(30.562)
Πρόσδος Ελληνικές Επενδύσεις Α.Ε.	0	(367)
Ergobank International Ltd	(1.306)	857
EFG Telesis Finance Α.Ε.Π.Ε.Υ.	(2.801)	0
ΤΕΛΕΣΙΣ ΝΤΑΙΡΕΚΤ Α.Ε.Λ.Δ.Ε.	(148)	0
EFG HELLAS PLC	14	3
Ελληνικές Επιχειρήσεις Διεθνούς Εμπορίου και Αναπτύξεως Α.Ε.	(193)	(194)
AUTORENTAL	(99)	0
HELLAS ON LINE Α.Ε.	(8.194)	(6.776)
Bank Post S.A. (Ρουμανία)	(72)	0
Alico CEH/Balkan Holdings Limited	(5.694)	0
EFG Eurobank Asset Management Α.Ε.		
Παροχής Επενδυτικών Υπηρεσιών	(196)	0
Bulgarian Post Bank AD	(12.675)	0
<b>Σύνολο</b>	<b>(70.968)</b>	<b>(44.458)</b>

#### 8.16.20 Σχολιασμός Απολογιστικών Ενοποιημένων Στοιχείων 31.12.2002 σύμφωνα με τα Διεθνή Λογιστικά πρότυπα

Κατά το 2002, η EFG Eurobank Ergasias υλοποίησε με επιτυχία τη στρατηγική της ενίσχυσης της θέσης της στην ελληνική αγορά, παρά το δυσμενές εγχώριο και διεθνές περιβάλλον, με αύξηση καταθέσεων και χορηγήσεων πάνω από το μέσο όρο του πιστωτικού συστήματος και έτσι διεύρυνε τα μερίδια αγοράς της κατά μία ποσοστιαία μονάδα, ενώ παράλληλα ενίσχυσε περαιτέρω τη θέση της στους τομείς της διαχείρισης διαθεσίμων και της κεφαλαιαγοράς. Οι εξελίξεις αυτές οδήγησαν σε αύξηση οργανικών εσόδων η οποία σε συνδυασμό με τον έλεγχο του κόστους διαμόρφωσαν τα οργανικά κέρδη σε € 263 εκ., αυξημένα κατά 7%.

Τα ενοποιημένα καθαρά κέρδη μετά από φόρους και δικαιώματα μειοψηφίας, ανήλθαν σε €184 εκ., σε σχέση με € 206 εκ. το 2001, υποχωρώντας κατά 10%. Τα ενοποιημένα καθαρά κέρδη προ φόρων και μετά από δικαιώματα μειοψηφίας διαμορφώθηκαν σε € 276 εκ. (-14%). Το Διοικητικό Συμβούλιο προτείνει στους μετόχους μέρισμα € 0,47 ανά μετοχή, που αντιστοιχεί σε μερισματική απόδοση 4,7% και αντανακλά την ισχυρή κεφαλαιακή θέση και την αυξανόμενη οργανική κερδοφορία της EFG Eurobank Ergasias.

Τα οργανικά έσοδα, που περιλαμβάνουν τα καθαρά έσοδα από τόκους και από προμήθειες, σημείωσαν αύξηση 13%, ενώ ταυτόχρονα επιβραδύνθηκε, σε σχέση με πέρυσι, η αύξηση του λειτουργικού κόστους σε 5% σε συγκρίσιμη βάση<sup>†</sup>. Ο Όμιλος,

<sup>†</sup> Περιλαμβάνοντας την Telesis σε όλο το 2001 και χωρίς την Banc Post το 2002

λαμβάνοντας υπόψη τη διεθνή συγκυρία, προχώρησε στη διενέργεια αυξημένων προβλέψεων κατά € 30 εκ., γεγονός που σε συνδυασμό με την υψηλή ποιότητα του χαρτοφυλακίου χορηγήσεων θωρακίζει περαιτέρω την Τράπεζα. Τέλος, τα έσοδα από χρηματιστηριακές πράξεις μειώθηκαν λόγω της παρατεταμένης πτώσης των χρηματιστηριακών αγορών, γεγονός που είχε αρνητική επίδραση στα χαρτοφυλάκια μετοχών, εξέλιξη που, σε σχέση με πέρυσι, μερικώς μόνο αντισταθμίστηκε από κέρδη στα χαρτοφυλάκια ομολόγων και ακινήτων.

Τα Ίδια Κεφάλαια του Ομίλου, ύψους € 1,9 δισ., που περιλαμβάνουν όλες τις αναγκαίες προσαρμογές αποτιμήσεων χαρτοφυλακίων, με βάση τα Διεθνή Λογιστικά Πρότυπα (IAS39 και IAS40), εξασφαλίζουν υψηλή κεφαλαιακή επάρκεια και διασφαλίζουν τη διατήρηση υψηλών ρυθμών οργανικής ανάπτυξης.

### ΕΞΕΛΙΞΗ ΤΩΝ ΒΑΣΙΚΩΝ ΜΕΓΕΘΩΝ ΤΟ 2002

Το Σύνολο Ενεργητικού<sup>1</sup> σημείωσε αύξηση κατά 29% και ανήλθε σε € 25 δισ., έναντι € 19 δισ. στα τέλη του 2001. Το γεγονός αυτό αντικατοπτρίζει τη σθεναρή αύξηση του όγκου εργασιών και την ενισχυμένη παρουσία του Ομίλου στην Ελληνική αγορά. Συγκεκριμένα:

Οι Χορηγήσεις<sup>‡</sup> αυξήθηκαν κατά 22% σε ετήσια βάση το 2002, ξεπερνώντας τα € 13 δισ. Οι χορηγήσεις προς ιδιώτες, επαγγελματίες και μικρές επιχειρήσεις διευρύνθηκαν κατά 34%, ενώ οι χορηγήσεις προς επιχειρήσεις κατά 15%. Συγκεκριμένα, η Καταναλωτική Πίστη ενισχύθηκε κατά 32% και ανήλθε σε € 2,7 δισ., ενώ η Στεγαστική Πίστη κατά 33% φτάνοντας τα € 2,3 δισ. Οι ρυθμοί αυτοί είναι ανάλογοι ή και υπερβαίνουν τους αντίστοιχους του συνόλου της αγοράς. Ταυτόχρονα, διασφαλίστηκε η ποιότητα του χαρτοφυλακίου χορηγήσεων, καθώς τα οργανικά μη εξυπηρετούμενα δάνεια παρέμειναν κάτω του 3% του συνόλου των δανείων, και καλύπτονται κατά 84% από προβλέψεις. Αξίζει να σημειωθεί ότι το 2002, οι προβλέψεις για επισφαλείς απαιτήσεις αυξήθηκαν κατά € 30 εκ. σε € 98 εκ., αντιστοιχώντας σε 0,80% του μέσου δανειακού χαρτοφυλακίου. Οι Καταθέσεις<sup>1</sup>, αντίθετα με τις τάσεις της αγοράς, σημείωσαν αύξηση κατά 11% σε ετήσια βάση και ανήλθαν σε € 16,9 δισ. Οι καταθέσεις πλην γeros αυξήθηκαν κατά 15%, ανερχόμενες σε € 14,9 δισ. Τα συνολικά υπό διαχείριση κεφάλαια πελατών, συμπεριλαμβανομένων των καταθέσεων, των γeros, των αμοιβαίων κεφαλαίων και άλλων επενδυτικών προϊόντων, παρουσίασαν αύξηση κατά 8% σε € 23 δισ., σε τρέχουσες τιμές, παρά τη μείωση των μετοχικών χαρτοφυλακίων.

Τα Ίδια Κεφάλαια στα τέλη του 2002, ανέρχονταν σε € 1,9 δισ., παραμένοντας από τα ισχυρότερα στον κλάδο. Ο Δείκτης Κεφαλαιακής Επάρκειας διαμορφώθηκε στο 11,7%, αποτελούμενος σχεδόν εξ' ολοκλήρου από κεφάλαια Tier 1, επιβεβαιώνοντας την ικανότητα της EFG Eurobank Ergasias να διατηρήσει τη δυναμική της ανάπτυξη, χωρίς να χρειάζεται να προσφύγει στους μετόχους για να αντλήσει κεφάλαια στο προσεχές μέλλον.

Τα Καθαρά Έσοδα από Τόκους κυρίως λόγω της ισχυρής αύξησης των χορηγήσεων και ιδιαίτερα της σύνθεσής τους (χορηγήσεις retail) παρουσίασαν σημαντική αύξηση κατά 17% και ανήλθαν σε € 721 εκατ., συνεισφέροντας κατά 72% στο σύνολο των λειτουργικών εσόδων. Το καθαρό περιθώριο επιτοκίου (καθαρά έσοδα από τόκους προς μέσο σύνολο ενεργητικού) διατηρήθηκε πάνω από 3%.

Τα Καθαρά Έσοδα από Αμοιβές και Προμήθειες αυξήθηκαν οριακά και διαμορφώθηκαν στα € 250 εκατ., παρά το δυσμενές περιβάλλον, κυρίως λόγω της διάθεσης νέων προϊόντων και υπηρεσιών μέσω του δικτύου καταστημάτων και των εναλλακτικών δικτύων του Ομίλου, καθώς και από την ενίσχυση των μεριδίων αγοράς στην κεφαλαιαγορά και τη διαχείριση περιουσίας.

Ως αποτέλεσμα, τα Οργανικά Έσοδα, που περιλαμβάνουν τα καθαρά έσοδα από τόκους και προμήθειες, σημείωσαν σημαντική άνοδο κατά 13% το 2002, ανερχόμενα σε € 972 εκατ.

Τα υπόλοιπα Έσοδα (συνολικό αποτέλεσμα των Εσόδων από μερίσματα, των Αποτελεσμάτων του Χαρτοφυλακίου Συναλλαγών, των Αποτελεσμάτων από Άλλους Τίτλους και των Λοιπών Λειτουργικών Εσόδων), υποχώρησαν από € 82 εκατ. σε € 34 εκατ. Το αποτέλεσμα αυτό αποτελεί συνδυασμό χαμηλότερων κερδών από παράγωγα και ομόλογα, και επιβαρύνσεων από ζημίες και αναπροσαρμογές σε μετοχικές θέσεις, που εν μέρει μόνο αντισταθμίστηκαν από αναπροσαρμογές σε επενδύσεις ακινήτων. Παρά ταύτα, τα Συνολικά Λειτουργικά Έσοδα αυξήθηκαν κατά 7% σε € 1.005 εκατ., ως αποτέλεσμα της ισχυρής αύξησης των καθαρών εσόδων από τόκους.

<sup>‡</sup> Εξαιρουμένων συναλλαγών προς διακανονισμό



Το Λειτουργικό Κόστος το οποίο περιλαμβάνει την Banc Post το 2002, ενώ την Telesis μόνον στο Δ' τρίμηνο του 2001, σημείωσε αύξηση κατά 11%, ενώ σε συγκρίσιμη βάση σημείωσε επιβράδυνση το 2002, καθώς αυξήθηκε κατά 5%<sup>§</sup>. Συνολικά δε, ο Δείκτης Κόστους προς μέσο Ενεργητικό βελτιώθηκε από 3,01% σε 2,72%. Ο Δείκτης Κόστους προς Έσοδα διαμορφώθηκε σε 60,8% και παραμένει από τους χαμηλότερους στην αγορά.

Κατά συνέπεια, τα Οργανικά Κέρδη (οργανικά έσοδα μείον το λειτουργικό κόστος και τις προβλέψεις) αυξήθηκαν κατά 7% σε € 263 εκατ. το 2002, από € 246 εκατ. το 2001.

Η Αποδοτικότητα των μέσων Ιδίων Κεφαλαίων (ROE) και του μέσου Ενεργητικού (ROA) μετά από φόρους ανήλθε το 2002 σε 9,4% και 0,8% αντίστοιχα.

---

<sup>§</sup> Περιλαμβάνοντας την Telesis σε όλο το 2001 και χωρίς την Banc Post το 2002

## 8.16.21 Ταμειακές Ροές

Κατάσταση Ταμιακών Ροών Ομίλου  
της χρήσεως: από 01-01-2002 μέχρι 31-12-2002

A/A	Ανάλυση	31-Δεκ-02 Ποσά σε χιλ. ευρώ	31-Δεκ-01 Ποσά σε χιλ. ευρώ
-----	---------	-----------------------------------	-----------------------------------

## Ταμιακές Ροές από συνήθεις λειτουργικές δραστηριότητες

Ταμιακές εισροές

A. 101	Τόκοι και προμήθειες (Εσοδα)	1,583,549	1,439,686
A. 102	Εσοδα από τίτλους	127,504	124,522
A. 103	Λοιπά έσοδα	5,126	6,594
A. 104	Αποτελέσματα χρηματοοικονομικών πράξεων	129,101	97,860
A. 105	Πώληση εμπορεύσιμων χρεωγράφων	298,806,624	183,510,429
A. 108	Αύξηση καταθέσεων	5,103,539	1,274,169
A. 109 (α)	Προστίθεται: Μείωση Εσοδα Εισπρακτέα	0	77,670
A. 109 (β)	Αφαιρείται: Αύξηση έσοδα εισπρακτέα	-179,810	0
A. 110 (α)	Προστίθεται: Αύξηση έσοδα επομένων χρήσεων	10,921	0
A. 110 (β)	Αφαιρείται: Μείωση έσοδα επομένων χρήσεων	0	-384
A. 111 (β)	Αφαιρείται: Αύξηση λογαριασμών Λοιπά στοιχεία Παθητικού	0	319,120
A. 112	Πώληση περιουσιακών στοιχείων από πλειστηριασμούς	8,762	10,914
<b>Σύνολο Ταμιακών Εισροών (A100)</b>		<b>305,595,316</b>	<b>186,860,580</b>

Ταμιακές εκροές

A. 201	Τόκοι και προμήθειες (Εξόδα)	-829,064	-868,563
A. 202	Γενικά έξοδα Διοικήσεως	-540,320	-488,885
A. 203	Λοιπά έξοδα	-25,150	-21,890
A. 204	Αποτελέσματα χρηματοοικονομικών πράξεων	-258,709	-62,681
A. 205	Αγορά (εμπορεύσιμων) χρεωγράφων	-300,940,018	-182,421,156
A. 206	Αγορά κρατικών και άλλων αξιολογίων	-455,842	0
A. 207	Χορήγηση δανείων	-2,422,157	-2,361,259
A. 209 (α)	Προστίθεται: Αύξηση Εξόδων επομένων χρήσεων	0	-17,687
A. 209 (β)	Αφαιρείται: Μείωση Εξόδων επομένων χρήσεων	7,188	0
A. 210 (α)	Προστίθεται: Μείωση Εξόδων πληρωτέων	0	-152,719
A. 210 (β)	Αφαιρείται: Αύξηση Εξόδων πληρωτέων	196,565	0
A. 211 (α)	Προστίθεται: Μείωση λογαριασμών Λοιπά στοιχεία Παθητικού	-31,935	0
A. 211 (β)	Αφαιρείται: Αύξηση λογαριασμών Λοιπά στοιχεία Ενεργητικού	-32,402	-90,955
A. 212	Αγορά περιουσιακών στοιχείων πλειστηριασμού	-614	-4,754
A. 213	Φόροι	-102,965	-135,299
<b>Σύνολο Ταμιακών Εκροών (A200)</b>		<b>-305,435,423</b>	<b>-186,625,848</b>

<b>Ταμιακές Ροές από συνήθεις (λειτουργικές) δραστηριότητες (A100-A200)=A</b>	<b>159,893</b>	<b>234,732</b>
---	----------------	----------------

A/A	Ανάλυση	31-Δεκ-02 Ποσά σε χιλ. ευρώ	31-Δεκ-01 Ποσά σε χιλ. ευρώ
-----	---------	-----------------------------------	-----------------------------------

**Ταμιακές Ροές από Επενδυτικές δραστηριότητες**

Ταμιακές εισροές

B. 101	Πώληση χρεογράφων συμμετοχών και τίτλων	3,069,905	958,920
B. 102	Πώληση άυλων και ενσώματων παγίων	6,725	6,938
B. 103	Έσοδα από συμμετοχές και τίτλους	154,748	239,806
B. 104	Λοιπά έσοδα	2,189	32,221
<b>Σύνολο Ταμιακών εισροών (B100)</b>		<b>3,233,567</b>	<b>1,237,885</b>

Ταμιακές εκροές

B. 201	Αγορά χρεογράφων συμμετοχών και τίτλων	-3,321,849	-2,234,087
B. 202	Αγορά άυλων και ενσώματων παγίων	-149,177	-156,647
<b>Σύνολο Ταμιακών εκροών (B200)</b>		<b>-3,471,026</b>	<b>-2,390,734</b>

<b>Ταμιακές Ροές από Επενδυτικές Δραστηριότητες (B100-B200)=B</b>		<b>-237,459</b>	<b>-1,152,849</b>
---	--	-----------------	-------------------

**Ταμιακές Ροές από χρηματοδοτικές δραστηριότητες**

Ταμιακές εισροές

Γ. 101	Αύξηση υποχρεώσεων από πιστωτικούς τίτλους	280,651	289,966
Γ. 103	Είσπραξη αύξησης μετοχικού κεφαλαίου	1,816	3,768
Γ. 104	Πώληση Ιδίων Μετοχών	209	61,318
<b>Σύνολο Ταμιακών εισροών (Γ100)</b>		<b>282,676</b>	<b>355,052</b>

Ταμιακές εκροές

Γ. 204	Αγορά Ιδίων Μετοχών	-67,960	-153,602
Γ. 205	Μείωση υποχρεώσεων προς Πιστωτικά Ιδρύματα	0	-1,297
Γ. 207	Μερίσματα	-147,128	-160,384
Γ. 208	Διάθεση κερδών στο προσωπικό	-8,207	-12,707
<b>Σύνολο Ταμιακών εκροών (Γ200)</b>		<b>-223,295</b>	<b>-327,990</b>

<b>Ταμιακές Ροές από χρηματοδοτικές δραστηριότητες (Γ100-Γ200)=Γ</b>		<b>59,381</b>	<b>27,062</b>
--	--	---------------	---------------

<b>ΤΑΜΙΑΚΕΣ ΡΟΕΣ ΟΜΙΛΟΥ (Α+/-B+/-Γ)</b>		<b>-18,185</b>	<b>-891,055</b>
---	--	----------------	-----------------

A/A	Ανάλυση	31-Δεκ-02 Ποσά σε χιλ. ευρώ	31-Δεκ-01 Ποσά σε χιλ. ευρώ
-----	---------	-----------------------------------	-----------------------------------

Δ. 100	<b>Πλέον : ΤΑΜΙΑΚΑ ΔΙΑΘΕΣΙΜΑ ΕΝΑΡΞΗΣ ΧΡΗΣΗΣ</b>		
	1. Ταμείο και Διαθέσιμα στην Κεντρική Τράπεζα		
	2. Απαιτήσεις κατά Πιστωτικών Ιδρυμάτων	2,382,233	3,273,288
	<b>Πλέον : ΤΑΜΙΑΚΑ ΔΙΑΘΕΣΙΜΑ ΕΠΕΝΔΥΣΕΩΝ ΕΡΓΑΣΙΑΣ 7-11-02</b>	7,455	
<b>Σύνολο Ταμιακών διαθεσίμων έναρξης χρήσης (Δ.100)</b>		<b>2,389,688</b>	<b>3,273,288</b>

<b>ΤΑΜΙΑΚΑ ΔΙΑΘΕΣΙΜΑ ΤΕΛΟΥΣ ΧΡΗΣΗΣ</b>			
1.Ταμείο και Διαθέσιμα στην Κεντρική Τράπεζα	2.Απαιτήσεις	2,371,503	2,382,233
κατά Πιστωτικών Ιδρυμάτων			

Σημείωση : Την 10η Απριλίου 2003 ολοκληρώθηκε η συγχώνευση με απορρόφηση της Επενδύσεις Εργασίας Α.Ε. από την Τράπεζα EFG Eurobank Ergasias Α.Ε. με ισολογισμούς μετασηματισμού της 7ης Νοεμβρίου 2002. Τα κονδύλια της κατάστασης ταμιακών ροών 2002 περιλαμβάνουν την Επενδύσεις Εργασίας Α.Ε. από την 7η Νοεμβρίου 2002.

*\* Τα στοιχεία έχουν ελεγχθεί από τους ορκωτούς ελεγκτές*

### 8.17 Διαιτητικές Συναλλαγές

Ακολουθεί πίνακας



### 8.18 Οικονομικά στοιχεία της Τράπεζας EFG Eurobank Ergasias A.E. της 30.06.2003

Παρακάτω παρατίθενται τα οικονομικά στοιχεία της Τράπεζας EFG Eurobank Ergasias A.E. όπως αυτά προκύπτουν από τη δημοσιευμένη Λογιστική Κατάσταση της Τράπεζας της 30.06.2003.

#### 8.18.1 Αποτελέσματα περιόδου 1.1-30.06.2003 Λογιστικής Κατάστασης

	30.06.2003	30.06.2002
	(σε χιλ. €)	
Τόκοι & εξομοιούμενα Έσοδα	683.442	682.431
Τόκοι & Εξομοιούμενα Έξοδα	(315.211)	(354.143)
<b>Καθαρά Έσοδα από Τόκους</b>	<b>368.231</b>	<b>328.288</b>
Εσοδα Τίτλων	12.328	2.222
Προμήθειες (Καθαρά Έσοδα)	61.555	68.518
Αποτελέσματα χρηματοοικονομικών πράξεων	6.226	7.569
Λοιπά Έσοδα Εκμεταλλεύσεως	4.737	4.788
<b>Μικτά Αποτελέσματα Εκμεταλλεύσεως</b>	<b>453.077</b>	<b>411.385</b>
Δαπάνες προσωπικού	(125.236)	(124.142)
Άλλα Έξοδα Διοίκησης	(77.573)	(80.885)
Αποσβέσεις και προσαρμογές παγίων στοιχείων	(36.566)	(30.332)
Διαφορές προσαρμογής αξίας απαιτήσεων και προβλέψεις για ενδεχόμενες υποχρεώσεις	(67.502)	(42.102)
<b>Ολικά Κέρδη Εκμεταλλεύσεως</b>	<b>146.200</b>	<b>133.924</b>
Εκτακτα Έσοδα, Έξοδα και Αποτελέσματα	(6.981)	(2.757)
<b>Καθαρά Κέρδη προ Φόρων 1.1 – 30.6</b>	<b>139.219</b>	<b>131.167</b>
Φόρος Εισοδήματος (Πρόβλεψη)	(34.979)	(32.285)
<b>Κέρδη μετά από φόρους</b>	<b>104.240</b>	<b>98.882</b>
<b>Ολικά κέρδη Εκμ/σεως προ Προβλέψεων</b>	<b>213.702</b>	<b>176.026</b>
<b>Καθαρά Κέρδη Χρήσεως προ Προβλέψεων &amp; Φόρων</b>	<b>206.721</b>	<b>173.269</b>

#### 8.18.2 Ενεργητικό-Παθητικό Λογιστικής Κατάστασης 30.06.2003

	30.06.2003	30.06.2002
	(σε χιλ. €)	
<b>ΕΝΕΡΓΗΤΙΚΟ</b>		
Ταμείο & Διαθέσιμα στην Κεντρική Τράπεζα	920.978	709.257
Απαιτήσεις κατά Πιστωτικών Ιδρυμάτων	1.377.578	791.874
Απαιτήσεις κατά Πελατών	13.868.561	11.843.291
Μείον: Προβλέψεις	(407.791)	(340.449)
Χρεώγραφα	6.571.945	6.248.556
Συμμετοχές	527.213	575.650
Αύλα Πάγια Στοιχεία (μείον αποσβέσεις)	78.276	50.024
Ενσώματα Πάγια Στοιχεία (μείον αποσβέσεις)	246.560	280.393
Λοιπά Στοιχεία Ενεργητικού	237.477	286.343
Προπληρωθέντα Έξοδα & Έσοδα Εισπρακτέα	547.307	377.126
<b>ΣΥΝΟΛΟ ΕΝΕΡΓΗΤΙΚΟΥ</b>	<b>23.968.104</b>	<b>20.822.065</b>
<b>ΠΑΘΗΤΙΚΟ</b>		
Υποχρεώσεις προς Πιστωτικά Ιδρύματα	3.788.369	1.896.101
Υποχρεώσεις προς Πελάτες	17.703.257	16.544.999

Λοιπά Στοιχεία Παθητικού	307.310	181.538
Προεισπραχθέντα Έσοδα & Έξοδα Πληρωτέα	179.743	199.004
Προβλέψεις για κινδύνους & βάρη	44.050	32.207
Μετοχικό Κεφάλαιο	909.052	864.737
Αποθεματικά	1.027.172	1.167.920
Ίδιες μετοχές	(95.089)	(163.323)
Καθαρά κέρδη μετά από φόρους 1.1 – 30.06.2003	104.240	98.882
<b>ΣΥΝΟΛΟ ΠΑΘΗΤΙΚΟΥ</b>	<b>23.968.104</b>	<b>20.822.065</b>

Σημειώσεις:

1. Στις 10.4.2003 ολοκληρώθηκε η συγχώνευση με απορρόφηση της Επενδύσεις Εργασίας Α.Ε. από την Τράπεζα EFG Eurobank Ergasias Α.Ε., με Ισολογισμούς μετασχηματισμού της 7.11.2002.
2. Στις 21.4.2003 αποφασίστηκε η έναρξη συγχώνευσης της Τράπεζας EFG Eurobank Ergasias Α.Ε. με απορρόφηση αφενός μεν της εταιρείας Επενδύσεις Αναπτύξεως Α.Ε.Ε.Χ. και αφετέρου της εταιρείας Σύμβουλοι Επενδύσεων Εργασίας Α.Ε., με δύο παράλληλες αυτοτελείς διαδικασίες συγχώνευσης, με Ισολογισμούς μετασχηματισμού της 30.4.2003. Οι πράξεις των απορροφούμενων εταιρειών που διενεργούνται από 1.5.2003 και μέχρι την ημέρα συγχώνευσης θα θεωρούνται, από λογιστική άποψη, ότι διενεργούνται για λογαριασμό της απορροφούσας, υπό την προϋπόθεση ότι θα εγκριθεί η συγχώνευση.
3. Για την κατάρτιση των Οικονομικών Καταστάσεων, εφαρμόστηκαν οι βασικές λογιστικές αρχές που αναφέρονται στο προσάρτημα της 31.12.2002.
4. Με απόφαση της Τακτικής Γενικής Συνέλευσης των μετόχων της 19.5.2003, αυξήθηκε το μετοχικό κεφάλαιο κατά ποσό € 3.034.500, με την έκδοση 1.050.000 νέων κοινών μετοχών, ονομαστικής αξίας € 2,89 η κάθε μία, οι οποίες διατέθηκαν δωρεάν στο προσωπικό. Η αύξηση συντελέστηκε με κεφαλαιοποίηση κερδών της χρήσεως 2002.
5. Η Τράπεζα, κατά παρέκκλιση των διατάξεων του κ.ν. 2190/1920, εφαρμόζει κατά πάγια τακτική τα Διεθνή Λογιστικά Πρότυπα στις ακόλουθες περιπτώσεις: α) στο τέλος κάθε χρήσεως υπολογίζεται "αναβαλλόμενος" φόρος εισοδήματος (Deferred Tax Asset), το υπόλοιπο του οποίου κατά την 31η Δεκεμβρίου 2002 ανέρχεται σε € 31,4 εκ. και απεικονίζεται στο κονδύλι του Ενεργητικού "Προπληρωμένα έξοδα και έσοδα εισπρακτέα". Το ποσό αυτό είχε ισόποσα αυξήσει, κατα τις παρελθούσες χρήσεις, την καθαρή θέση της τράπεζας και συγκεκριμένα, είχε σχηματισθεί ειδικό προς τον σκοπό αυτό αποθεματικό, το οποίο θα συμψηφισθεί με φόρο εισοδήματος επομένων χρήσεων, όταν οριστικοποιηθούν τα ποσά των λογιστικών διαφορών τα οποία αφορά, β) ο λογαριασμός "Ίδιες μετοχές" ποσού € 95 εκ. εμφανίζεται αφαιρετικά από τα ίδια κεφάλαια, ενώ σύμφωνα με το κ.ν. 2190/1920 πρέπει να εμφανίζεται στο ενεργητικό, γ) το εμπορικό χαρτοφυλάκιο αποτιμάται σε τρέχουσες τιμές και κατά την 30.6.2003 προέκυψε αρνητική διαφορά αποτίμησης ποσού € 7 εκ. η οποία περιλαμβάνεται στα αποτελέσματα, έναντι θετικής διαφοράς ποσού € 6,7 εκ. που προέκυψε κατά την 30.6.2002.
6. Οι συμμετοχές της Τράπεζας αποτιμούνται στην αξία κτήσεώς τους η οποία κατά την 30.6.2003 ανέρχεται σε € 527 εκ. Η αποτίμηση των εισηγμένων στο Χρηματιστήριο συμμετοχών στην τρέχουσα αξία τους και των μη εισηγμένων βάσει της εσωτερικής λογιστικής αξίας τους ανέρχεται σε € 478 εκ., ενώ, η αποτίμηση του συνόλου των συμμετοχών βάσει της εσωτερικής λογιστικής αξίας τους ανέρχεται σε € 488 εκ.
7. Οι υφιστάμενες επίδικες υποθέσεις, περιλαμβανομένης και της αγωγής που άσκησε η Τράπεζα Πειραιώς κατά της πρώην Τράπεζας Εργασίας και μελών του Δ.Σ. της, δεν αναμένεται, κατά τη γνώμη της Διοίκησης της Τράπεζας και των Νομικών της Συμβούλων, να έχουν σημαντική επίδραση στις Οικονομικές Καταστάσεις της Τράπεζας.
8. Σύμφωνα με την 4-ψήφια ταξινόμηση των κλάδων οικονομικής δραστηριότητας ΣΤΑΚΟΔ '91, το σύνολο των εσόδων της Τράπεζας υπάγεται στον κωδικό 651.9 "Δραστηριότητες άλλων ενδιάμεσων νομισματικών οργανισμών".
9. Δεν υπάρχουν εμπράγματα βάρη επί των παγίων στοιχείων.
10. Ο αριθμός του απασχολούμενου προσωπικού την 30.6.2003 ήταν 6.872 άτομα.

**ΠΙΣΤΟΠΟΙΗΤΙΚΟ ΕΛΕΓΧΟΥ ΟΡΚΩΤΩΝ ΕΛΕΓΚΤΩΝ ΛΟΓΙΣΤΩΝ  
κου Κ.Ριρή και κου Α.Παπαγεωργίου της ΠράϊςγουωτερχάουςΚούπερς**

Διενεργήσαμε τον έλεγχο που προβλέπεται στις διατάξεις του άρθρου 6 του π.δ. 360/1985, όπως τροποποιήθηκε με το άρθρο 90 του ν. 2533/1997, εφαρμόζοντας, στα πλαίσια των αρχών και κανόνων ελεγκτικής που ακολουθεί το ΣΩΜΑ ΟΡΚΩΤΩΝ ΕΛΕΓΚΤΩΝ ΛΟΓΙΣΤΩΝ, τις ελεγκτικές διαδικασίες που κρίναμε κατάλληλες, για να διαπιστώσουμε ότι οι ανωτέρω συνοπτικές οικονομικές καταστάσεις της Α.Ε. "ΤΡΑΠΕΖΑ EFG EUROBANK ERGASIAS" που καλύπτουν την περίοδο από 1 Ιανουαρίου 2003 μέχρι την 30 Ιουνίου 2003 δεν περιέχουν ανακρίβειες ή παραλείψεις που να επηρεάζουν ουσιωδώς την περιουσιακή διάρθρωση και την οικονομική θέση της Τράπεζας, καθώς και τα αποτελέσματα που εμφανίζονται σε αυτές. Στα πλαίσια του ελέγχου αυτού λάβαμε και γνώση του λογιστικού απολογισμού των εργασιών των υποκαταστημάτων της Τράπεζας. Τέθηκαν στη διάθεσή μας τα βιβλία και στοιχεία που τήρησε η Τράπεζα και μας δόθηκαν οι αναγκαίες για τον έλεγχο πληροφορίες και επεξηγήσεις που ζητήσαμε. Η Τράπεζα εφάρμοσε ορθά το Κλαδικό Λογιστικό Σχέδιο των Τραπεζών εκτός από τις περιπτώσεις που αναφέρονται στις σημειώσεις υπ' αριθ. 5 και 6. Δεν τροποποιήθηκε η μέθοδος απογραφής σε σχέση με την αντίστοιχη προηγούμενη περίοδο. Με βάση τον έλεγχο που διενεργήσαμε,



διαπιστώσαμε ότι οι ανωτέρω οικονομικές καταστάσεις της Τράπεζας προκύπτουν από τα βιβλία και στοιχεία της Τράπεζας και αφού ληφθούν υπόψη οι παρατιθέμενες σημειώσεις της Τράπεζας υπ' αριθ. 5 και 6, δεν περιέχουν ανακρίβειες ή παραλείψεις που να επηρεάζουν ουσιωδώς την εμφανιζόμενη περιουσιακή διάρθρωση και την οικονομική θέση της Τράπεζας, κατά την 30.06.2003 καθώς και τα αποτελέσματα της περιόδου που έληξε στην ημερομηνία αυτή, βάσει των σχετικών διατάξεων που ισχύουν και των λογιστικών αρχών και μεθόδων που εφαρμόζει η Τράπεζα, οι οποίες έχουν γίνει γενικά παραδεκτές και δεν διαφέρουν από εκείνες που εφαρμόστηκαν στην αντίστοιχη περίοδο της προηγούμενης χρήσης.

### 8.18.3 Σχολιασμός αποτελεσμάτων 30.6.2003

Το σύνολο του Ενεργητικού ανήλθε σε € 23,97 δισ., από € 20,82 δισ. το Α' εξάμηνο του 2002. Οι Χορηγήσεις ανήλθαν σε € 13,46 δισ. από € 11,50 δισ. Οι Καταθέσεις ανήλθαν σε € 17,70 δισ. από € 16,54 δισ. στα τέλη Ιουνίου 2002. Τα Ίδια Κεφάλαια αυξήθηκαν σε € 1,95 δισ. Τα καθαρά Έσοδα από Τόκους ανήλθαν σε € 368 εκ., από € 328 εκ., ενώ το καθαρό περιθώριο επιτοκίου διατηρείται άνω του 3%. Τα καθαρά έσοδα από προμήθειες ανήλθαν σε € 61,55 εκ. Έτσι, τα Βασικά Οργανικά Έσοδα (καθαρά έσοδα από τόκους και προμήθειες), ανήλθαν σε € 430 εκ. από € 397 εκ στο Α' εξάμηνο 2002. Τα συνολικά Λειτουργικά Έσοδα του Α' εξαμήνου αυξήθηκαν κατά 10% σε € 453 εκ. Τα κέρδη προ φόρων ανήλθαν σε € 139 εκ., από € 131 εκ. Τα καθαρά κέρδη, μετά από φόρους του Α' εξαμήνου 2003 αυξήθηκαν κατά 5,4% σε € 104 εκ.

### 8.18.4 Ενοποιημένα αποτελέσματα περιόδου 1.1-30.06.2003 Λογιστικής Κατάστασης

	30.06.2003	30.06.2002
	(σε χιλ. €)	
Τόκοι & εξομοιούμενα Έσοδα	740.810	716.692
Τόκοι & Εξομοιούμενα Έξοδα	(329.039)	(366.464)
<b>Καθαρά Έσοδα από Τόκους</b>	<b>411.771</b>	<b>350.228</b>
Εσοδα Τίτλων	6.650	8.757
Προμήθειες (Καθαρά έσοδα)	140.162	114.507
Αποτελέσματα χρηματοοικονομικών πράξεων	13.111	5.045
Λοιπά Έσοδα Εκμεταλλεύσεως	4.049	6.706
<b>Μικτά Αποτελέσματα Εκμεταλλεύσεως</b>	<b>575.743</b>	<b>485.243</b>
Δαπάνες Προσωπικού	(169.612)	(148.625)
Άλλα Έξοδα Διοίκησης	(107.077)	(99.076)
Αποσβέσεις και προσαρμογές παγίων στοιχείων	(51.533)	(38.124)
Διαφορές προσαρμογής αξίας απαιτήσεων και προβλέψεις για ενδεχόμενες υποχρεώσεις	(73.619)	(44.822)
<b>Ολικά Κέρδη Εκμεταλλεύσεως</b>	<b>173.902</b>	<b>154.596</b>
Εκτακτα Έσοδα, Έξοδα και Αποτελέσματα	(6.625)	(3.747)
<b>Καθαρά Κέρδη Χρήσεως προ Φόρων</b>	<b>167.277</b>	<b>150.849</b>
Φόρος Εισοδήματος (Πρόβλεψη)	(47.934)	(40.956)
<b>Κέρδη μετά από φόρους</b>	<b>119.343</b>	<b>109.893</b>
Αναλογία μετοχών μειοψηφίας	(3.469)	(1.894)
<b>Καθαρά Κέρδη Ομίλου μετά από φόρους</b>	<b>115.874</b>	<b>107.999</b>
<b>Ολικά κέρδη Εκμ/σεως προ Προβλέψεων</b>	<b>247.521</b>	<b>199.418</b>
<b>Καθαρά Κέρδη Χρήσεως προ Προβλέψεων &amp; Φόρων</b>	<b>240.896</b>	<b>195.671</b>

### 8.18.5 Ενεργητικό-Παθητικό Ενοποιημένης Λογιστικής Κατάστασης 30.06.2003

	30.06.2003	30.06.2002
	(σε χιλ. €)	
<b>ΕΝΕΡΓΗΤΙΚΟ</b>		
Ταμείο & Διαθέσιμα στην Κεντρική Τράπεζα	1.125.358	726.687

Απαιτήσεις κατά Πιστωτικών Ιδρυμάτων	1.156.682	951.359
Απαιτήσεις κατά Πελατών	15.129.727	12.096.612
Μείον: Προβλέψεις	(437.717)	(349.187)
Χρεώγραφα	6.898.433	6.808.299
Συμμετοχές	101.522	162.501
Αύλα Πάγια Στοιχεία (μείον αποσβέσεις)	89.809	67.079
Ενσώματα Πάγια Στοιχεία (μείον αποσβέσεις)	593.748	396.734
Λοιπά Στοιχεία Ενεργητικού	368.686	349.252
Προπληρωθέντα Έξοδα & Έσοδα Εισπρακτέα	577.273	421.074
<b>ΣΥΝΟΛΟ ΕΝΕΡΓΗΤΙΚΟΥ</b>	<b>25.603.521</b>	<b>21.630.410</b>
<b>ΠΑΘΗΤΙΚΟ</b>		
Υποχρεώσεις προς Πιστωτικά Ιδρύματα	3.780.580	1.954.093
Υποχρεώσεις προς Πελάτες	17.436.226	16.413.163
Υποχρεώσεις από πιστωτικούς Τίτλους	1.508.606	783.668
Λοιπά Στοιχεία Παθητικού	476.514	202.081
Προεισπραχθέντα Έσοδα & Έξοδα Πληρωτέα	196.411	245.813
Προβλέψεις για κινδύνους & βάρη	86.243	44.294
Μετοχικό Κεφάλαιο	909.052	864.737
Αποθεματικά	1.085.469	1.125.894
Καθαρά Κέρδη Ομίλου μετά φόρων	115.874	107.999
Διαφορά ενοποιήσεως	(70.553)	(40.312)
Ίδιες μετοχές	(115.752)	(176.416)
Δικαιώματα μειοψηφίας	194.851	105.396
<b>ΣΥΝΟΛΟ ΠΑΘΗΤΙΚΟΥ</b>	<b>25.603.521</b>	<b>21.630.410</b>

*Σημειώσεις:*

1. Στις 10.4.2003 ολοκληρώθηκε η συγχώνευση με απορρόφηση της Επενδύσεις Εργασίας Α.Ε. από την Τράπεζα EFG Eurobank Ergasias Α.Ε., με Ισολογισμούς μετασχηματισμού της 7.11.2002.
  12. Στις 21.4.2003 αποφασίστηκε η έναρξη συγχώνευσης της Τράπεζας EFG Eurobank Ergasias Α.Ε. με απορρόφηση αφενός μεν της εταιρείας Επενδύσεις Αναπτύξεως Α.Ε.Ε.Χ. και αφετέρου της εταιρείας Σύμβουλοι Επενδύσεων Εργασίας Α.Ε., με δύο παράλληλες αυτοτελείς διαδικασίες συγχώνευσης, με Ισολογισμούς μετασχηματισμού της 30.4.2003. Οι πράξεις των απορροφούμενων εταιρειών που διενεργούνται από 1.5.2003 και μέχρι την ημέρα συγχώνευσης θα θεωρούνται, από λογιστική άποψη, ότι διενεργούνται για λογαριασμό της απορροφούσας, υπό την προϋπόθεση ότι θα εγκριθεί η συγχώνευση.
  13. Για την κατάρτιση των ενοποιημένων Οικονομικών Καταστάσεων, εφαρμόστηκαν οι βασικές λογιστικές αρχές που αναφέρονται στο ενοποιημένο προσάρτημα της 31.12.2002.
  14. Οι ενοποιημένες οικονομικές καταστάσεις περιλαμβάνουν, εκτός από την Τράπεζα EFG Eurobank Ergasias Α.Ε., τις εταιρείες: EFG Private Bank Luxembourg S.A., EFG Telesis Finance Α.Ε.Π.Ε.Υ., Eurobank Cards Α.Ε. Διαχείρισης Προϊόντων Καταναλωτικής Πίστης, EFG Eurobank Ergasias Leasing Α.Ε., EFG Eurobank Properties Α.Ε., EFG Α.Ε.Δ.Α.Κ., EFG Ασφαλιστικές Υπηρεσίες Α.Ε., EFG Hellas P.L.C., EFG Eurobank Χρηματοστηριακή Α. Ε.Π.Ε.Υ., EFG Factors Α.Ε.Π.Ε.Α., EFG Ασφαλιστική Α.Ε.Γ.Α., EFG Ευρωεπενδύσεις Αναπτύξεως Α.Ε.Ε.Χ., Be-Business Exchanges Α.Ε. Δικτύων Εταιρικών Συναλλαγών, EFG Υπηρεσίες Διαδικτύου Α.Ε., Ελληνικές Επιχειρήσεις Διεθνούς Εμπορίου και Αναπτύξεως Α.Ε., EFG Ασφαλιστική Ζωής Α.Ε.Α.Ζ., Επενδύσεις Αναπτύξεως Α.Ε.Ε.Χ., EFG Business Services Α.Ε., Q-Διαχείριση Συστημάτων και Υπηρεσιών Ολικής Ποιότητας Α.Ε., OPEN 24 Α.Ε., EFG Ενοικιάσεις Αυτοκινήτων Εμπορική και Τουριστική Α.Ε., EFG Eurobank Ergasias International (C.I.) LTD, ΤΕΛΕΞΙΣ Νταϊρεκτ Α.Ε.Α.Δ.Ε., EFG Eurobank Asset Management Α.Ε.Π.Ε.Υ., EFG Hellas (Cayman Islands) Limited, Banc Post SA (Ρουμανία), Bulgarian Retail Services SA, Hellas on Line Α.Ε. Εμπορίας Συσκευών & Υπηρεσιών Τηλεπικοινωνίας, Σύμβουλοι Επενδύσεων Εργασίας Α.Ε., Postbanka Α.Δ. (Σερβία), Unitbank Α.Ε., με ολική ενοποίηση των στοιχείων τους. Επίσης, περιλαμβάνουν και τις εταιρείες: Τεφίν Α.Ε. Εμπορίας Αυτοκινήτων και Μηχανημάτων, Alico / CEH Balkan Holdings Limited, Κύδων Α.Ε., Post Bank Α.Δ. (Βουλγαρία), Ξενοδοχειακή Εταιρεία Αεροδρομίου Αθηνών Α.Ε., Ζήνων Ακίνητα Α.Ε., με τη μέθοδο της καθαρής θέσης.

15. Με απόφαση της Τακτικής Γενικής Συνέλευσης των μετόχων της 19.5.2003, αυξήθηκε το μετοχικό κεφάλαιο κατά ποσό € 3.034.500, με την έκδοση 1.050.000 νέων κοινών μετοχών, ονομαστικής αξίας € 2,89 η κάθε μία, οι οποίες διατέθηκαν δωρεάν στο προσωπικό. Η αύξηση συντελέστηκε με κεφαλαιοποίηση κερδών της χρήσεως 2002.
16. Η Τράπεζα, κατά παρέκκλιση των διατάξεων του κ.ν. 2190/1920, εφαρμόζει κατά πάγια τακτική τα Διεθνή Λογιστικά Πρότυπα στις ακόλουθες περιπτώσεις: α) στο τέλος κάθε χρήσεως υπολογίζεται "αναβαλλόμενος" φόρος εισοδήματος (Deferred Tax Asset), το υπόλοιπο του οποίου κατά την 31η Δεκεμβρίου 2002 ανέρχεται σε € 31,4 εκ. και απεικονίζεται στο κονδύλι του Ενεργητικού "Προπληρωμένα έξοδα και έσοδα εισπρακτέα". Το ποσό αυτό είχε ισόποσα αυξήσει, κατα τις παρελθούσες χρήσεις, την καθαρή θέση της τράπεζας και συγκεκριμένα, είχε σχηματισθεί ειδικό προς τον σκοπό αυτό αποθεματικό, το οποίο θα συμψηφισθεί με φόρο εισοδήματος επομένων χρήσεων, όταν οριστικοποιηθούν τα ποσά των λογιστικών διαφορών τα οποία αφορά, β) ο λογαριασμός "ίδιες μετοχές" ποσού € 115,7 εκ. εμφανίζεται αφαιρετικά από τα ίδια κεφάλαια, ενώ σύμφωνα με το κ.ν. 2190/1920 πρέπει να εμφανίζεται στο ενεργητικό, γ) το εμπορικό χαρτοφυλάκιο αποτιμάται σε τρέχουσες τιμές και κατά την 30.6.2003 προέκυψε αρνητική διαφορά αποτίμησης ποσού € 7,3 εκ. η οποία περιλαμβάνεται στα αποτελέσματα, έναντι θετικής διαφοράς ποσού € 5,5 εκ. που προέκυψε κατά την 30.6.2002, δ) ορισμένα κονδύλια του ισολογισμού και των αποτελεσμάτων της EFG Eurobank Ergasias Χρηματοδοτικές Μισθώσεις Α.Ε. και της EFG Ενοικιάσεις Αυτοκινήτων Εμπορική και Τουριστική Α.Ε. αναμορφώθηκαν σύμφωνα με τα Δ.Α.Π. Εάν δεν αναμορφώνονταν τα κονδύλια αυτά, τα αποτελέσματα θα εμφανίζονταν μειωμένα κατά € 3,3 εκ., έναντι μείωσης € 3,4 εκ. κατά την 30.6.2002.
17. Η διαφορά αποτίμησης (ζημία) χρεογράφων θυγατρικών που προέκυψε την 30.6.2003 ανήλθε στο συνολικό ποσό € 6,9 εκ., εκ των οποίων € 5,3 εκ. αναλογούν στον όμιλο. Οι προαναφερόμενες ζημιές αποτίμησης συμψηφίστηκαν με θετικές διαφορές αποτίμησης χρεογράφων. Το συνολικό καθαρό ποσό των διαφορών αποτίμησης που αναλογεί στον όμιλο ανέρχεται σε € 2,3 εκ. και μείωσε απευθείας την καθαρή θέση του ομίλου χωρίς να βαρύνει τα αποτελέσματα.
18. Οι υφιστάμενες επίδικες υποθέσεις, περιλαμβανομένης και της αγωγής που άσκησε η Τράπεζα Πειραιώς κατά της πρώην Τράπεζας Εργασίας και μελών του Δ.Σ. της, δεν αναμένεται, κατά τη γνώμη της Διοίκησης της Τράπεζας και των Νομικών της Συμβούλων, να έχουν σημαντική επίδραση στις Οικονομικές Καταστάσεις της Τράπεζας.
19. Σύμφωνα με την 4-ψήφια ταξινόμηση των κλάδων οικονομικής δραστηριότητας ΣΤΑΚΟΔ '91, το 87% περίπου του κύκλου εργασιών του Ομίλου της Τράπεζας υπάγεται στον κωδικό 651.9 "Δραστηριότητες άλλων ενδιάμεσων νομισματικών οργανισμών", το υπόλοιπο 13% σε διάφορους άλλους κλάδους οικονομικής δραστηριότητας.
20. Δεν υπάρχουν εμπράγματα βάρη επί των παγίων στοιχείων.
21. Ο αριθμός του απασχολούμενου προσωπικού την 30.6.2003 ήταν 12.175 άτομα.

**ΠΙΣΤΟΠΟΙΗΤΙΚΟ ΕΛΕΓΧΟΥ ΟΡΚΩΤΩΝ ΕΛΕΓΚΤΩΝ ΛΟΓΙΣΤΩΝ  
κου Κ.Ριρή και κου Α.Παπαγεωργίου της ΠράϊςγουωτερχάουςΚούπερς**

Διενεργήσαμε τον έλεγχο που προβλέπεται στις διατάξεις του άρθρου 6 του π.δ. 360/1985, όπως τροποποιήθηκε με το άρθρο 90 του ν. 2533/1997, εφαρμόζοντας, στα πλαίσια των αρχών και κανόνων ελεγκτικής που ακολουθεί το ΣΩΜΑ ΟΡΚΩΤΩΝ ΕΛΕΓΚΤΩΝ ΛΟΓΙΣΤΩΝ, τις ελεγκτικές διαδικασίες που κρίναμε κατάλληλες, για να διαπιστώσουμε ότι οι ανωτέρω συνοπτικές ενοποιημένες οικονομικές καταστάσεις της Α.Ε. "ΤΡΑΠΕΖΑ EFG EUROBANK ERGASIAS" που καλύπτουν την περίοδο από 1 Ιανουαρίου 2003 μέχρι την 30 Ιουνίου 2003 δεν περιέχουν ανακρίβειες ή παραλείψεις που να επηρεάζουν ουσιωδώς την ενοποιημένη περιουσιακή διάρθρωση και την οικονομική θέση, καθώς και τα ενοποιημένα αποτελέσματα της ανωτέρω μητρικής εταιρίας και των θυγατρικών της που περιλαμβάνονται στην ενοποίηση. Με βάση τον έλεγχο που διενεργήσαμε, διαπιστώσαμε ότι οι ανωτέρω ενοποιημένες οικονομικές καταστάσεις έχουν καταρτισθεί σύμφωνα με τις σχετικές διατάξεις του κωδ. ν. 2190/1920 "περί ανωνύμων εταιρειών" και αφού ληφθούν υπόψη οι σημειώσεις της Τράπεζας υπ' αριθ. 6 και 7, δεν περιέχουν ανακρίβειες ή παραλείψεις που να επηρεάζουν ουσιωδώς την εμφανιζόμενη ενοποιημένη περιουσιακή διάρθρωση και οικονομική θέση του συνόλου των επιχειρήσεων που περιλήφθηκαν στην ενοποίηση κατά την 30ή Ιουνίου 2003, καθώς και τα ενοποιημένα αποτελέσματα της περιόδου που έληξε στην ημερομηνία αυτή, βάσει των σχετικών διατάξεων που ισχύουν και των λογιστικών αρχών και μεθόδων που εφαρμόζει η Τράπεζα, οι οποίες έχουν γίνει γενικά παραδεκτές και δεν διαφέρουν από εκείνες που εφαρμόστηκαν στην αντίστοιχη περίοδο της προηγούμενης χρήσης.

#### 8.18.6 Σχολιασμός Απολογιστικών Ενοποιημένων Στοιχείων

Το σύνολο του Ενεργητικού ανήλθε σε € 25,6 δισ., από € 21,6 δισ. το Α' εξάμηνο του 2002. Οι Χορηγήσεις ανήλθαν σε € 14,7 δισ. από € 11,7 δισ. Οι Καταθέσεις ανήλθαν σε € 17,4 δισ. από € 16,4 δισ. στα τέλη Ιουνίου 2002. Τα Ίδια Κεφάλαια αυξήθηκαν σε € 1,9 δισ. Τα καθαρά Έσοδα από Τόκους ανήλθαν σε € 412 εκ., από € 350 εκ., ενώ το καθαρό περιθώριο επιτοκίου διατηρείται άνω του 3%. Τα καθαρά έσοδα από προμήθειες αυξήθηκαν κατά 22% σε € 140 εκ. Έτσι, τα Βασικά Οργανικά Έσοδα (καθαρά έσοδα από τόκους και προμήθειες), ανήλθαν σε € 552 εκ. από € 465 εκ στο Α' εξάμηνο 2002. Τα συνολικά

Λειτουργικά Έσοδα του Α' εξαμήνου αυξήθηκαν κατά 19% σε € 576 εκ. Τα ενοποιημένα κέρδη προ φόρων μετά από δικαιώματα μειοψηφίας ανήλθαν σε € 162 εκ., από € 148 εκ. Τα ενοποιημένα καθαρά κέρδη, μετά από φόρους και δικαιώματα μειοψηφίας του Α' εξαμήνου 2003 αυξήθηκαν κατά 7% σε € 116 εκ.

**8.18.7 Ενοποιημένα Οικονομικά Στοιχεία της Τράπεζας EFG Eurobank Ergasias A.E. της 30.06.2003 (σύμφωνα με τα Διεθνή Λογιστικά Πρότυπα)**

**ΕΝΟΠΟΙΗΜΕΝΑ ΑΠΟΤΕΛΕΣΜΑΤΑ**

	<b>30.06.2003</b> σε χιλ. ευρώ	<b>30.06.2002</b> σε χιλ. ευρώ
Τόκοι και εξομοιούμενα έσοδα	745.345	715.573
Μείον : Τόκοι και εξομοιούμενα έξοδα	(338.585)	(366.681)
<b>Καθαρά έσοδα από τόκους</b>	<b>406.760</b>	<b>348.892</b>
Εσοδα από αμοιβές και προμήθειες	210.489	152.718
Μείον : Έξοδα αμοιβών και προμηθειών	(73.565)	(34.719)
<b>Καθαρά έσοδα από αμοιβές και προμήθειες</b>	<b>136.924</b>	<b>117.999</b>
Εσοδα από μερίσματα	3.866	4.436
Αποτελέσματα χαρτοφυλακίου συναλλαγών	6.393	(9.796)
Αποτελέσματα από άλλους τίτλους	88	21.456
Λοιπά λειτουργικά έσοδα	10.799	1.740
<b>ΛΕΙΤΟΥΡΓΙΚΑ ΕΣΟΔΑ</b>	<b>564.830</b>	<b>484.727</b>
Λειτουργικά έξοδα	(334.958)	(286.571)
Προβλέψεις επισφαλών απαιτήσεων	(65.784)	(42.056)
<b>ΛΕΙΤΟΥΡΓΙΚΑ ΚΕΡΔΗ</b>	<b>164.088</b>	<b>156.100</b>
Εσοδα από συνδεδεμένες επιχειρήσεις	868	3.630
<b>ΚΕΡΔΗ ΠΡΟ ΦΟΡΩΝ</b>	<b>164.956</b>	<b>159.730</b>
<i>εκ των οποίων αναλογούν στους μετόχους</i>	<i>177.389</i>	<i>160.833</i>
Φόρος εισοδήματος	(49.756)	(45.879)
<b>ΚΑΘΑΡΑ ΚΕΡΔΗ ΜΕΤΑ ΑΠΟ ΦΟΡΟΥΣ</b>	<b>115.200</b>	<b>113.851</b>
Δικαιώματα μειοψηφίας	13.953	1.950
<b>ΚΑΘΑΡΑ ΚΕΡΔΗ ΧΡΗΣΕΩΣ ΠΡΟΣ ΔΙΑΘΕΣΗ</b>	<b>129.153</b>	<b>115.801</b>

**ΕΝΟΠΟΙΗΜΕΝΗ ΛΟΓΙΣΤΙΚΗ ΚΑΤΑΣΤΑΣΗ**

<b>ΕΝΕΡΓΗΤΙΚΟ</b>	<b>30.06.2003</b> σε χιλ. ευρώ	<b>30.06.2002</b> σε χιλ. ευρώ
Ταμείο και διαθέσιμα στην Κεντρική Τράπεζα	1.051.946	657.684
Κρατικά και άλλα αξιόγραφα δεκτά για επαναχρηματοδότηση από την Κεντρική Τράπεζα	786.341	86.667
Απαιτήσεις κατά πιστωτικών ιδρυμάτων	2.522.499	2.701.373
Χρεόγραφα χαρτοφυλακίου συναλλαγών	3.180.738	4.217.935
Παράγωγα	187.964	140.477
Απαιτήσεις κατά πελατών	14.844.693	12.767.351
Χρεόγραφα χαρτοφυλακίου διαθέσιμων επενδύσεων	3.112.617	3.326.728
Χρεόγραφα επενδυτικού χαρτοφυλακίου	0	133.777
Επενδύσεις σε συνδεδεμένες επιχειρήσεις	50.742	94.436
Άυλα πάγια στοιχεία	34.855	25.586
Πάγια στοιχεία	746.297	471.571
Λοιπά στοιχεία ενεργητικού	842.581	838.318
<b>ΣΥΝΟΛΟ ΕΝΕΡΓΗΤΙΚΟΥ</b>	<b>27.361.273</b>	<b>25.461.903</b>

<b>ΠΑΘΗΤΙΚΟ</b>		
Υποχρεώσεις προς πιστωτικά ιδρύματα	5.013.648	5.177.571
Παράγωγα	390.881	325.661
Υποχρεώσεις προς πελάτες	17.701.938	16.561.799
Υποχρεώσεις από πιστωτικούς τίτλους	1.507.519	781.418
Λοιπά στοιχεία παθητικού	613.937	636.007
<b>ΣΥΝΟΛΟ ΠΑΘΗΤΙΚΟΥ</b>	<b>25.227.923</b>	<b>23.482.456</b>
<b>Δικαιώματα μειοψηφίας</b>	178.001	109.926
<b>ΙΔΙΑ ΚΕΦΑΛΑΙΑ</b>		
Μετοχικό κεφάλαιο	886.550	834.796
Διαφορά από έκδοση μετοχών υπέρ το άρτιο	506.037	372.252
Λοιπά αποθεματικά	562.762	662.473
<b>Σύνολο Ιδίων Κεφαλαίων</b>	<b>1.955.349</b>	<b>1.869.521</b>
<b>Σύνολο Ιδίων Κεφαλαίων και Δικαιωμάτων Μειοψηφίας</b>	<b>2.133.350</b>	<b>1.979.447</b>
<b>ΣΥΝΟΛΟ ΙΔΙΩΝ ΚΕΦΑΛΑΙΩΝ ΚΑΙ ΠΑΘΗΤΙΚΟΥ</b>	<b>27.361.273</b>	<b>25.461.903</b>

Σημειώσεις :

1. Η ανωτέρω Ενοποιημένη Λογιστική Κατάσταση και τα Αποτελέσματα έχουν καταρτισθεί σύμφωνα με τα Διεθνή Λογιστικά Πρότυπα. Οι βασικές λογιστικές αρχές που εφαρμόστηκαν είναι οι ίδιες με τις αρχές που εφαρμόστηκαν για τις Ενοποιημένες Οικονομικές Καταστάσεις της χρήσεως 31/12/2002 όπως αναφέρονται στην ειδική σημείωση του Annual Report 2002.
2. Η ανωτέρω Ενοποιημένη Λογιστική Κατάσταση και τα Αποτελέσματα δεν έχουν ελεγχθεί.

#### 8.18.8 Σχολιασμός Απολογιστικών Ενοποιημένων Στοιχείων 30.06.2003 σύμφωνα με τα Διεθνή Λογιστικά Πρότυπα

Το πρώτο εξάμηνο του 2003 τα Συνολικά Έσοδα του Ομίλου αυξήθηκαν κατά 16,5% και ανήλθαν σε € 565 εκ., ως αποτέλεσμα, κυρίως της ισχυρής αύξησης των χορηγήσεων (21,8%) και της ανάκαμψης των δραστηριοτήτων που συνδέονται με τις κεφαλαιαγορές. Η EFG Eurobank Ergasias πέτυχε περαιτέρω βελτίωση των αποτελεσμάτων της κατά το δεύτερο τρίμηνο του τρέχοντος έτους, μετά τη διατήρηση της κερδοφορίας της στις δύσκολες συνθήκες της αγοράς τόσο κατά το έτος 2002 όσο και κατά το πρώτο τρίμηνο του 2003. Το γεγονός αυτό σε συνδυασμό με την βελτίωση της αποτελεσματικότητας επέτρεψε την αύξηση της κερδοφορίας του Ομίλου στο πρώτο εξάμηνο του 2003 κατά 11,5% σε σχέση με το αντίστοιχο εξάμηνο του 2002 και κατά 33% το δεύτερο τρίμηνο του 2003 σε σχέση με το αντίστοιχο τρίμηνο του 2002. Ως εκ τούτου, τα ενοποιημένα καθαρά κέρδη μετά από φόρους και δικαιώματα μειοψηφίας, ανήλθαν σε € 129 εκ. έναντι € 116 εκ. την αντίστοιχη περίοδο του 2002. Τα ενοποιημένα κέρδη προ φόρων και μετά από δικαιώματα μειοψηφίας διαμορφώθηκαν σε € 177 εκ., έναντι € 161 εκ. το πρώτο εξάμηνο του περασμένου έτους.

#### ΒΑΣΙΚΑ ΜΕΓΕΘΗ ΙΣΟΛΟΓΙΣΜΟΥ Α' ΕΞΑΜΗΝΟΥ 2003

Το **Σύνολο Ενεργητικού**<sup>1</sup> σημείωσε αύξηση κατά 18% και ανήλθε σε € 25,7 δισ. το Α' εξάμηνο του 2003, έναντι € 21,8 δισ. την αντίστοιχη περίοδο του προηγούμενου έτους, καθώς συνεχίζεται η ισχυρή αύξηση του όγκου εργασιών και ενισχύεται περαιτέρω η παρουσία του Ομίλου στην Ελληνική και διεθνή αγορά. Συγκεκριμένα:

**Ο ρυθμός αύξησης των χορηγήσεων** επιταχύνθηκε στο δεύτερο τρίμηνο, καθώς ο Όμιλος αύξησε τα υπόλοιπα χορηγήσεων κατά € 936 εκ. Το γεγονός αυτό είχε ως συνέπεια τη σημαντική αύξηση των Χορηγήσεων κατά **21,8%** σε ετήσια βάση σε € 14,5 δισ.\*\*<sup>1</sup> στα τέλη Ιουνίου 2003. **Οι χορηγήσεις προς ιδιώτες**, που αποτελούνται από την στεγαστική και την καταναλωτική πίστη, διευρύνθηκαν κατά 30% σε € 5,7 δισ., ενώ οι **χορηγήσεις προς επιχειρήσεις**, που περιλαμβάνουν τα δάνεια προς μικρές, μεσαίες και μεγάλες επιχειρήσεις, αυξήθηκαν κατά 17% σε € 9,3 δισ. Ειδικότερα, η **Καταναλωτική Πίστη** ενισχύθηκε κατά 32% και ανήλθε σε € 3,1 δισ., ενώ η **Στεγαστική Πίστη** κατά 27% φτάνοντας τα € 2,5 δισ. Η συνεχής ταχεία αύξηση των χορηγήσεων προς ιδιώτες έχει συντελέσει στην αύξηση του ποσοστού αυτού στο 37,9% επί του συνολικού χαρτοφυλακίου από 35,6% στα τέλη Ιουνίου 2002. Ταυτόχρονα, η ποιότητα του χαρτοφυλακίου παραμένει πολύ καλή, με τα οργανικά μη

<sup>1</sup> Εξαιρουμένων συναλλαγών προς δικαιοδοσίες

εξυπηρετούμενα δάνεια κάτω από το 3% του συνόλου των χορηγήσεων. Ο δείκτης κάλυψης επισφαλών απαιτήσεων, ο οποίος ανέρχεται σε 85%, είναι από τους υψηλότερους στο ελληνικό τραπεζικό σύστημα.

**Οι Καταθέσεις**<sup>1</sup>, σημείωσαν αύξηση κατά 6% σε ετήσια βάση και ανήλθαν σε € 17,3 δισ. Οι καταθέσεις πλην γeros αυξήθηκαν δυναμικά κατά 37%, ανερχόμενες σε € 15,6 δισ. Τα συνολικά υπό διαχείριση κεφάλαια πελατών, συμπεριλαμβανομένων των καταθέσεων, των γeros, των αμοιβαίων κεφαλαίων και άλλων επενδυτικών προϊόντων, παρουσίασαν αύξηση κατά 7% υπερβαίνοντας τα € 24 δισ. σε τρέχουσες τιμές.

Τα **Ίδια Κεφάλαια** ανέρχονται σε € 2 δισ. στα τέλη του Α' εξαμήνου 2003, παρά την καταβολή του μερίσματος χρήσης 2002 ύψους € 145 εκ. στο δεύτερο τρίμηνο, και είναι από τα ισχυρότερα στον κλάδο. Περιλαμβάνουν δε όλες τις αναγκαίες προσαρμογές αποτιμήσεων των διαφόρων χαρτοφυλακίων, καθώς και υποχρεώσεις προς τρίτους σύμφωνα με τα Διεθνή Λογιστικά Πρότυπα. Ο **Δείκτης Κεφαλαιακής Επάρκειας**, ο οποίος ανέρχεται σε **11,8%** και αποτελείται σχεδόν εξ' ολοκλήρου από κεφάλαια Tier 1, διασφαλίζει την ικανότητα της EFG Eurobank Ergasias να διατηρεί ισχυρούς ρυθμούς ανάπτυξης και ελκυστική μερισματική πολιτική για τους μετόχους της.

#### ΑΠΟΤΕΛΕΣΜΑΤΑ ΧΡΗΣΕΩΣ Α' ΕΞΑΜΗΝΟΥ 2003

Τα **Καθαρά Έσοδα από Τόκους** παρουσίασαν αύξηση κατά **17%** και ανήλθαν σε € 407 εκ., από € 349 εκ. το Α' εξάμηνο του 2002, κυρίως λόγω της ισχυρής αύξησης των χορηγήσεων και της συνακόλουθης αύξησης των σχετικών επιτοκιακών εσόδων. Στο δεύτερο τρίμηνο του έτους, τα καθαρά έσοδα από τόκους ανήλθαν σε € 206 εκ., και ήταν 3% υψηλότερα σε σχέση με το πρώτο τρίμηνο. Συνολικά, τα καθαρά έσοδα από τόκους αποτελούν το 72% των λειτουργικών εσόδων. Επιπρόσθετα, το **καθαρό περιθώριο επιτοκίου** (καθαρά έσοδα από τόκους προς μέσο σύνολο ενεργητικού) διατηρήθηκε **πάνω από 3%**, πιστοποιώντας την ισχυρή θέση του Ομίλου στους πιο κερδοφόρους τομείς της αγοράς.

Τα **Καθαρά Έσοδα από Αμοιβές και Προμήθειες** αυξήθηκαν επίσης δυναμικά κατά **16%** σε € 137 εκ. σε σχέση με τα € 118 εκ. του Α' εξαμήνου του 2002. Στο δεύτερο τρίμηνο, τα καθαρά έσοδα από αμοιβές και προμήθειες διαμορφώθηκαν σε € 71 εκ., σημειώνοντας αύξηση 25% έναντι του αντίστοιχου τριμήνου του 2002 και 9% έναντι του Α' τριμήνου του 2003. Οι αμοιβές και οι προμήθειες από δραστηριότητες δικτύου και λοιπές υπηρεσίες (περιλαμβανομένων μεταξύ άλλων υπηρεσιών internet, διαχείρισης ακινήτων και ασφαλειών) αυξήθηκαν σημαντικά κατά 42% σε € 43 εκ., ενώ οι αμοιβές και προμήθειες από δραστηριότητες χορηγήσεων ενισχύθηκαν κατά 8% σε € 59 εκ. Τα έσοδα από τα αμοιβαία κεφάλαια και τη διαχείριση περιουσίας αυξήθηκαν επίσης κατά 8% και ανήλθαν σε € 17 εκ. το Α' εξάμηνο του 2003. Τέλος, τα έσοδα προμηθειών από δραστηριότητες που συνδέονται με τις κεφαλαιαγορές ενισχύθηκαν κατά 2% έναντι του Α' εξαμήνου του 2002 και κατά 45% σε σχέση με το πρώτο τρίμηνο του 2003 σε € 18 εκ., ως αποτέλεσμα της μερικής ανάκαμψης των κεφαλαιαγορών σε εγχώρια και διεθνή βάση.

Το γεγονός αυτό οδήγησε σε αύξηση των **Οργανικών Εσόδων** του Ομίλου, που περιλαμβάνουν τα καθαρά έσοδα από τόκους και προμήθειες, κατά **16%** σε € 544 εκ. Αξίζει να σημειωθεί ότι τα οργανικά έσοδα του δεύτερου τριμήνου ύψους € 278 εκ. είναι κατά € 40 εκ. υψηλότερα αυτών του αντίστοιχου τριμήνου του 2002. Από αυτά, στο δεύτερο τρίμηνο € 17 εκ. προέρχονται από τις θυγατρικές στα Βαλκάνια.

Σε ότι αφορά τα λοιπά, **μη Οργανικά Έσοδα**, το συνολικό αποτέλεσμα των Εσόδων από μερίσματα, των Αποτελεσμάτων του Χαρτοφυλακίου Συναλλαγών, των Αποτελεσμάτων από Άλλους Τίτλους και των Λοιπών Λειτουργικών Εσόδων, διαμορφώθηκε σε € 21 εκ., έναντι € 18 εκ. το Α' εξάμηνο του 2002, αυξημένα κατά 19%.

Ως εκ τούτου, τα **Συνολικά Λειτουργικά Έσοδα** ενισχύθηκαν κατά **16,5%** σε € 565 εκ. Τα συνολικά λειτουργικά έσοδα στο δεύτερο τρίμηνο διαμορφώθηκαν σε € 297 εκ., και ήταν 11% υψηλότερα σε σχέση με το πρώτο τρίμηνο του 2003.

Το **Λειτουργικό Κόστος προ αποσβέσεων**, που περιλαμβάνει τις δαπάνες προσωπικού και τα γενικά έξοδα, σημείωσε σημαντική επιβράδυνση σε συγκρίσιμη βάση<sup>2</sup>, καθώς αυξήθηκε κατά 3,5% και ανήλθαν σε € 263 εκ., έναντι ρυθμού αύξησης

<sup>2</sup> *Εξαιρουμένων των Βαλκανικών θυγατρικών*

4,5% στα τέλη του 2002. Τα γενικά έξοδα μειώθηκαν κατά 0,8% σε € 93 εκ. Λαμβανομένων υπόψη των αποσβέσεων, οι οποίες σε επίπεδο Ομίλου διαμορφώθηκαν σε € 41 εκ. οι συνολικές λειτουργικές δαπάνες το Α' εξάμηνο του 2003 ανήλθαν σε € 304 εκ., αυξημένες κατά 6% σε σχέση με την αντίστοιχη περίοδο του 2002.

Ως αποτέλεσμα, της σχετικής συγκράτησης του κόστους και της ισχυρής αύξησης των εσόδων, ο **δείκτης κόστους προς έσοδα** του Ομίλου στην Ελλάδα βελτιώθηκε από 59,5% στα τέλη του πρώτου τριμήνου σε **57,4%** στα τέλη εξαμήνου, ενώ συμπεριλαμβανομένων των θυγατρικών στα Βαλκάνια ο δείκτης αποτελεσματικότητας βελτιώθηκε από 61,1% το πρώτο τρίμηνο σε 59,3% το εξάμηνο του 2003.

**Οι προβλέψεις για επισφαλείς απαιτήσεις** του δευτέρου τριμήνου, που ανήλθαν σε € 33 εκ. και αντιστοιχούν σε 92 μονάδες βάσης επί του μέσου χαρτοφυλακίου χορηγήσεων, ήταν επίσης κοντά στα επίπεδα του προηγούμενου τριμήνου (€ 32 εκ.).

Η αύξηση των εσόδων και ο έλεγχος του κόστους είχε ως συνέπεια την αύξηση των **Οργανικών Κερδών**, εξαιρουμένων των Βαλκανίων, (οργανικά έσοδα μείον το λειτουργικό κόστος και τις προβλέψεις) κατά **7%** το δεύτερο τρίμηνο σε σχέση με το πρώτο τρίμηνο του 2003 και κατά 3,4% σε ετήσια βάση.

**Η αύξηση των καθαρών κερδών κατά 11,5%** οδήγησε σε βελτίωση της (μετά από φόρους) **αποδοτικότητας του μέσου Ενεργητικού** από 0,79% το πρώτο τρίμηνο σε 0,88% το πρώτο εξάμηνο του τρέχοντος έτους. Αντίστοιχα, η (μετά από φόρους) **αποδοτικότητα των μέσων Ιδίων Κεφαλαίων** βελτιώθηκε σε **13,4%** στο Α' εξάμηνο του 2003 από 13,3% στο πρώτο τρίμηνο του 2003 και 9,4% στη χρήση 2002. Αξίζει να σημειωθεί ότι η αποδοτικότητα των απαιτούμενων εποπτικών κεφαλαίων ανήλθε σε **18,2%**.

## 9. ΠΛΗΡΟΦΟΡΙΕΣ ΓΙΑ ΤΗΝ ΑΠΟΡΡΟΦΟΥΜΕΝΗ ΕΤΑΙΡΕΙΑ ΕΠΕΝΔΥΣΕΙΣ ΑΝΑΠΤΥΞΕΩΣ Α.Ε.Ε.Χ.

### 9.1 Γενικές Πληροφορίες- Ιστορικό

Έδρα της εταιρείας είναι ο Δήμος Αθηναίων, διεύθυνση οδός Βαλαωρίτου 3. Σκοπός της εταιρείας είναι η διαχείριση χαρτοφυλακίου χρεογράφων εσωτερικού και εξωτερικού. Η συμμετοχή της Τράπεζας ανέρχεται σε 43,23 %. Δεδομένου ότι οι μετοχές είναι ανώνυμες δεν είναι γνωστό σε ποιους μετόχους ανήκει το υπόλοιπο ποσοστό. Το μετοχικό κεφάλαιο της εταιρείας ανέρχεται σε 43.030.310 € (29.272.320, ανώνυμες μετοχές ονομαστικής αξίας 1,47 €)

Η Επενδύσεις Αναπτύξεως Ανώνυμη Εταιρεία Επενδύσεων Χαρτοφυλακίου ιδρύθηκε το 1981 με κύριο μέτοχο την Τράπεζα Κρήτης Α.Ε. (απορροφηθείσα συνεπεία συγχωνεύσεως από την Τράπεζα EFG Eurobank Ergasias Α.Ε., έλαβε άδεια λειτουργίας με την με αριθμό 313/21.05.81 απόφαση της Νομισματικής Επιτροπής και άδεια σύστασης, μετά από έγκριση του καταστατικού της, με την απόφαση με αριθμό 18836/1981 της Νομαρχίας Αττικής (ΦΕΚ 3524/1981) και ΑΡ.Μ.Α.Ε.: 6106/06/Β/86/59. Η διάρκεια της Εταιρείας σύμφωνα με το καταστατικό της ορίζεται σε πενήντα έτη από τη δημοσίευση της αποφάσεως που εγκρίνει το καταστατικό στο Τεύχος Ανωνύμων Εταιρειών και Ε.Π.Ε., ήτοι την 14<sup>η</sup> Σεπτεμβρίου 2031. Η Εταιρεία έχει αποκλειστικό σκοπό τη διαχείριση χαρτοφυλακίου κινητών αξιών κατά την έννοια του Ν.1969/1991, όπως εκάστοτε ισχύει.

Έδρα της Εταιρείας είναι η Αθήνα, Βαλαωρίτου 3. Τα γραφεία της όμως βρίσκονται στην οδό Κοραή 3 - Αθήνα, σε ενοικιαζόμενο χώρο του 5ου ορόφου, εξοπλισμένο κατάλληλα για την διεκπεραίωση των εργασιών της. Διαθέτει τον απαραίτητο εξοπλισμό σε υπολογιστές και εφαρμογές πληροφορικής καθώς και δίκτυο ενημέρωσης των ελληνικών και διεθνών κεφαλαιαγορών και χρηματαγορών.

Αποκλειστικός σκοπός της Εταιρείας, σύμφωνα με το άρθρο 3 του καταστατικού της, είναι:

Η διαχείριση χαρτοφυλακίου κινητών αξιών, όπως αυτές ορίζονται στο άρθρο 1 του Ν.1969/91 «Εταιρείες Επενδύσεων Χαρτοφυλακίου, Αμοιβαία Κεφάλαια, διατάξεις εκσυγχρονισμού και εξυγιάνσεως της κεφαλαιαγοράς και άλλες διατάξεις», στις διατάξεις του οποίου υπάγεται η Εταιρεία. Ως κινητές αξίες νοούνται οι μετοχές, οι ομολογίες, τα ομόλογα, οι τίτλοι μεριδίων αμοιβαίων κεφαλαίων, τα πιστοποιητικά καταθέσεων του άρθρου 9 του Α.Ν. 148/1967, τα έντοκα γραμμάτια του Δημοσίου και άλλα χρηματιστηριακά πράγματα. Η Εταιρεία μπορεί να συμμετέχει, για την εκπλήρωση του σκοπού αυτού, με οποιαδήποτε μορφή συμμετοχής σε οποιεσδήποτε συναφείς επιχειρήσεις, με την επιφύλαξη των άρθρων 6 και 7 του Ν.1969/91.

Η Εταιρεία διέπεται από τις διατάξεις του Κ.Ν. 2190/1920 και του Ν. 1969/1991 «Περί Εταιρειών Επενδύσεων Χαρτοφυλακίου και Αμοιβαίων Κεφαλαίων», όπως τροποποιήθηκαν και ισχύουν. Ως εταιρεία επενδύσεων χαρτοφυλακίου, η Εταιρεία υπόκειται στον κώδικα δεοντολογίας Α.Ε.Δ.Α.Κ. και Εταιρειών Επενδύσεων Χαρτοφυλακίου, σύμφωνα με την 132/2/19.05.98 απόφαση της Επιτροπής Κεφαλαιαγοράς.

Σύμφωνα με τις διατάξεις του Ν. 1969/91 η Εταιρεία θέτει στη διάθεση του κοινού, ανά τρίμηνο, πίνακα όλων των επενδύσεών της, στον οποίο αναγράφεται το μέσο κόστος και η αγοραία αξία κάθε επένδυσης και δημοσιεύει, κάθε 15 και τέλος του μήνα, τη συνολική και κατά μετοχή λογιστική καθαρή θέση της Εταιρείας σε τρέχουσες τιμές. Η Εταιρεία δημοσιεύει επίσης σύμφωνα με την κείμενη νομοθεσία, τις Λογιστικές Καταστάσεις του Α' τριμήνου, του Α' εξαμήνου και του εννεαμήνου κάθε χρήσης, καθώς και τις Ετήσιες Οικονομικές Καταστάσεις. Επίσης, σύμφωνα με την με αρ. 5/204/14.11.2000 απόφαση της Επιτροπής Κεφαλαιαγοράς, η Εταιρεία θέτει στη διάθεση του επενδυτικού κοινού Ετήσιο Δελτίο.

Ο καταστατικός σκοπός της Εταιρείας δεν τροποποιήθηκε από την ίδρυσή της μέχρι σήμερα.

Οι μετοχές της Εταιρείας εισήχθησαν προς διαπραγμάτευση στο Χρηματιστήριο Αξιών Αθηνών την 12/08/1982.

### 9.2 Επενδυτική Επιτροπή

Το Διοικητικό Συμβούλιο, έχει συγκροτήσει Επενδυτική Επιτροπή, η οποία καθορίζει την επενδυτική πολιτική της Εταιρείας και εξειδικεύει τις στρατηγικές επιλογές και τους στόχους της. Είναι τριμελής και αποτελείται από τον Διευθυντή Επενδύσεων της "Επενδύσεις Αναπτύξεως Α.Ε.Ε.Χ." κ. Αριστοτέλη Ε. Παναγιωτάκη, από τον Διευθυντή Επενδυτικών Σχέσεων της Τράπεζας EFG Eurobank Ergasias κ. Ιωάννη Μ. Τεγόπουλο και από τον Υπεύθυνο Ποσοτικής μεθόδου επενδυτικής στρατηγικής της Τράπεζας EFG Eurobank Ergasias Α.Ε. κ. Αχιλλέα Γ. Στογιόγλου.



Δεν υφίσταται ασυμβίβαστο των μελών της Επιτροπής Επενδύσεων, με την έννοια του άρθρου 5 παρ. 2 της υπ' αριθ. 8422/98 απόφασης της Επιτροπής Κεφαλαιαγοράς.

### 9.3 Επενδυτική Πολιτική

Η Εταιρεία, στο πλαίσιο του μακροπρόθεσμου στρατηγικού σχεδιασμού της, έχει επενδύσει τα κεφάλαιά της σε κινητές αξίες όπως ορίζονται από τον Ν.1969/1991.

Ειδικότερα, το χαρτοφυλάκιο της Εταιρείας περιλαμβάνει μετοχές εισηγμένες στο Χρηματιστήριο Αθηνών, μετοχές μη εισηγμένες στο Χ.Α., παράγωγα προϊόντα, χρεόγραφα σταθερού εισοδήματος, μετοχές εισηγμένες σε χρηματιστήρια χωρών της Ευρωπαϊκής Ένωσης ή άλλων χωρών εξωτερικού, καθώς και μερίδια Αμοιβαίων Κεφαλαίων.

Η διάρθρωση του χαρτοφυλακίου καθορίζεται από τον διαχειριστή της εταιρείας σύμφωνα με τις συμβουλευτικές προτάσεις της Επιτροπής Επενδύσεων, οι οποίες είναι βασισμένες στις εκάστοτε συνθήκες που επικρατούν στη χρηματιστηριακή αγορά.

### 9.4 Έδρα και Εγκαταστάσεις

Η Εταιρεία εδρεύει στο Δήμο Αθηναίων, οδός Βαλαωρίτου 3. Τα γραφεία της όμως, βρίσκονται στην οδό Κοραή 3 – Αθήνα. Η Εταιρεία δεν έχει ιδιόκτητα περιουσιακά στοιχεία και για τις ανάγκες λειτουργίας της έχει μισθώσει χώρο γραφείων. Συγκεκριμένα, η Εταιρεία έχει μισθώσει με το από 1/10/1991 συμφωνητικό, γραφεία στον Ε' όροφο επί της Κοραή 3 από τους κ.κ. Νιόβης Ν. Γρούσπα, Αθανασίου Ν. Γρούσπα και Ελένης Ν. Γρούσπα, συνολικής επιφάνειας 88,50 τ.μ., έναντι μηνιαίου μισθώματος € 1.576,10. Το ανωτέρω συμφωνητικό τροποποιήθηκε, παρατάθηκε και αναπροσαρμόστηκε την 16/10/1997.

### 9.5 Εξέλιξη Μετοχικού Κεφαλαίου

Το μετοχικό κεφάλαιο της Εταιρείας ανέρχεται σε σαράντα τρία εκατομμύρια τριάντα χιλιάδες τριακόσια δέκα και 0,4 (43.030.310,40) Ευρώ και διαιρείται σε είκοσι εννέα εκατομμύρια διακόσιες εβδομήντα δύο χιλιάδες τριακόσιες είκοσι (29.272.320) μετοχές ανώνυμες, ονομαστικής αξίας ενός και 0,47 (1,47) Ευρώ η κάθε μία.

Το ανωτέρω συνολικό ποσό του μετοχικού κεφαλαίου της Εταιρείας προέρχεται από:

Το αρχικό μετοχικό κεφάλαιο ύψους διακοσίων εκατομμυρίων (200.000.000) δραχμών, το οποίο ορίστηκε με το καταστατικό της, που δημοσιεύθηκε στο υπ'αριθμ. 3524/14-5-1981 φύλλο του Τεύχους Α.Ε. και Ε.Π.Ε. της Εφημερίδας της Κυβέρνησης, καταβληθέν ολοσχερώς και διαιρούμενο σε τετρακόσιες χιλιάδες (400.000) μετοχές ονομαστικής αξίας πεντακοσίων (500) δραχμών η κάθε μία.

Αύξηση ύψους εκατόν εκατομμυρίων (100.000.000) δραχμών κατόπιν της από 23 Οκτωβρίου 1985 απόφασης του Διοικητικού Συμβουλίου της Εταιρείας, (ΦΕΚ 378/17-2-86) η οποία ελήφθη σύμφωνα με το άρθρο 6 παράγραφος 1 του ισχύοντος τότε καταστατικού με την έκδοση εκατόν χιλιάδων (100.000) ονομαστικών και εκατόν χιλιάδων (100.000) ανωνύμων νέων μετοχών, ονομαστικής αξίας πεντακοσίων (500) δραχμών η κάθε μία, που καταβλήθηκαν ολοσχερώς σε μετρητά.

Αύξηση ύψους εκατόν είκοσι εκατομμυρίων (120.000.000) δραχμών η οποία αποφασίστηκε από την Γενική Συνέλευση της 11 Μαρτίου 1988 (ΦΕΚ 2942/13-9-98) με την έκδοση εκατόν είκοσι χιλιάδων (120.000) ονομαστικών και εκατόν είκοσι χιλιάδων (120.000) ανωνύμων νέων μετοχών ονομαστικής αξίας πεντακοσίων (500) δραχμών η κάθε μία και με τιμή διαθέσεως χιλίων πεντακοσίων (1.500) δραχμών, που καταβλήθηκαν ολοσχερώς σε μετρητά.

Αύξηση ύψους διακοσίων δέκα εκατομμυρίων (210.000.000) δραχμών η οποία αποφασίστηκε από την Γενική Συνέλευση της 6 Μαρτίου 1990 (ΦΕΚ 1968/8-6-90) με την έκδοση διακοσίων δέκα χιλιάδων (210.000) ονομαστικών και διακοσίων δέκα χιλιάδων (210.000) ανωνύμων νέων μετοχών ονομαστικής αξίας πεντακοσίων (500) δραχμών η κάθε μία και με τιμή διαθέσεως χιλίων πεντακοσίων (1.500) δραχμών, που καταβλήθηκαν ολοσχερώς σε μετρητά.

Κεφαλαιοποίηση υπάρχοντος αποθεματικού ύψους εκατόν είκοσι έξι εκατομμυρίων (126.000.000) δραχμών η οποία αποφασίστηκε από τη Γενική Συνέλευση της 18 Απριλίου 1991 (ΦΕΚ 3640/27-8-91), με την έκδοση εκατόν είκοσι έξι χιλιάδων (126.000) ονομαστικών και εκατόν είκοσι έξι χιλιάδων (126.000) ανωνύμων νέων μετοχών ονομαστικής αξίας πεντακοσίων (500) δραχμών η κάθε μία.

Αύξηση ύψους διακοσίων πενήντα δύο εκατομμυρίων (252.000.000) δραχμών η οποία αποφασίστηκε από την Γενική Συνέλευση της 12 Μαρτίου 1992 (ΦΕΚ 1339/11-5-92) με την έκδοση διακοσίων πενήντα δύο χιλιάδων (252.000) ονομαστικών και διακοσίων πενήντα δύο χιλιάδων (252.000) ανωνύμων νέων μετοχών ονομαστικής αξίας πεντακοσίων (500) δραχμών η κάθε μία και με τιμή διαθέσεως χιλίων πεντακοσίων (1.500) δραχμών, που καταβλήθηκαν ολοσχερώς σε μετρητά.

Κεφαλαιοποίηση υπάρχοντος αποθεματικού ύψους διακοσίων ενός εκατομμυρίου εξακοσίων χιλιάδων (201.600.000) δραχμών η οποία αποφασίστηκε από τη Γενική Συνέλευση της 21 Ιουνίου 1993 (ΦΕΚ 5169/6-9-93), με την έκδοση διακοσίων μίας χιλιάδων εξακοσίων (201.600) ονομαστικών και διακοσίων μίας χιλιάδων εξακοσίων (201.600) ανωνύμων νέων μετοχών, ονομαστικής αξίας πεντακοσίων (500) δραχμών η κάθε μία.

Κεφαλαιοποίηση υπάρχοντος αποθεματικού ύψους εκατόν είκοσι εκατομμυρίων εννιακοσίων εξήντα χιλιάδων (120.960.000) δραχμών η οποία αποφασίστηκε από την Τακτική Γενική Συνέλευση της 26 Ιουνίου 1995 (ΦΕΚ 5780/9-10-95), με την έκδοση εκατόν είκοσι χιλιάδων εννιακοσίων εξήντα (120.960) ονομαστικών και εκατόν είκοσι χιλιάδων εννιακοσίων εξήντα (120.960) ανωνύμων νέων μετοχών, ονομαστικής αξίας πεντακοσίων (500) δραχμών η κάθε μία.

Με την από 16 Σεπτεμβρίου 1999 απόφαση της Έκτακτης Γενικής Συνέλευσης των Μετόχων (ΦΕΚ 8830/3-11-99) οι ένα εκατομμύριο τριακόσιες τριάντα χιλιάδες πεντακόσιες εξήντα (1.330.560) ονομαστικές μετοχές της Εταιρείας μετετράπησαν σε ανώνυμες.

Αύξηση ύψους δεκατριών δισεκατομμυρίων τριακοσίων πέντε εκατομμυρίων εξακοσίων χιλιάδων (13.305.600.000) δραχμών η οποία αποφασίστηκε από την Έκτακτη Γενική Συνέλευση της 13ης Οκτωβρίου 1999 (ΦΕΚ 9204/17-11-99) με την έκδοση είκοσι έξι εκατομμυρίων εξακοσίων έντεκα χιλιάδων διακοσίων (26.611.200) ανωνύμων νέων μετοχών ονομαστικής αξίας πεντακοσίων (500) δραχμών και τιμής εκδόσεως δύο χιλιάδων (2.000) δραχμών η κάθε μία, που καταβλήθηκαν ολοσχερώς σε μετρητά. Η εκ δραχμών τριάντα εννέα δισεκατομμυρίων εννιακοσίων δεκαέξι εκατομμυρίων οκτακοσίων χιλιάδων (39.916.800.000) συνολική υπέρ το άρτιον αξία ήχθη σε ειδικό αποθεματικό από έκδοση μετοχών υπέρ το άρτιον.

Κεφαλαιοποίηση αποθεματικού ύψους είκοσι έξι εκατομμυρίων τετρακοσίων δέκα οκτώ χιλιάδων διακοσίων εξήντα οκτώ και 0,8 (26.418.268,8) δραχμών από έκδοση μετοχών υπέρ το άρτιο, η οποία αποφασίσθηκε από την Τακτική Γενική Συνέλευση της 24<sup>ης</sup> Απριλίου 2001 (ΦΕΚ 3000/25-5-2001). Η αύξηση πραγματοποιήθηκε με αύξηση της ονομαστικής αξίας της μετοχής κατά 0,9025 δραχμές, ήτοι από 500 σε 500,9025 δραχμές.

Με την ίδια απόφαση της Τακτικής Γενικής Συνέλευσης των Μετόχων της 24<sup>ης</sup> Απριλίου 2001. Το μετοχικό κεφάλαιο της Εταιρείας και η ονομαστική αξία της μετοχής μετατράπηκαν σε Ευρώ, σύμφωνα με το Ν. 2842/2000.

**ΠΙΝΑΚΑΣ ΕΞΕΛΙΞΗΣ ΜΕΤΟΧΙΚΟΥ ΚΕΦΑΛΑΙΟΥ**

Ημερομ. Γ.Σ.	Αριθμός ΦΕΚ	Ποσό αύξησης		Σύνολο Μετοχικού Κεφαλαίου		Τρόπος
		σε εκατ. δρχ.	σε χιλ. €	σε εκατ. δρχ.	σε χιλ. €	
Σύσταση 17-07-1981	3524/ 14-9-81	200	587	200	587	Αρχικό Κεφάλαιο
23-10-1985 (απόφαση Διοικητικού Συμβουλίου)	378/ 17-2-1986	100	293	300	880	Μετρητά
11-03-1988	2942/ 13-9-88	120	352	420	1.233	Μετρητά
06-03-1990	1968/ 08-06-90	210	616	630	1.849	Μετρητά
18-04-1991	3640/ 27-08-91	126	370	756	2.219	Κεφαλαιοποίηση αποθεματικών
12-03-1992	1339/ 11-05-92	252	740	1.008	2.958	Μετρητά
21-06-1993	5169/ 06-09-93	202	592	1.210	3.550	Κεφαλαιοποίηση αποθεματικών
26-06-1995	5780/ 09-10-95	121	355	1.331	3.905	Κεφαλαιοποίηση αποθεματικών
16-09-1999	8830/ 03-11-90					Μετατροπή Ονομαστικών σε Ανόνημες
13-10-1999	9204/ 17-11-99	53.222	156.192	14.636	42.953	Μετρητά
24-04-2001	3000/ 25-05-01	26	77	14.663	43.030	Κεφαλαιοποίηση αποθεματικών (μετατροπή σε €)
<b>ΣΥΝΟΛΟ</b>				<b>14.663</b>	<b>43.030</b>	

### 9.6 Ίδια Κεφάλαια – Λογιστική Αξία Μετοχής

Τα Ίδια Κεφάλαια της Εταιρείας και η Λογιστική Αξία της Μετοχής με βάση τον Ισολογισμό Μετασχηματισμού 30/04/2003 έχουν ως εξής:

Στους παρακάτω πίνακες παρουσιάζονται αναλυτικότερα τα Ίδια Κεφάλαια, η λογιστική και η εσωτερική αξία της μετοχής της Εταιρείας:

<b>Ισολογισμός Μετασχηματισμού 30/04/2003</b>	
	<b>σε χιλ. €</b>
Αριθμός Μετοχών (κοινές ανώνυμες)	29.272.320
Ονομαστική αξία μετοχής	1,47
Μετοχικό Κεφάλαιο	43.030
Διαφορά από έκδοση μετοχών υπέρ το άρτιο	119.166
Αφορολόγητα Αποθεματικά ειδικών διατάξεων νόμων (Ν. 1969/91)	(27.771)
Υπόλοιπο ζημιών εις νέο	(77.839)
Ίδιες Μετοχές	(747)
<b>Σύνολο Ιδίων Κεφαλαίων</b>	<b>55.839</b>
Λογιστική αξία της Μετοχής	1.90
Συν: Ίδιες Μετοχές	747
Εσωτερική Αξία της Μετοχής	1,93

### 9.7 Μέτοχοι

Κατά την ημερομηνία της τελευταίας Έκτακτης Γενικής Συνέλευσης της 1/10/2003, η μετοχική σύνθεση της εταιρείας είχε ως εξής:

<b>Μέτοχοι της ΕΠΕΝΔΥΣΕΙΣ ΑΝΑΠΤΥΞΕΩΣ Α.Ε. την 1.10.2003</b>	<b>Αριθμός Μετοχών</b>	<b>Ποσοστό</b>
Τράπεζα EFG Eurobank Ergasias A.E.	12.653.928	43,23%
Eurobank Αμοιβαίο Κεφάλαιο Βράχος Μεικτό	1.303.630	4,45%
Επικουρικό Ταμείο Ελληνικής Χωροφυλακής	1.071.800	3,66%
Επενδύσεις Αναπτύξεως Α.Ε.	380.000	1,30%
Λοιποί (<=2%)	13.862.962	47,36%
<b>ΣΥΝΟΛΟ</b>	<b>29.272.320</b>	<b>100,00%</b>

Οι μεταβολές που επήλθαν στη μετοχική σύνθεση της Επενδύσεις Αναπτύξεως Α.Ε.Ε.Χ. (ποσοστό μεγαλύτερο ή ίσο του 3%) την τελευταία τριετία, έχουν ως ακολούθως:

Κατά την ημερομηνία 2/2/2001, μετά από αγορά και πώληση μετοχών της Επενδύσεις Αναπτύξεως Α.Ε. που πραγματοποίησε η Τράπεζα EFG Eurobank Ergasias A.E. τη χρονική περίοδο 29/12/1999 έως 2/2/2001, η μετοχική σύνθεση της εταιρείας είχε ως εξής:

<b>Μέτοχοι της ΕΠΕΝΔΥΣΕΙΣ ΑΝΑΠΤΥΞΕΩΣ Α.Ε. την 2.2.2001</b>	<b>Αριθμός Μετοχών</b>	<b>Ποσοστό</b>
Τράπεζα EFG Eurobank Ergasias A.E.	11.156.578	38,11%
Επικουρικό Ταμείο Ελληνικής Χωροφυλακής	1.071.800	3,66%
Λοιποί (<=2%)	17.043.942	58,23%
<b>ΣΥΝΟΛΟ</b>	<b>29.272.320</b>	<b>100,00%</b>

Κατά την ημερομηνία 15/3/2001, μετά από αγορά και πώληση μετοχών της Επενδύσεις Αναπτύξεως Α.Ε. που πραγματοποίησε η Τράπεζα EFG Eurobank Ergasias Α.Ε. τη χρονική περίοδο 5/2/2001 έως 15/3/2001, η μετοχική σύνθεση της εταιρείας είχε ως εξής:

<b>Μέτοχοι της ΕΠΕΝΔΥΣΕΙΣ ΑΝΑΠΤΥΞΕΩΣ Α.Ε. την 15.3.2001</b>	<b>Αριθμός Μετοχών</b>	<b>Ποσοστό</b>
Τράπεζα EFG Eurobank Ergasias Α.Ε.	12.042.498	41,14%
Επικουρικό Ταμείο Ελληνικής Χωροφυλακής	1.071.800	3,66%
Λοιποί (<=2%)	16.158.022	55,20%
<b>ΣΥΝΟΛΟ</b>	<b>29.272.320</b>	<b>100,00%</b>

## 9.8 Η Διοίκηση

Η εταιρεία σύμφωνα με το καταστατικό της διοικείται από Διοικητικό Συμβούλιο που αποτελείται από 7 μέχρι 11 μέλη. Η σημερινή επταμελής σύνθεση του Διοικητικού Συμβουλίου, σύμφωνα με την απόφαση της Τακτικής Γενικής Συνέλευσης 30.6.2003 και την 291/30.6.03 απόφαση του Δ.Σ., αριθμεί επτά μέλη και έχει ως εξής:

**Παυλίδης Νικόλαος του Κωνσταντίνου**, Πρόεδρος Δ.Σ., Γενικός Διευθυντής της Τράπεζας EFG Eurobank Ergasias

**Αλεξάκης Δημήτριος του Θεολόγου**, Αντιπρόεδρος Δ.Σ., Οικονομολόγος, Βοηθός Γενικός Διευθυντής της Τράπεζας EFG Eurobank Ergasias

**Ανδρουτσοπούλου Μελομένη του Ιωάννη**, Μέλος Δ.Σ., Ιδιωτική Υπάλληλος.

**Βασιλαράς Βασίλειος του Γεωργίου**, Μέλος Δ.Σ., Οικονομολόγος.

**Δημητρακοπούλου Βασιλική του Κυριάκου**, Μέλος Δ.Σ., Δικηγόρος, Νομικός Σύμβουλος της Τράπεζας EFG Eurobank Ergasias.

**Μπαλλής Βύρων του Νικολάου**, Μέλος Δ.Σ., Αναπληρωτής Διευθύνων Σύμβουλος της Τράπεζας EFG Eurobank Ergasias

**Παναγιωτάκης Αριστοτέλης του Ευθυμίου**, Μέλος Δ.Σ., Οικονομολόγος.

*Η θητεία του Διοικητικού Συμβουλίου με απόφαση της Τακτικής Γενικής Συνέλευσης της 30.6.2003 είναι τριετής και ισχύει μέχρι την Τακτική Γενική Συνέλευση των μετόχων του έτους 2006.*

### Στοιχεία Μελών του Διοικητικού Συμβουλίου

Ο κ. Νικόλαος Κ. Παυλίδης, Πρόεδρος του Δ.Σ., είναι κάτοχος διδακτορικού τίτλου στην Πληροφορική. Είναι μέλος του Δ.Σ. της EFG Eurobank Ergasias Α.Ε., Γενικός Διευθυντής Εργασιών - Τεχνολογίας & Οργάνωσης αυτής. Είναι Πρόεδρος του Διοικητικού Συμβουλίου της EFG Υπηρεσίες Διαδικτύου Α.Ε., Μέλος του Διοικητικού Συμβουλίου της Open 24 Α.Ε., Αντιπρόεδρος του Διοικητικού Συμβουλίου της Hellas On Line Ανώνυμη Εταιρεία Συσκευών & Υπηρεσιών Τηλεπικοινωνίας, μη εκτελεστικό Μέλος του Διοικητικού Συμβουλίου της Logic DIS Α.Ε.

Ο κ. Δημήτριος Θ. Αλεξάκης, Αντιπρόεδρος του Δ.Σ., είναι Οικονομολόγος.

Ο κ. Βύρων Ν. Μπαλλής είναι Οικονομολόγος. Είναι Αναπληρωτής Διευθύνοντας Σύμβουλος της Τράπεζας EFG Eurobank Ergasias Α.Ε., Πρόεδρος του Διοικητικού Συμβουλίου της EFG ΑΕΔΑΚ, Πρόεδρος του Διοικητικού Συμβουλίου της Eurobank Cards Α.Ε., Πρόεδρος του Διοικητικού Συμβουλίου της EFG Ασφαλιστική Ζωής Α.Ε. Ασφαλίσεων Ζωής, Πρόεδρος του Διοικητικού Συμβουλίου της EFG Ασφαλιστική Α.Ε. Γενικών Ασφαλίσεων, Πρόεδρος του Διοικητικού Συμβουλίου της EFG Ασφαλιστικές Υπηρεσίες Α.Ε., Πρόεδρος του Διοικητικού Συμβουλίου του Open 24 Α.Ε., Μέλος του Διοικητικού Συμβουλίου της EFG Business Services Α.Ε., Μέλος του Διοικητικού Συμβουλίου της EFG Υπηρεσίες Διαδικτύου Α.Ε., Μέλος του Διοικητικού Συμβουλίου της Q-Διαχείριση Συστημάτων και Υπηρεσιών Ολικής Ποιότητας Α.Ε., Μέλος του Διοικητικού Συμβουλίου της Τράπεζας Unit Bank Α.Ε. και Μέλος του Διοικητικού Συμβουλίου της UnitFinance Α.Ε.

Η κα Βασιλική Κ. Δημητρακοπούλου, Μέλος του Δ.Σ., είναι Δικηγόρος.

Η κα Μελλομένη Ι. Ανδρουτσοπούλου, Μέλος Δ.Σ., είναι Διευθύντρια Επενδυτικών Σχέσεων στην εταιρεία Coca Cola Τρία Έψιλον.

Ο κ. Βασίλειος Γ. Βασιλαράς, Μέλος Δ.Σ. - εκπρόσωπος του Επικουρικού Ταμείου Ελληνικής Χωροφυλακής είναι Οικονομολόγος. Είναι Μέλος του Διοικητικού Συμβουλίου της Εθνικής Εταιρείας Επενδύσεων Χαρτοφυλακίου Α.Ε.

Ο κ. Αριστοτέλης Ε. Παναγιωτάκης, Μέλος Δ.Σ., είναι Οικονομολόγος.

Η ταχυδρομική διεύθυνση των μελών του Διοικητικού Συμβουλίου είναι τα γραφεία της εταιρείας, Κοραή 3, 10564 Αθήνα.

Κανένα από τα μέλη του Δ.Σ. δεν έχει καταδικαστεί για πράξεις ατιμωτικές ή οικονομικά εγκλήματα ούτε είναι αναμειγμένο σε δικαστικές εκκρεμότητες που αφορούν πτώχευση, εγκληματική πράξη ή απαγόρευση άσκησης επιχειρηματικής δραστηριότητας, χρηματιστηριακών συναλλαγών ή επαγγέλματος συμβούλου επενδύσεων, διευθυντικού στελέχους τραπεζών και ασφαλιστικών εταιριών, ανάδοχου έκδοσης, στελέχους χρηματιστηριακών εταιριών κ.λ.π.

***Τα μέλη του Διοικητικού Συμβουλίου που συμμετέχουν στη Διοίκηση άλλων εταιριών, οι οποίες επιδιώκουν ίδιους ή παρόμοιους σκοπούς, έλαβαν την προβλεπόμενη από το άρθρο 23 του Ν. 2190/1920 έγκριση με απόφαση της Τακτικής Γενικής Συνέλευσης των μετόχων της 30.6.03.***

Δεν υπάρχουν συγγενικές σχέσεις μέχρι και 2<sup>ου</sup> βαθμού εξ αγχιστείας μεταξύ των μελών του Διοικητικού Συμβουλίου.

Πάγια τακτική της Εταιρείας είναι να μην αμείβονται τα μέλη του Διοικητικού Συμβουλίου που ανήκουν στον Όμιλο της Τράπεζας EFG Eurobank Ergasias για την ιδιότητά τους αυτή. Ειδικότερα για τη χρήση του 2002 δεν δόθηκε αμοιβή για κανένα μέλος του Διοικητικού Συμβουλίου.

Η Εταιρεία εκπροσωπείται και δεσμεύεται από δύο υπογραφές, μία πρώτη και μία δεύτερη, τιθέμενες πάντοτε από κοινού. Δικαίωμα πρώτης υπογραφής έχουν ο κ. Αριστοτέλης Ε. Παναγιωτάκης, Διευθυντής Επενδύσεων και ο κ. Παναγιώτης Μ. Κυριαζής, Υπεύθυνος Οικονομικών Υπηρεσιών. Δικαίωμα δεύτερης υπογραφής έχουν ο κ. Δημήτριος Θ. Αλεξιάκης, Αντιπρόεδρος και ο κ. Δημήτριος Π. Ματθαίου, υπάλληλος, για όλες ανεξάρτητα τις συναλλαγές της Εταιρείας και για οποιοδήποτε θέμα για το οποίο δεν απαιτείται συλλογική απόφαση Διοικητικού Συμβουλίου.

Οι αρμοδιότητες του Διοικητικού Συμβουλίου καθορίζονται στο άρθρο 14 του Καταστατικού της Εταιρείας.

Τα μέλη του Δ.Σ. κατά την τελευταία Γενική Συνέλευση της 1/10/2003, καθώς και τα διευθυντικά στελέχη δεν κατείχαν μετοχές της ΕΠΕΝΔΥΣΕΙΣ ΑΝΑΠΤΥΞΕΩΣ Α.Ε.Ε.Χ.

### **Εποπτεία και Έλεγχος του Διοικητικού Συμβουλίου**

Το Διοικητικό Συμβούλιο έχει θεσπίσει Εσωτερικό Κανονισμό σκοποί του οποίου είναι:

Η παροχή ενός εγχειριδίου στα πρόσωπα που ασκούν τη διαχείριση (management) της εταιρείας για την ενάσκηση των καθηκόντων τους, στο πλαίσιο που διαγράφει η ισχύουσα νομοθεσία και το καταστατικό της εταιρείας, τηρώντας τις αρχές δεοντολογίας που ισχύουν για τη διαχείριση χαρτοφυλακίου κινητών αξιών.

Η διασφάλιση της επίγνωσης, από τα πρόσωπα που παρέχουν τις υπηρεσίες τους στην εταιρεία, σε κάθε επίπεδο, των υποχρεώσεων που τίθενται ως προς τη συμπεριφορά τους, κατά τρόπο ώστε αυτές οι υποχρεώσεις να τηρούνται σε κάθε περίπτωση.

Η ομοιόμορφη εφαρμογή των νομοθετικών και κανονιστικών διατάξεων από τα πρόσωπα που παρέχουν τις υπηρεσίες τους στην εταιρεία, ως προς τους κανόνες συμπεριφοράς.

Η απόδειξη της ύπαρξης ειδικών κανόνων συμπεριφοράς των προσώπων που παρέχουν τις υπηρεσίες τους στην εταιρεία, κατά τρόπο ώστε σε κάθε περίπτωση να διασφαλίζεται η τήρηση των νομοθετικών ή κανονιστικών διατάξεων που καθιερώνουν την απαγόρευση ορισμένων πράξεων.

Η διασφάλιση της έγκαιρης δημοσιοποίησης πληροφοριών ή γεγονότων που επέρχονται στη σφαίρα της δραστηριότητας της εταιρείας, δεν είναι προσιτά στο κοινό και τα οποία δύνανται, λόγω των επιπτώσεών τους στην περιουσιακή ή οικονομική της κατάσταση ή στη γενική πορεία των υποθέσεών της, να προκαλέσουν σημαντική διακύμανση των τιμών των μετοχών της.

Η συμβολή στην περαιτέρω βελτίωση της εικόνας και της φήμης της εταιρείας, με τη θεσμοθέτηση ειδικών διαδικασιών ελέγχου της συναλλακτικής συμπεριφοράς των προσώπων που παρέχουν υπηρεσίες στην εταιρεία.

Το Διοικητικό Συμβούλιο έχει την φροντίδα για την επάρκεια του εσωτερικού ελεγκτή της Εταιρείας, στον οποίο σύμφωνα με τον Εσωτερικό Κανονισμό της Εταιρείας έχει ανατεθεί ο καθημερινός έλεγχος για την πιστοποίηση της συμμόρφωσης της Εταιρείας ως προς τις κανονιστικές διατάξεις που διέπουν την λειτουργία της.

Το Διοικητικό Συμβούλιο έχει επίσης την φροντίδα για την επάρκεια και καταλληλότητα των υιοθετούμενων από την Εταιρεία διαρκών μηχανισμών ελέγχου, με γνώμονα την αποφυγή πράξεων που ενδεχομένως περιορίζουν την ανεξαρτησία που είναι αναγκαία για την καλύτερη εκπλήρωση των καθηκόντων του ελεγκτή.

### **Εσωτερικός Έλεγχος**

Εσωτερικός ελεγκτής της Εταιρείας για το χρονικό διάστημα από 11/9/1998 μέχρι 1/8/1999 ήταν ο κ. Βασίλειος Βελονάκης, από 2/8/1999 μέχρι 30/6/2001 ήταν η κα Μαρία Παπαδοπούλου, από 1/7/2001 μέχρι 31/12/2001 ήταν ο κ. Τουνζάι Εμφεντίογλου, από 1/1/2002 μέχρι 30/06/2002 ήταν η κα. Ελένη Πολιτάκη και από 2/7/2003 μέχρι 24/2/2003 ήταν η κα Αγλαΐα Παυλάτου. Από την 25/2/2003 μέχρι και σήμερα είναι η κα Νικολέττα Τρομπούκη, όπως έχει γνωστοποιηθεί από την Εταιρεία στην Επιτροπή Κεφαλαιαγοράς με σχετική επιστολή την 26/2/2003.

Ο εσωτερικός ελεγκτής, έχει πλήρη αυτονομία και ανεξαρτησία, έχει πρόσβαση στα εν γένει στοιχεία της Εταιρείας και αναφέρεται απ' ευθείας στο Διοικητικό Συμβούλιο, το οποίο και ενημερώνει έγγραφα, σε τακτά χρονικά διαστήματα αλλά και έκτακτα κατά την κρίση του.

Στο πεδίο άσκησης και εφαρμογής του εσωτερικού ελέγχου εμπίπτουν η διαχείριση του χαρτοφυλακίου της, το λογιστήριο της Εταιρείας, και η διαπίστωση περί της επάρκειας και καταλληλότητας των μέσων που διατίθενται για την διαχείριση του χαρτοφυλακίου και την άρτια λειτουργία των λογιστικών υπηρεσιών, των διαδικασιών δημοσιεύσεων, διαφημίσεων, ανακοινώσεων και εξυπηρέτησης των μετόχων. Αρμοδιότητα του εσωτερικού ελέγχου είναι, επίσης, η διαπίστωση της τήρησης των κανόνων νομιμότητας και δεοντολογικής ορθότητας οποιασδήποτε ενέργειας, διαδικασίας ή πρακτικής, η εξακρίβωση τυχόν λειτουργικών αδυναμιών των εφαρμοζόμενων πρακτικών ή διαδικασιών.

### **9.9 Διαχείριση**

Η διαχείριση του χαρτοφυλακίου της Εταιρείας, έχει ανατεθεί από το Διοικητικό Συμβούλιο στον Διευθυντή Επενδύσεων και Διαχειριστή της Εταιρείας κ. Αριστοτέλη Ε. Παναγιωτάκη ενώ η Επενδυτική Επιτροπή έχει μόνον συμβουλευτικό χαρακτήρα.

### **9.10 Θεματοφύλακας**

Σύμφωνα με τα οριζόμενα στο άρθρο 8 του Ν. 1969/1991, οι κινητές αξίες του χαρτοφυλακίου εσωτερικού της Εταιρείας φυλάσσονται στην Τράπεζα EFG Eurobank Ergasias A.E με την οποία είχε υπογραφεί η από 7 Απριλίου 2000 σχετική σύμβαση θεματοφυλακής αορίστου χρόνου.

Η Τράπεζα EFG Eurobank Ergasias A.E. ενεργεί ως θεματοφύλακας αναλαμβάνοντας να φυλάσσει όλες τις κινητές αξίες της Εταιρείας που παραδίδονται στην Τράπεζα. Εάν αντικείμενο της κατάθεσης αποτελούν άυλες κινητές αξίες ο θεματοφύλακας πιστοποιεί την αντιστοιχία των αξιών αυτών και των σχετικών εγγραφών στους λογαριασμούς των δικαιούχων. Πλην της θεματοφυλακής, η Τράπεζα αναλαμβάνει την υποχρέωση να εισπράττει μερίσματα για λογαριασμό της Εταιρείας, όπως επίσης να καταβάλλει χρήματα για λογαριασμό της σε περίπτωση αυξήσεως του κεφαλαίου εταιρειών επί μετοχών των οποίων έχει επενδύσει η Εταιρεία. Επίσης κατόπιν εντολών συμμετέχει για λογαριασμό της στο κεφάλαιο νέο-εισαγόμενων στο Χρηματιστήριο εταιρειών.

Ως Χειριστής του λογαριασμού της Εταιρείας στο Σύστημα Άυλων Τίτλων, ο θεματοφύλακας έχει την υποχρέωση να ενημερώνει την Εταιρεία για κάθε γεγονός που αφορά στις κινητές αξίες του χαρτοφυλακίου για το οποίο λαμβάνει γνώση.

Η Τράπεζα EFG Eurobank Ergasias A.E παρέχει τις υπηρεσίες θεματοφυλακής έναντι αμοιβής ύψους 0,04% επί της τρέχουσας αξίας του χαρτοφυλακίου εσωτερικού και 0,9% επί της τρέχουσας αξίας του χαρτοφυλακίου εξωτερικού υπολογιζόμενη και στις δύο περιπτώσεις στην αξία που έχει το χαρτοφυλάκιο της εταιρείας την τελευταία ημέρα κάθε μήνα, πληρωτέα στο τέλος κάθε μήνα.

## 9.11 Συμβάσεις

## 9.11.1 Πίνακας Συμβάσεων

Είδος Σύμβασης	Ημερομηνία Σύμβασης	Διάρκεια Σύμβασης	Αντισυμβαλλόμενος	Αμοιβή
Υπηρεσίες Θεματοφυλακής	7/4/2000	Αορίστου Χρόνου	Τράπεζα EFG Eurobank Ergasias A.E.	0,04% επί της αξίας του χαρτοφυλακίου εσωτερικού και 0,9 % επί της αξίας του χαρτοφυλακίου εξωτερικού υπολογιζόμενη και στις δύο περιπτώσεις στην αξία που έχει το χαρτοφυλάκιο της εταιρείας την τελευταία ημέρα κάθε μήνα, πληρωτέα στο τέλος κάθε μήνα.
Παροχή χρηματοοικονομικών αναλύσεων για εταιρείες εισηγμένες στο ΧΑΑ ή σε οποιαδήποτε άλλη αναγνωρισμένη χρηματιστηριακή αγορά.	27/9/2000	Αορίστου Χρόνου	EFG Telesis Finance A.E.Π.Ε.Υ	0,8% επί του καθαρού ενεργητικού της ΕΠΑΝ υπολογιζόμενη στην μέση τιμή ενεργητικού που έχει το χαρτοφυλάκιο της εταιρείας ανά μήνα πληρωτέα στο τέλος κάθε μήνα, καθώς και αμοιβή υπεραπόδοσης 20% επί της διαφοράς της απόδοσης του χαρτοφυλακίου της ΕΠΑΝ μείον την απόδοση FTSE ASE 20, εφ' όσον η απόδοση είναι θετική
Εκτέλεση χρηματ/κών συναλλαγών στο ΧΑΑ και Εκκαθάριση Συναλλαγών επί Παραγώγων Προϊόντων	15/4/1999	Αορίστου Χρόνου	EFG Eurobank Χρηματιστηριακή ΑΕΠΕΥ	0,25 % επί της καθαρής αξίας συναλλαγής, όπως αναγράφεται στο πινακίδιο <u>FTSE 20 (FUTURES)</u> 6 Ε ΕΚΚ/ΣΗ 6 Ε TRADERS <u>FTSE 40 (FUTURES)</u> 6 Ε ΕΚΚ/ΣΗ 6 Ε TRADERS <u>FTSE 20(OPTIONS)</u> 3,07 Ε ΕΚΚ/ΣΗ 3,07 Ε TRADERS <u>FTSE 40(OPTIONS)</u> 3,07 Ε ΕΚΚ/ΣΗ



				3,07 E TRADERS <u>ΣΜΕ ΕΠΙ ΜΕΤΟΧΩΝ</u> 0,10 % επί την αξία συμβολαίου ΕΚΚ/ΣΗ 0,10 % επί την αξία συμβολαίου TRADERS <u>STOCK LENDING</u> 1,5 E ΕΚΚ/ΣΗ 1,5 E TRADERS
Εκτέλεση χρηματ/κών συναλλαγών στο ΧΑΑ	17/4/2000	Αορίστου Χρόνου	Κύκλος Χρηματιστηριακή Α.Ε.Π.Ε.Υ.	0,25% επί της καθαρής αξίας συναλλαγής, όπως αναγράφεται στο πινακίδιο
Εκτέλεση χρηματ/κών συναλλαγών στο ΧΑΑ	17/4/2000	Αορίστου Χρόνου	Π. & Κ. Χρηματιστηριακή Α.Ε.Π.Ε.Υ.	0,25% επί της καθαρής αξίας συναλλαγής, όπως αναγράφεται στο πινακίδιο
Εκτέλεση χρηματ/κών συναλλαγών στο ΧΑΑ	15/6/2000	Αορίστου Χρόνου	Ν. Δεβλέτογλου Α.Χ.Ε.Π.Ε.Υ.	0,25% επί της καθαρής αξίας συναλλαγής, όπως αναγράφεται στο πινακίδιο
Εκτέλεση χρηματ/κών συναλλαγών στο ΧΑΑ	17/5/2002	Αορίστου Χρόνου	Marfin Ελληνική Α.Χ.Ε.Π.Ε.Υ.	0,20% επί της καθαρής αξίας συναλλαγής, όπως αναγράφεται στο πινακίδιο
Εκτέλεση χρηματ/κών συναλλαγών στο εξωτερικό	9/8/2002	Αορίστου Χρόνου	Marfin Private Α.Ε.Π.Ε.Υ.	0,35% επί της καθαρής αξίας συναλλαγής, όπως αναγράφεται στο πινακίδιο
Εκτέλεση χρηματ/κών συναλλαγών στο ΧΑΑ	27/6/2002	Αορίστου Χρόνου	Γ.Α. Περβανάς Α.Χ.Ε.	0,25% επί της καθαρής αξίας συναλλαγής, όπως αναγράφεται στο πινακίδιο
Εκτέλεση χρηματ/κών συναλλαγών στο ΧΑΑ	10/11/1998	Αορίστου Χρόνου	Ν. Χρυσοχοϊδης Χ.Α.Ε.	0,25% επί της καθαρής αξίας συναλλαγής, όπως αναγράφεται στο πινακίδιο
Εκτέλεση χρηματ/κών συναλλαγών στο ΧΑΑ και Εκκαθάριση Συναλλαγών επί Παραγώγων Προϊόντων	9/7/2002	Αορίστου Χρόνου	Proton Χρηματιστηριακή Α.Ε.Π.Ε.Υ.	0,15% επί της καθαρής αξίας συναλλαγής, όπως αναγράφεται στο πινακίδιο <u>FUTURES</u> FTSE 20 3 E TRADERS FTSE 40 1,5 E TRADERS <u>STOCK FUTURES</u> 0,25 % επί αξία του

				συμβολαίου TRADERS <u>OPTIONS</u> FTSE 20 1% επί του premium (min 3 E) TRADERS FTSE 40 1% επί του premium (min 2 E) TRADERS <u>STOCK LENDING</u> 5% επί του εσόδου TRADERS
Εκτέλεση χρηματ/κών συναλλαγών στο ΧΑΑ	9/1/2002	Αορίστου Χρόνου	Ν. Σάρρος Χ.Α.Ε.	0,20% επί της καθαρής αξίας συναλλαγής, όπως αναγράφεται στο πινακίδιο
Εκτέλεση χρηματ/κών συναλλαγών στο εξωτερικό	30/3/2001	Αορίστου Χρόνου	PaineWebber	0,50% επί της καθαρής αξίας συναλλαγής, όπως αναγράφεται στο πινακίδιο
Εκτέλεση χρηματ/κών συναλλαγών στο εξωτερικό	30/3/2001	Αορίστου Χρόνου	UBS Warburg	0,30% επί της καθαρής αξίας συναλλαγής, όπως αναγράφεται στο πινακίδιο
Εκτέλεση χρηματ/κών συναλλαγών στο εξωτερικό	14/5/2003	Αορίστου Χρόνου	Citigroup	0,30% επί της καθαρής αξίας συναλλαγής, όπως αναγράφεται στο πινακίδιο
Ενοικίαση γραφείων	16/10/1997	16/10/2003	Νιόβη Ν. Γρούσπα, Αθανασίου Ν. Γρούσπα, Ελένη Ν. Γρούσπα	€ 1.576,10 (μηνιαίως)
Πρόγραμμα Τεχνικής Ανάλυσης	01/01/2003	30/06/2003	Effect (Super Charts)	€ 180,00
Πρόγραμμα Λογιστικό - Συντήρηση	05/11/2002	Αορίστου Χρόνου	AIS (Advanced Information Services) Α.Ε.	€ 2.900 (ετησίως)
Μίσθωση Αυτοκινήτου	20/09/1999	20/09/2004	Olympic Εμπορικά και Τουριστικά Επιχειρήσεις Α.Ε. (AVIS Rent a Car)	€ 955,78 (μηνιαίως)
Παροχή υπηρεσιών Τεχνικού Ασφαλείας	15/01/2001	Αορίστου χρόνου	Λαζαρίδου Αριστοθέα (Χημικός Μηχανικός )	€ 70,12 (μηνιαίως)
Παροχή υπηρεσιών Reuters	26/01/1996	Αορίστου χρόνου	Reuters Α.Ε.	€ 1.339,46 (μηνιαίως)
Ομαδικό Συνταξιοδοτικό Πρόγραμμα	01/11/1999	Αορίστου χρόνου	ALICO AIG LIFE	€ 7.091,74 (ετησίως)
Ομαδικό Πρόγραμμα Ιατροφαρμακευτικής	01/11/1999	Αορίστου χρόνου	ALICO AIG LIFE	Η αμοιβή αυτής της σύμβασης είναι ανάλογη

Περίθαλψης				με τα πραγματοποιηθέντα ιατροφαρμακευτικά έξοδα των υπαλλήλων της εταιρείας
Ομαδική Ασφάλεια Ζωής	01/09/1999	Αορίστου χρόνου	ALICO AIG LIFE	€ 83,56 (μηνιαίως)
Συμβόλαιο Interamerican Βοηθείας Ομίλου Τράπεζα EFG Eurobank Ergasias A.E.	01/01/2000	Αορίστου χρόνου	Interamerican Βοηθείας	€ 51,36 (ετησίως)
Ασφαλιστήριο Συμβόλαιο Ηλεκτρονικού Εξοπλισμού	27/05/2002	Αορίστου χρόνου	EFG Ασφαλιστική ΑΕΓΑ	€ 55,56 (ετησίως)
Ασφαλιστήριο Συμβόλαιο Περιουσίας	02/05/2002	Αορίστου χρόνου	EFG Ασφαλιστική ΑΕΓΑ	€ 15,22 (ετησίως)
Σύμβαση δανεισμού υπαλλήλου Παναγιώτη Κυριαζή	27/09/1999	Αορίστου χρόνου	Τράπεζα EFG Eurobank Ergasias A.E.	Ο μηνιαίως μισθός του υπαλλήλου + ΦΠΑ
Σύμβαση δανεισμού υπαλλήλου Δημήτριου Μαυρώνη	03/01/2000	Αορίστου χρόνου	Τράπεζα EFG Eurobank Ergasias A.E.	Ο μηνιαίως μισθός του υπαλλήλου + ΦΠΑ
Σύμβαση δανεισμού υπαλλήλου Νικολέτας Τρομπούκη	25/02/2003	24/08/2003	Τράπεζα EFG Eurobank Ergasias A.E.	Ο μηνιαίως μισθός του υπαλλήλου + ΦΠΑ

### 9.11.2 Αναλυτική Περιγραφή Συμβάσεων

#### ΣΥΜΒΑΣΕΙΣ ΜΕ ΧΡΗΜΑΤΙΣΤΗΡΙΑΚΕΣ ΕΤΑΙΡΕΙΕΣ

(1)

**Ημερομηνία σύναψης:** 17/04/2000

**Αντισυμβαλλόμενος:** ΚΥΚΛΟΣ ΧΡΗΜΑΤΙΣΤΗΡΙΑΚΗ ΑΕΠΕΥ

**Διάρκεια σύμβασης:** Αορίστου χρόνου

**Αμοιβή:** 0,25% επί της καθαρής αξίας συναλλαγής αναγραφόμενης στο πινακίδιο

**Αντικείμενο σύμβασης:** Με την παρούσα σύμβαση δίδεται στον αντισυμβαλλόμενο το δικαίωμα εκτέλεσης χρηματιστηριακών συναλλαγών επί κινητών αξιών και χρηματοπιστωτικών μέσων, κατά την έννοια του ν. 2396/1996 και στο πλαίσιο των παρακάτω αναφερόμενων όρων. Ως υπηρεσίες εκτέλεσης χρηματιστηριακών συναλλαγών θεωρούνται οι εν λόγω επί μετοχών, ομολόγων και άλλων τίτλων, η εκτέλεση εντολών αγοράς μεριδίων αμοιβαίων κεφαλαίων και η διαβίβαση εντολών για συμμετοχή σε δημόσιες εγγραφές. Η παρούσα σύμβαση δεν αφορά κάποια άλλη επενδυτική υπηρεσία και ειδικά την διαχείριση του χαρτοφυλακίου ή την παροχή επενδυτικών συμβουλών καθ' οιονδήποτε τρόπο.

(2)

**Ημερομηνία σύναψης:** 17/04/2000

**Αντισυμβαλλόμενος :** Π. & Κ. ΧΡΗΜΑΤΙΣΤΗΡΙΑΚΗ ΑΕΠΕΥ

**Διάρκεια σύμβασης:** Αορίστου χρόνου

**Αμοιβή:** 0,25% επί της καθαρής αξίας συναλλαγής αναγραφόμενης στο πινακίδιο

**Αντικείμενο σύμβασης:** Με την παρούσα σύμβαση δίδεται στον αντισυμβαλλόμενο το δικαίωμα εκτέλεσης χρηματιστηριακών συναλλαγών επί κινητών αξιών και χρηματοπιστωτικών μέσων, κατά την έννοια του ν. 2396/1996 και στο πλαίσιο των παρακάτω αναφερόμενων όρων. Ως υπηρεσίες εκτέλεσης χρηματιστηριακών συναλλαγών θεωρούνται οι εν λόγω επί μετοχών, ομολόγων και άλλων τίτλων, η εκτέλεση εντολών αγοράς μεριδίων αμοιβαίων κεφαλαίων και η διαβίβαση εντολών για συμμετοχή σε δημόσιες εγγραφές. Η παρούσα σύμβαση δεν αφορά κάποια άλλη επενδυτική υπηρεσία και ειδικά την διαχείριση του χαρτοφυλακίου ή την παροχή επενδυτικών συμβουλών καθ' οιονδήποτε τρόπο.

(3)

**Ημερομηνία σύναψης:** 17/05/2002

**Αντισυμβαλλόμενος :** MARFIN ΕΛΛΗΝΙΚΗ ΑΧΕΠΕΥ

**Διάρκεια σύμβασης:** Αορίστου χρόνου

**Αμοιβή:** 0,20% επί της καθαρής αξίας συναλλαγής αναγραφόμενης στο πινακίδιο

**Αντικείμενο σύμβασης:** Με την παρούσα σύμβαση δίδεται στον αντισυμβαλλόμενο το δικαίωμα εκτέλεσης χρηματιστηριακών συναλλαγών επί κινητών αξιών και χρηματοπιστωτικών μέσων, κατά την έννοια του ν. 2396/1996 και στο πλαίσιο των παρακάτω αναφερόμενων όρων. Ως υπηρεσίες εκτέλεσης χρηματιστηριακών συναλλαγών θεωρούνται οι εν λόγω επί μετοχών, ομολόγων και άλλων τίτλων, η εκτέλεση εντολών αγοράς μεριδίων αμοιβαίων κεφαλαίων και η διαβίβαση εντολών για συμμετοχή σε δημόσιες εγγραφές. Η παρούσα σύμβαση δεν αφορά κάποια άλλη επενδυτική υπηρεσία και ειδικά την διαχείριση του χαρτοφυλακίου ή την παροχή επενδυτικών συμβουλών καθ' οιονδήποτε τρόπο.

(4)

**Ημερομηνία σύναψης:** 15/06/2000

**Αντισυμβαλλόμενος :** Ν. ΔΕΒΛΕΤΟΓΛΟΥ ΑΧΕΠΕΥ

**Διάρκεια σύμβασης:** Αορίστου χρόνου

**Αμοιβή:** 0,25% επί της καθαρής αξίας συναλλαγής αναγραφόμενης στο πινακίδιο

**Αντικείμενο σύμβασης:** Με την παρούσα σύμβαση δίδεται στον αντισυμβαλλόμενο το δικαίωμα εκτέλεσης χρηματιστηριακών συναλλαγών επί κινητών αξιών και χρηματοπιστωτικών μέσων, κατά την έννοια του ν. 2396/1996 και στο πλαίσιο των παρακάτω αναφερόμενων όρων. Ως υπηρεσίες εκτέλεσης χρηματιστηριακών συναλλαγών θεωρούνται οι εν λόγω επί μετοχών, ομολόγων και άλλων τίτλων, η εκτέλεση εντολών αγοράς μεριδίων αμοιβαίων κεφαλαίων και η διαβίβαση εντολών για συμμετοχή σε δημόσιες εγγραφές. Η παρούσα σύμβαση δεν αφορά κάποια άλλη επενδυτική υπηρεσία και ειδικά την διαχείριση του χαρτοφυλακίου ή την παροχή επενδυτικών συμβουλών καθ' οιονδήποτε τρόπο.

(5)

**Ημερομηνία σύναψης:** 27/06/2002

**Αντισυμβαλλόμενος :** Γ. Α. ΠΕΡΒΑΝΑΣ ΑΧΕ

**Διάρκεια σύμβασης:** Αορίστου χρόνου

**Αμοιβή:** 0,25% επί της καθαρής αξίας συναλλαγής αναγραφόμενης στο πινακίδιο, ελάχιστη προμήθεια 5 € ανά πινακίδιο

**Αντικείμενο σύμβασης:** Με την παρούσα σύμβαση δίδεται στον αντισυμβαλλόμενο το δικαίωμα εκτέλεσης χρηματιστηριακών συναλλαγών επί κινητών αξιών και χρηματοπιστωτικών μέσων, κατά την έννοια του ν. 2396/1996 και στο πλαίσιο των παρακάτω αναφερόμενων όρων. Ως υπηρεσίες εκτέλεσης χρηματιστηριακών συναλλαγών θεωρούνται οι εν λόγω επί μετοχών, ομολόγων και άλλων τίτλων, η εκτέλεση εντολών αγοράς μεριδίων αμοιβαίων κεφαλαίων και η διαβίβαση εντολών για συμμετοχή σε δημόσιες εγγραφές. Η παρούσα σύμβαση δεν αφορά κάποια άλλη επενδυτική υπηρεσία και ειδικά την διαχείριση του χαρτοφυλακίου ή την παροχή επενδυτικών συμβουλών καθ' οιονδήποτε τρόπο.

(6)

**Ημερομηνία σύναψης:** 10/11/1998

**Αντισυμβαλλόμενος :** Ν. ΧΡΥΣΟΧΟΪΔΗΣ ΧΑΕ

**Διάρκεια σύμβασης:** Αορίστου χρόνου

**Αμοιβή:** 0,25% επί της καθαρής αξίας συναλλαγής αναγραφόμενης στο πινακίδιο

**Αντικείμενο σύμβασης:** Με την παρούσα σύμβαση δίδεται στον αντισυμβαλλόμενο το δικαίωμα εκτέλεσης χρηματιστηριακών συναλλαγών επί κινητών αξιών και χρηματοπιστωτικών μέσων, κατά την έννοια του ν. 2396/1996 και στο πλαίσιο των παρακάτω αναφερόμενων όρων. Ως υπηρεσίες εκτέλεσης χρηματιστηριακών συναλλαγών θεωρούνται οι εν λόγω επί μετοχών, ομολόγων και άλλων τίτλων, η εκτέλεση εντολών αγοράς μεριδίων αμοιβαίων κεφαλαίων και η διαβίβαση εντολών για συμμετοχή σε δημόσιες εγγραφές. Η παρούσα σύμβαση δεν αφορά κάποια άλλη επενδυτική υπηρεσία και ειδικά την διαχείριση του χαρτοφυλακίου ή την παροχή επενδυτικών συμβουλών καθ' οιονδήποτε τρόπο.

(7)

**Ημερομηνία σύναψης:** 09/01/2002

**Αντισυμβαλλόμενος :** Ν. ΣΑΡΡΟΣ ΧΑΕ

**Διάρκεια σύμβασης:** Αορίστου χρόνου

**Αμοιβή:** 0,20% επί της καθαρής αξίας συναλλαγής αναγραφόμενης στο πινακίδιο

**Αντικείμενο σύμβασης:** Με την παρούσα σύμβαση δίδεται στον αντισυμβαλλόμενο το δικαίωμα εκτέλεσης χρηματιστηριακών συναλλαγών επί κινητών αξιών και χρηματοπιστωτικών μέσων, κατά την έννοια του ν. 2396/1996 και στο πλαίσιο των παρακάτω αναφερόμενων όρων. Ως υπηρεσίες εκτέλεσης χρηματιστηριακών συναλλαγών θεωρούνται οι εν λόγω επί μετοχών, ομολόγων και άλλων τίτλων, η εκτέλεση εντολών αγοράς μεριδίων αμοιβαίων κεφαλαίων και η διαβίβαση εντολών για συμμετοχή σε δημόσιες εγγραφές. Η παρούσα σύμβαση δεν αφορά κάποια άλλη επενδυτική υπηρεσία και ειδικά την διαχείριση του χαρτοφυλακίου ή την παροχή επενδυτικών συμβουλών καθ' οιονδήποτε τρόπο.

(8)

**Ημερομηνία σύναψης:** 09/08/2002**Αντισυμβαλλόμενος :** MARFIN PRIVATE ΑΕΠΕΥ**Διάρκεια σύμβασης:** Αορίστου χρόνου**Αμοιβή:** 0,35% επί της καθαρής αξίας συναλλαγής αναγραφόμενης στο πινακίδιο**Αντικείμενο σύμβασης:** Με την παρούσα σύμβαση δίδεται στον αντισυμβαλλόμενο το δικαίωμα εκτέλεσης χρηματιστηριακών συναλλαγών αγοράς και πώλησης επί κινητών αξιών εισηγμένων σε χρηματιστήρια εξωτερικού. Η παρούσα σύμβαση δεν αφορά κάποια άλλη επενδυτική υπηρεσία και ειδικά την διαχείριση του χαρτοφυλακίου ή την παροχή επενδυτικών συμβουλών καθ' οιονδήποτε τρόπο.

(9)

**Ημερομηνία σύναψης:** 30/03/2001**Αντισυμβαλλόμενος :** PAINWEBBER**Διάρκεια σύμβασης:** Αορίστου χρόνου**Αμοιβή:** 0,50% επί της καθαρής αξίας συναλλαγής αναγραφόμενης στο πινακίδιο**Αντικείμενο σύμβασης:** Με την παρούσα σύμβαση δίδεται στον αντισυμβαλλόμενο το δικαίωμα εκτέλεσης χρηματιστηριακών συναλλαγών αγοράς και πώλησης επί κινητών αξιών εισηγμένων σε χρηματιστήρια εξωτερικού. Η παρούσα σύμβαση δεν αφορά κάποια άλλη επενδυτική υπηρεσία και ειδικά την διαχείριση του χαρτοφυλακίου ή την παροχή επενδυτικών συμβουλών καθ' οιονδήποτε τρόπο.

(10)

**Ημερομηνία σύναψης:** 30/03/2001**Αντισυμβαλλόμενος :** UBS WARBURG**Διάρκεια σύμβασης:** Αορίστου χρόνου**Αμοιβή:** 0,30% επί της καθαρής αξίας συναλλαγής αναγραφόμενης στο πινακίδιο**Αντικείμενο σύμβασης:** Με την παρούσα σύμβαση δίδεται στον αντισυμβαλλόμενο το δικαίωμα εκτέλεσης χρηματιστηριακών συναλλαγών αγοράς και πώλησης επί κινητών αξιών εισηγμένων σε χρηματιστήρια εξωτερικού. Η παρούσα σύμβαση δεν αφορά κάποια άλλη επενδυτική υπηρεσία και ειδικά την διαχείριση του χαρτοφυλακίου ή την παροχή επενδυτικών συμβουλών καθ' οιονδήποτε τρόπο.

(11)

**Ημερομηνία σύναψης:** 14/05/2003**Αντισυμβαλλόμενος :** CITIGROUP**Διάρκεια σύμβασης:** Αορίστου χρόνου**Αμοιβή:** 0,30% επί της καθαρής αξίας συναλλαγής αναγραφόμενης στο πινακίδιο**Αντικείμενο σύμβασης:** Με την παρούσα σύμβαση δίδεται στον αντισυμβαλλόμενο το δικαίωμα εκτέλεσης χρηματιστηριακών συναλλαγών αγοράς και πώλησης επί κινητών αξιών εισηγμένων σε χρηματιστήρια εξωτερικού. Η παρούσα σύμβαση δεν αφορά κάποια άλλη επενδυτική υπηρεσία και ειδικά την διαχείριση του χαρτοφυλακίου ή την παροχή επενδυτικών συμβουλών καθ' οιονδήποτε τρόπο.

(12)

**Ημερομηνία σύναψης:** 15/04/1999**Αντισυμβαλλόμενος :** EFG EUROBANK ΧΡΗΜΑΤΙΣΤΗΡΙΑΚΗ ΑΕΠΕΥ**Διάρκεια σύμβασης:** Αορίστου χρόνου**Αμοιβή:** 0,25% επί της καθαρής αξίας συναλλαγής αναγραφόμενης στο πινακίδιο**Αντικείμενο σύμβασης:** Με την παρούσα σύμβαση δίδεται στον αντισυμβαλλόμενο το δικαίωμα εκτέλεσης χρηματιστηριακών συναλλαγών επί κινητών αξιών και χρηματοπιστωτικών μέσων, κατά την έννοια του ν. 2396/1996 και στο πλαίσιο των παρακάτω αναφερόμενων όρων. Ως υπηρεσίες εκτέλεσης χρηματιστηριακών συναλλαγών θεωρούνται οι εν λόγω επί μετοχών, ομολόγων και άλλων τίτλων, η εκτέλεση εντολών αγοράς μεριδίων αμοιβαίων κεφαλαίων και η διαβίβαση εντολών για συμμετοχή σε δημόσιες εγγραφές. Η παρούσα σύμβαση δεν αφορά κάποια άλλη επενδυτική υπηρεσία και ειδικά την διαχείριση του χαρτοφυλακίου ή την παροχή επενδυτικών συμβουλών καθ' οιονδήποτε τρόπο.

(13)

**Ημερομηνία σύναψης:** 15/04/1999**Αντισυμβαλλόμενος :** EFG EUROBANK ΧΡΗΜΑΤΙΣΤΗΡΙΑΚΗ ΑΕΠΕΥ**Διάρκεια σύμβασης:** Αορίστου χρόνου**Αμοιβή:** FT 20 (FUTURES)

6 E EKK/ΣΗ

6 E TRADERS

FT40 (FUTURES)FT 40(OPTIONS)

3,07 E EKK/ΣΗ

3,07 E TRADERS

ΣΜΕ ΕΠΙ ΜΕΤΟΧΩΝ

6 E EKK/ΣΗ	0,10 % επί την αξία συμβολαίου EKK/ΣΗ
6 E TRADERS	0,10 % επί την αξία συμβολαίου TRADERS
<u>FTSE 20(OPTIONS)</u>	<u>STOCK LENDING</u>
3,07 E EKK/ΣΗ	1,5 E EKK/ΣΗ
3,07 E TRADERS	1,5 E TRADERS

**Αντικείμενο σύμβασης:** Με την παρούσα σύμβαση αναλαμβάνεται η υποχρέωση έναντι του πελάτη για παροχή επενδυτικών υπηρεσιών που συνίστανται στη λήψη και εκτέλεση παραγγελιών για συναλλαγές επί παραγώγων στο ΧΠΑ καθώς και υπηρεσίες εκκαθάρισης μέσω της ΕΤΕΣΕΠ για τις συναλλαγές που θα πραγματοποιεί ο πελάτης επί παραγώγων με την διαμεσολάβηση της εταιρείας.

(14)

**Ημερομηνία σύναψης:** 09/07/2002

**Αντισυμβαλλόμενος :** PROTON ΧΡΗΜΑΤΙΣΤΗΡΙΑΚΗ ΑΕΠΕΥ

**Διάρκεια σύμβασης:** Αορίστου χρόνου

**Αμοιβή:** 0,15% επί της καθαρής αξίας συναλλαγής αναγραφόμενης στο πινακίδιο

**Αντικείμενο σύμβασης:** Με την παρούσα σύμβαση δίδεται στον αντισυμβαλλόμενο το δικαίωμα εκτέλεσης χρηματιστηριακών συναλλαγών επί κινητών αξιών και χρηματοπιστωτικών μέσων, κατά την έννοια του ν. 2396/1996 και στο πλαίσιο των παρακάτω αναφερόμενων όρων. Ως υπηρεσίες εκτέλεσης χρηματιστηριακών συναλλαγών θεωρούνται οι εν λόγω επί μετοχών, ομολόγων και άλλων τίτλων, η εκτέλεση εντολών αγοράς μεριδίων αμοιβαίων κεφαλαίων και η διαβίβαση εντολών για συμμετοχή σε δημόσιες εγγραφές. Η παρούσα σύμβαση δεν αφορά κάποια άλλη επενδυτική υπηρεσία και ειδικά την διαχείριση του χαρτοφυλακίου ή την παροχή επενδυτικών συμβουλών καθ' οιονδήποτε τρόπο.

(15)

**Ημερομηνία σύναψης:** 09/07/2002

**Αντισυμβαλλόμενος :** PROTON ΧΡΗΜΑΤΙΣΤΗΡΙΑΚΗ ΑΕΠΕΥ

**Διάρκεια σύμβασης:** Αορίστου χρόνου

**Αμοιβή:** FUTURES

FTSE 20 3 E TRADERS

FTSE 40 3 E TRADERS

STOCK FUTURES

0,25 % επί αξία του συμβολαίου

OPTIONS

FTSE 20 1% επί του premium (min 3 E)

FTSE 40 1% επί του premium (min 2 E)

STOCK LENDING

5% επί του εσόδου

**Αντικείμενο σύμβασης:** Με την παρούσα σύμβαση αναλαμβάνεται η υποχρέωση έναντι του πελάτη για παροχή επενδυτικών υπηρεσιών που συνίστανται στη λήψη και εκτέλεση παραγγελιών για συναλλαγές επί παραγώγων στο ΧΠΑ καθώς και υπηρεσίες εκκαθάρισης μέσω της ΕΤΕΣΕΠ για τις συναλλαγές που θα πραγματοποιεί ο πελάτης επί παραγώγων με την διαμεσολάβηση της εταιρείας.

(16)

**Ημερομηνία σύναψης:** 27/09/2000

**Αντισυμβαλλόμενος :** EFG TELESIS FINANCE ΑΕΠΕΥ

**Διάρκεια σύμβασης:** Αορίστου χρόνου

**Αμοιβή:** 0,8% ετησίως επί της καθαρής αξίας ενεργητικού υπολογιζόμενη στην μέση τιμή ενεργητικού που έχει το χαρτοφυλάκιο της εταιρείας ανά μήνα πληρωτέα στο τέλος κάθε μήνα, καθώς και αμοιβή υπεραπόδοσης 20% επί της διαφοράς της απόδοσης του χαρτοφυλακίου της ΕΠΑΝ μείον την απόδοση FTSE ASE 20, εφ' όσον η απόδοση είναι θετική.

**Αντικείμενο σύμβασης:** Παροχή χρηματοοικονομικών αναλύσεων για εταιρείες εισηγμένες στο ΧΑΑ ή σε οποιαδήποτε άλλη αναγνωρισμένη χρηματιστηριακή αγορά.

(17)

**Ημερομηνία σύναψης:** 07/04/2000

**Αντισυμβαλλόμενος :** ΤΡΑΠΕΖΑ EFG EUROBANK – ERGASIAS A.E (ΘΕΜΑΤΟΦΥΛΑΚΗ)

**Διάρκεια σύμβασης:** Αορίστου χρόνου

**Αμοιβή:** 0,04% επί της αξίας του χαρτοφυλακίου εσωτερικού και 0,9 % επί της αξίας του χαρτοφυλακίου εξωτερικού υπολογιζόμενη και στις δύο περιπτώσεις στην αξία που έχει το χαρτοφυλάκιο της εταιρείας την τελευταία ημέρα κάθε μήνα, πληρωτέα στο τέλος κάθε μήνα.

**Αντικείμενο σύμβασης:** Η Τράπεζα EFG Eurobank Ergasias A.E. ενεργεί ως θεματοφύλακας αναλαμβάνοντας να φυλάσσει όλες τις κινητές αξίες της Εταιρείας που παραδίδονται στην Τράπεζα. Εάν αντικείμενο της κατάθεσης αποτελού

άυλες κινητές αξίες ο θεματοφύλακας πιστοποιεί την αντιστοιχία των αξιών αυτών και των σχετικών εγγραφών στους λογαριασμούς των δικαιούχων. Πλην της θεματοφυλακής, η Τράπεζα αναλαμβάνει την υποχρέωση να εισπράττει μερίσματα για λογαριασμό της Εταιρείας, όπως επίσης να καταβάλλει χρήματα για λογαριασμό της σε περίπτωση αύξησης του κεφαλαίου εταιρειών επί μετοχών των οποίων έχει επενδύσει η Εταιρεία. Επίσης κατόπιν εντολών συμμετέχει για λογαριασμό της στο κεφάλαιο νέο-εισαγόμενων στο Χρηματιστήριο εταιρειών. Ως Χειριστής του λογαριασμού της Εταιρείας στο Σύστημα Άυλων Τίτλων, ο θεματοφύλακας έχει την υποχρέωση να ενημερώνει την Εταιρεία για κάθε γεγονός που αφορά στις κινητές αξίες του χαρτοφυλακίου για το οποίο λαμβάνει γνώση.

### **ΔΙΑΦΟΡΕΣ ΣΥΜΒΑΣΕΙΣ**

(1)

**Ημερομηνία σύναψης:** 16/10/1997

**Αντισυμβαλλόμενος :** Νιόβης Ν. Γρούσπα, Αθανασίου Ν. Γρούσπα και Ελένης Ν. Γρούσπα

**Διάρκεια σύμβασης:** 16/10/2003

**Αμοιβή:** 1.576,10 € μηνιαίως

**Αντικείμενο σύμβασης:** Παροχή υπηρεσιών σε θέματα τεχνικής ανάλυσης.

(2)

**Ημερομηνία σύναψης:** 01/01/2003

**Αντισυμβαλλόμενος :** EFFECT (Super Charts)

**Διάρκεια σύμβασης:** 6 μήνες

**Αμοιβή:** 180,00 €

**Αντικείμενο σύμβασης:** Παροχή υπηρεσιών σε θέματα τεχνικής ανάλυσης.

(3)

**Ημερομηνία σύναψης:** 05/11/2002

**Αντισυμβαλλόμενος :** AIS (Advanced Information Services) A.E.

**Διάρκεια σύμβασης:** Αορίστου χρόνου

**Αμοιβή:** 2.900,00 € ετησίως

**Αντικείμενο σύμβασης:** Πρόγραμμα λογιστικό – Συντήρηση προγράμματος

(4)

**Ημερομηνία σύναψης:** 20/09/1999

**Αντισυμβαλλόμενος :** Olympic Εμπορικά και Τουριστικά Επιχειρήσεις Α.Ε. (AVIS Rent a Car)

**Διάρκεια σύμβασης:** 20/09/2004

**Αμοιβή:** 955,78 € μηνιαίως

**Αντικείμενο σύμβασης:** Μίσθωση του αυτοκινήτου υπ' αριθμόν ΥΧΗ 7920 τύπου Audi.

(5)

**Ημερομηνία σύναψης:** 26/01/1996

**Αντισυμβαλλόμενος :** REUTERS A.E.

**Διάρκεια σύμβασης:** Αορίστου χρόνου

**Αμοιβή:** 1.399,46 € μηνιαίως

**Αντικείμενο σύμβασης:** Παροχή υπηρεσιών REUTERS

(6)

**Ημερομηνία σύναψης:** 15/01/2001

**Αντισυμβαλλόμενος :** Λαζαρίδου Αριστοθέα (Τεχνικός Ασφαλείας)

**Διάρκεια σύμβασης:** Αορίστου χρόνου

**Αμοιβή:** 70,12 € μηνιαίως

**Αντικείμενο σύμβασης:** Παροχή υπηρεσιών σε θέματα ασφαλείας της εργασίας των απασχολούμενων από την εταιρεία προσώπων.

(7)

**Ημερομηνία σύναψης:** 01/11/1999

**Αντισυμβαλλόμενος :** ALICO AIG LIFE

**Διάρκεια σύμβασης:** Αορίστου χρόνου

**Αμοιβή:** 7.091,74 € ετησίως

**Αντικείμενο σύμβασης:** Ομαδικό Συνταξιοδοτικό Πρόγραμμα προσωπικού.

(8)

**Ημερομηνία σύναψης:** 01/11/1999**Αντισυμβαλλόμενος :** ALICO AIG LIFE**Διάρκεια σύμβασης:** Αορίστου χρόνου**Αμοιβή:** Η αμοιβή αυτής της σύμβασης είναι ανάλογη με τα πραγματοποιηθέντα ιατροφαρμακευτικά έξοδα των υπαλλήλων της εταιρείας**Αντικείμενο σύμβασης:** Ομαδικό Ιατροφαρμακευτικό Πρόγραμμα προσωπικού.

(9)

**Ημερομηνία σύναψης:** 01/09/1999**Αντισυμβαλλόμενος :** ALICO AIG LIFE**Διάρκεια σύμβασης:** Αορίστου χρόνου**Αμοιβή:** 83,56 € μηνιαίως**Αντικείμενο σύμβασης:** Ομαδικό Πρόγραμμα Ασφάλειας Ζωής.

(10)

**Ημερομηνία σύναψης:** 01/01/2000**Αντισυμβαλλόμενος :** Interamerican**Διάρκεια σύμβασης:** Αορίστου χρόνου**Αμοιβή:** 51,36 € ετησίως**Αντικείμενο σύμβασης:** Ομαδικό Πρόγραμμα Άμεσης Ιατρικής Βοηθείας.

(11)

**Ημερομηνία σύναψης:** 27/05/2002**Αντισυμβαλλόμενος :** EFG Ασφαλιστική ΑΕΓΑ**Διάρκεια σύμβασης:** Αορίστου χρόνου**Αμοιβή:** 55,56 € ετησίως**Αντικείμενο σύμβασης:** Πρόγραμμα Ασφάλισης ηλεκτρονικού εξοπλισμού.

(12)

**Ημερομηνία σύναψης:** 02/05/2002**Αντισυμβαλλόμενος :** EFG Ασφαλιστική ΑΕΓΑ**Διάρκεια σύμβασης:** Αορίστου χρόνου**Αμοιβή:** 15,22 € ετησίως**Αντικείμενο σύμβασης:** Γενική Ασφάλεια Κτιρίου & Περιεχομένου

(13)

**Ημερομηνία σύναψης:** 27/09/1999**Αντισυμβαλλόμενος :** Τράπεζα EFG Eurobank Ergasias A.E.**Διάρκεια σύμβασης:** Αορίστου χρόνου**Αμοιβή:** Ο μηνιαίος μισθός του υπαλλήλου + ΦΠΑ**Αντικείμενο σύμβασης:** Σύμβαση δανεισμού υπαλλήλου

(14)

**Ημερομηνία σύναψης:** 03/01/2000**Αντισυμβαλλόμενος :** Τράπεζα EFG Eurobank Ergasias A.E.**Διάρκεια σύμβασης:** Αορίστου χρόνου**Αμοιβή:** Ο μηνιαίος μισθός του υπαλλήλου + ΦΠΑ**Αντικείμενο σύμβασης:** Σύμβαση δανεισμού υπαλλήλου

(15)

**Ημερομηνία σύναψης:** 25/02/2003**Αντισυμβαλλόμενος :** Τράπεζα EFG Eurobank Ergasias A.E.**Διάρκεια σύμβασης:** 24/08/2003**Αμοιβή:** Ο μηνιαίος μισθός του υπαλλήλου + ΦΠΑ**Αντικείμενο σύμβασης:** Σύμβαση δανεισμού υπαλλήλου



### 9.12 Συμμετοχές των Μελών Δ.Σ. και των Κυρίων Μετόχων στο Διοικητικό Συμβούλιο ή / και στο μετοχικό κεφάλαιο άλλων εταιριών

Στον παρακάτω πίνακα παρουσιάζονται οι συμμετοχές των μελών του Διοικητικού Συμβουλίου της εταιρείας και των Κυρίων Μετόχων της (μέτοχοι με συμμετοχή στο κεφάλαιο της εταιρείας ίση ή μεγαλύτερη του 5%) στο Διοικητικό Συμβούλιο ή / και στο μετοχικό κεφάλαιο άλλων εταιριών με ποσοστό μεγαλύτερο ή ίσο του 10%.

Μέλη Δ.Σ.	Εταιρεία που Συμμετέχουν	Θέση	% Συμ/χής
Νικόλαος Κ. Παυλίδης	Τράπεζα EFG Eurobank Ergasias A.E.	Μέλος Δ.Σ.	-
	EFG Υπηρεσίες Διαδικτύου A.E.	Πρόεδρος Δ.Σ.	-
	Open 24 A.E.	Μέλος Δ.Σ.	-
	Hellas On Line Ανώνυμος Εταιρεία Εμπορίας Συσκευών & Υπηρεσιών Τηλεπικοινωνίας	Αντιπρόεδρος Δ.Σ.	-
	Logic DIS A.E.	Μη Εκτελεστικό Μέλος Δ.Σ.	-
Δημήτριος Θ. Αλεξιάκης	-	-	-
Βύρων Ν. Μπαλλής	Τράπεζα EFG Eurobank Ergasias A.E.	Αναπληρωτής Διευθύνων Σύμβουλος Δ.Σ.	-
	EFG A.E.Δ.Α.Κ.	Πρόεδρος Δ.Σ.	-
	Eurobank Cards A.E.	Πρόεδρος Δ.Σ.	-
	EFG Ασφαλιστική Ζωής A.E. Ασφαλίσεων Ζωής	Πρόεδρος Δ.Σ.	-
	EFG Ασφαλιστική A.E. Γενικών Ασφαλίσεων	Πρόεδρος Δ.Σ.	-
	EFG Ασφαλιστικές Υπηρεσίες A.E.	Πρόεδρος Δ.Σ.	-
	Open 24 A.E.	Πρόεδρος Δ.Σ.	-
	Τράπεζα Unit Bank A.E.	Μέλος Δ.Σ.	-
	EFG Business Services A.E.	Μέλος Δ.Σ.	-
	EFG Υπηρεσίες Διαδικτύου A.E.	Μέλος Δ.Σ.	-
	UnitFinance A.E.	Μέλος Δ.Σ.	-
Q- Διαχείριση Συστημάτων και Υπηρεσιών Ολικής Ποιότητας A.E.	Μέλος Δ.Σ.	-	
Μελπομένη Ι. Ανδρουτσοπούλου	-	-	-
Βασίλειος Γ. Βασιλαράς	Εθνική Εταιρεία Επενδύσεων Χαρτοφυλακίου A.E.	Μέλος Δ.Σ.	-
Βασιλική Κ. Δημητρακοπούλου	EFG Ευρωεπενδύσεις Αναπτύξεως A.E.E.X.	Μέλος Δ.Σ.	-
Αριστοτέλης Ε. Παναγιωτάκης	-	Μέλος Δ.Σ.	-

Τα μέλη του Δ.Σ. δεν συμμετέχουν σε άλλες εταιρίες ως μέτοχοι με ποσοστό μεγαλύτερο ή ίσο του 10% του μετοχικού κεφαλαίου, ή ως μέλη του Διοικητικού Συμβουλίου ή / και της Διοίκησης ούτε ασκούν διοικητική επιρροή σε άλλες πλην των παραπάνω εταιριών.

Ουδεμία επιχειρηματική σχέση, συμφωνία, σύμβαση ή συναλλαγή υφίσταται μεταξύ της Εταιρείας και των εταιριών στο κεφάλαιο και στην διοίκηση των οποίων συμμετέχουν τα μέλη του Δ.Σ. και οι κύριοι μέτοχοι της εταιρείας.

**Οι συμμετοχές των Κυρίων Μετόχων και των Μελών του Διοικητικού Συμβουλίου της Τράπεζας EFG Eurobank Ergasias A.E., παρουσιάζονται στο κεφάλαιο 8.9.**

### 9.13 Οργανόγραμμα

#### ΕΠΕΝΔΥΣΕΙΣ ΑΝΑΠΤΥΞΕΩΣ Α.Ε.Ε.Χ.

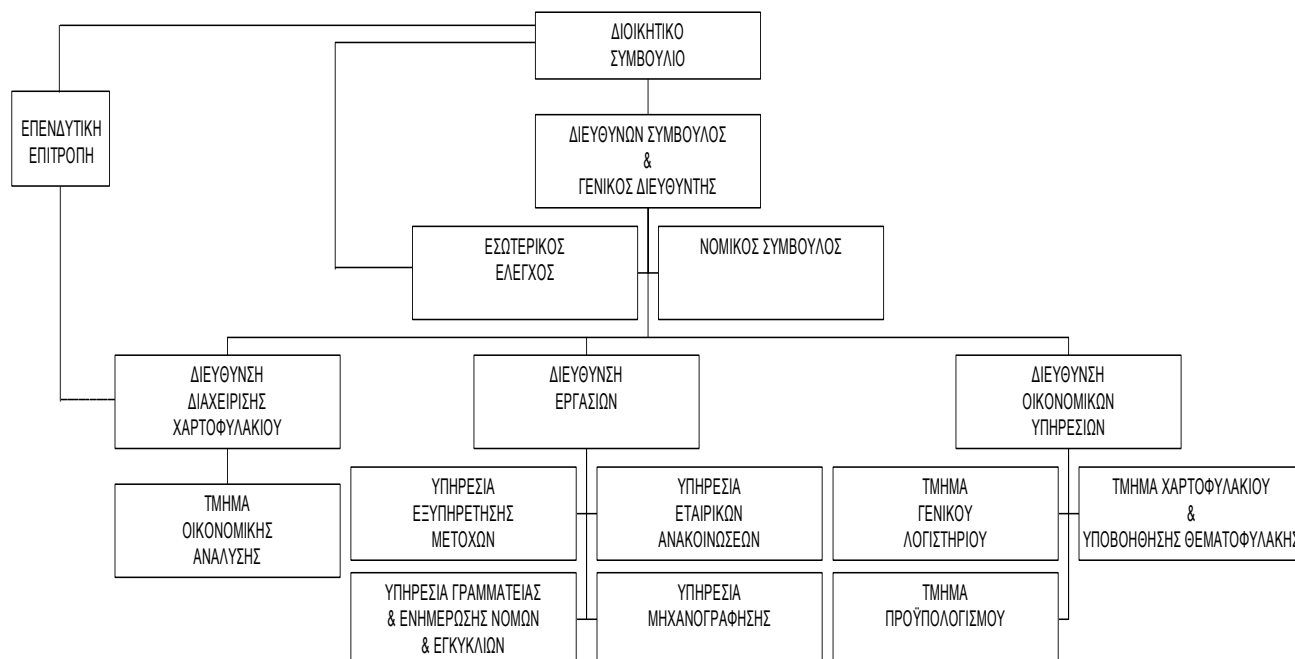

#### 1. ΓΕΝΙΚΗ ΔΙΕΥΘΥΝΣΗ & Δ/ΝΩΝ ΣΥΜΒΟΥΛΟΣ

Άσκηση της Διοίκησης της Εταιρείας στα πλαίσια των διατάξεων του καταστατικού της, των αποφάσεων των Γενικών Συνελεύσεων των μετόχων της και των μελών του Διοικητικού Συμβουλίου της και είναι ο κύριος υπεύθυνος της Εταιρείας.

Προτάσεις μακροχρόνιας επενδυτικής στρατηγικής της Εταιρείας. Έκδοση καθοδήγηση και έλεγχος κατευθυντήριων οδηγιών στην Επενδυτική Επιτροπή για την διάρθρωση του χαρτοφυλακίου της εταιρείας. Τακτική ενημέρωση του Διοικητικού Συμβουλίου και των Επενδυτικών Επιτροπών της Εταιρείας σχετικά με την τρέχουσα κατάσταση στο χώρο της κεφαλαιαγοράς, την διάρθρωση και την αξία του χαρτοφυλακίου της Εταιρείας. Εποπτεία ενεργειών σύνταξης προϋπολογισμών και έγκρισής τους. Επιλογή διευθυντικών στελεχών, λοιπού προσωπικού, εξωτερικών συνεργατών και διατύπωση σχετικών προτάσεων στο Διοικητικό Συμβούλιο της Εταιρείας για έγκριση. Διατύπωση προτάσεων διανομής κερδών και κράτησης των απαραίτητων για την λειτουργία και βιωσιμότητα της εταιρείας αποθεματικών. Εκπροσώπηση της εταιρείας. Εποπτεία των ένδικων μέσων της εταιρείας κατά τρίτων και τρίτων κατά της εταιρείας σε συνεργασία με το Νομικό Σύμβουλο. Εποπτεία διαδικασιών σύναψης συμβάσεων, συμφωνιών. Συνομολόγηση και υπογραφή δικαιοπραξιών, συμβάσεων και συναλλαγών με τρίτους και ανάληψη υποχρεώσεων στο όνομα της εταιρείας σύμφωνα με σχετικές αποφάσεις του Δ.Σ. της Εταιρείας. Έγκριση δαπανών και πληρωμών σύμφωνα με σχετικές αποφάσεις του Δ.Σ. της Εταιρείας. Ανάληψη υποχρεώσεων στο όνομα της εταιρείας σύμφωνα με σχετικές αποφάσεις του Διοικητικού Συμβουλίου της Εταιρείας. Έγκριση μισθοδοσίας προσωπικού και των καταβαλλόμενων κάθε φορά ποσών της Εταιρείας. Έγκριση των διαβιβαζόμενων από το τμήμα Λογιστηρίου εντολών σχετικά με τα χρεόγραφα της Εταιρείας. Επιλογή στελεχών για αντιπροσώπευσή της Εταιρείας σε παρουσιάσεις Γενικών Συνελεύσεων, συμμετοχή σε ομάδες εργασίας της Ένωσης Θεσμικών Επενδυτών.

#### 2. ΝΟΜΙΚΟΣ ΣΥΜΒΟΥΛΟΣ

Εποπτεία και επίλυση νομικών θεμάτων της εταιρείας. Γνωμοδότηση επί διαφόρων θεμάτων, εποπτεία σε δίκες της εταιρείας, σύνταξη πάσης φύσεως συμβάσεις.

#### 3. ΕΣΩΤΕΡΙΚΟΣ ΕΛΕΓΧΟΣ

Ο Εσωτερικός Ελεγκτής έχει σαν κύριο έργο το γενικό, προληπτικό και κατασταλακτικό, έλεγχο της λειτουργίας της εταιρείας από άποψη εφαρμογής των προβλεπόμενων διαδικασιών και την ενημέρωση της Διοίκησης για τα σχετικά ευρήματα και διαπιστώσεις, και την κριτική επισκόπηση των πιο πάνω διαδικασιών, όσον αφορά την πληρότητα, επάρκεια και καταλληλότητα, ανάλογα με το αντικείμενο, και τη βοήθεια των αρμοδίων Διευθύνσεων, μέσω των επισημάνσεων και υποδείξεων του, για την εξασφάλιση εύτακτης και εύρυθμης λειτουργίας. Ελέγχει την ορθή, ομοιόμορφη και αποτελεσματική εφαρμογή των διατάξεων της νομοθεσίας, των αποφάσεων της Επιτροπής Κεφαλαιαγοράς, του

καταστατικού της εταιρίας και των αποφάσεων των οργάνων της. Ελέγχει επίσης την ορθή και αποτελεσματική εφαρμογή του παρόντος εσωτερικού κανονισμού.

#### **4. ΕΠΙΤΡΟΠΗ ΕΠΕΝΔΥΣΕΩΝ**

Αντικείμενο της Επιτροπής Επενδύσεων είναι ο Στρατηγικός Σχεδιασμός των Στόχων και της Επενδυτικής Πολιτικής της Εταιρίας.

#### **5. ΔΙΕΥΘΥΝΣΗ ΔΙΑΧΕΙΡΙΣΗΣ ΧΑΡΤΟΦΥΛΑΚΙΟΥ**

Αντικείμενο της Διεύθυνσης Διαχείρισης Χαρτοφυλακίου είναι η υλοποίηση των αποφάσεων της επενδυτικής επιτροπής, εκπονεί και εκτελεί το καθημερινό πρόγραμμα αγοραπωλησιών στο Χρηματιστήριο Αξιών Αθηνών, στο Χρηματιστήριο Παραγώγων Αθηνών και στα χρηματιστήρια του εξωτερικού.

#### **6. ΤΜΗΜΑ ΟΙΚΟΝΟΜΙΚΗΣ ΑΝΑΛΥΣΗΣ**

Παρακολουθεί τον ημερήσιο τύπο, τη χρηματιστηριακή αγορά, τα νέα επενδυτικά προϊόντα, την εξέλιξη της αξίας του χαρτοφυλακίου της εταιρείας και ενημερώνει σχετικά τον Διαχειριστή.

Συλλέγει, κατατάσσει, καταχωρεί και αξιολογεί τα οικονομικά στοιχεία και τις λοιπές πληροφορίες που παρέχονται από τις χρηματιστηριακές εταιρίες ή από τους συμβούλους της εταιρίας.

Εκπονεί μελέτες και διενεργεί αναλύσεις, σχετικά με χρηματοοικονομικά θέματα που άπτονται των δραστηριοτήτων της εταιρίας.

Συμμετέχει σε ενημερωτικές συναντήσεις για επενδυτικά προϊόντα

#### **7. ΔΙΕΥΘΥΝΣΗ ΟΙΚΟΝΟΜΙΚΩΝ ΥΠΗΡΕΣΙΩΝ**

Η Διεύθυνση Οικονομικών Υπηρεσιών δραστηριοποιείται στη λογιστική απεικόνιση των συναλλαγών της εταιρείας με ορθή τήρηση του κώδικα βιβλίων και στοιχείων, στη σύνταξη οικονομικών καταστάσεων, στη διαχείριση ταμειακών συναλλαγών, στη παρακολούθηση του χαρτοφυλακίου και στη σύνταξη προϋπολογισμού εσόδων - εξόδων, αγορών - πωλήσεων, κ.λ.π.

#### **8. ΤΜΗΜΑ ΓΕΝΙΚΟΥ ΛΟΓΙΣΤΗΡΙΟΥ**

Κύριο έργο της υπηρεσίας είναι η σύνταξη των οικονομικών καταστάσεων, η μέριμνα για τη δημοσίευσή τους και γενικά η λογιστική στήριξη των εργασιών της εταιρείας. Θεωρεί στην αρμόδια Δ.Ο.Υ., τα προβλεπόμενα από τη νομοθεσία βιβλία. Συντάσσει τις οικονομικές καταστάσεις εξαμηνιαία και τριμηνιαία αποτελέσματα. Υποβάλλει όπου απαιτείται τα οικονομικά αποτελέσματα της εταιρείας. Επεξεργάζεται και μεριμνά για τη δημοσίευση των καταστάσεων και στοιχείων που προβλέπονται από τον Νόμο και τις Χρηματιστηριακές Αρχές. Καταρτίζει και υποβάλλει στη Διοίκηση βραχυχρόνια οικονομικά αποτελέσματα. Συντάσσει και υποβάλλει στην Τράπεζα της Ελλάδος μηνιαίες και τριμηνιαίες καταστάσεις όσον αφορά τις κινήσεις και τη διάρθρωση (τριμηνιαία) του χαρτοφυλακίου εξωτερικού. Διαχειρίζεται ταμειακές συναλλαγές, με βάση τις εγκρίσεις αρμοδίων όπως αυτό προβλέπεται. Διενεργεί τις διαδικασίες μισθοδοσίας του προσωπικού εκτός της εκταμίευσης. Παρακολουθεί τις εξελίξεις που αναφέρονται ή αφορούν μισθολογικά ζητήματα και μεριμνά για την υλοποίησή τους. Εκδίδει βεβαιώσεις προς το προσωπικό και τρίτους.

Υπεύθυνη για την ενημέρωση της Βάσης Δεδομένων της Ένωσης Θεσμικών Επενδυτών.

#### **9. ΤΜΗΜΑ ΧΑΡΤΟΦΥΛΑΚΙΟΥ & ΥΠΟΒΟΗΘΗΣΗΣ ΘΕΜΑΤΟΦΥΛΑΚΗΣ**

Το τμήμα Χαρτοφυλακίου & Υποβοήθησης Θεματοφυλακή καταγράφει και λογιστικοποιεί σε ημερήσια βάση τις αγορές και πωλήσεις Χρεογράφων. Παρακολουθεί τις λήξεις των τοκομεριδίων ή και των ομολογιών που βρίσκονται στο χαρτοφυλάκιο της εταιρείας.

Εκτυπώνει το χαρτοφυλάκιο της εταιρείας σε ημερήσια βάση. Συντάσσει το χαρτοφυλάκιο της εταιρείας για εξωτερική χρήση σε τριμηνιαία βάση. Συμφωνεί τα τεμάχια των χρεογράφων με τον θεματοφύλακα σε τακτά χρονικά διαστήματα.

#### **10. ΤΜΗΜΑ ΠΡΟΫΠΟΛΟΓΙΣΜΟΥ**

Το τμήμα προϋπολογισμού συντάσσει τον ετήσιο προϋπολογισμό της εταιρείας με βάση τους στόχους που έχουν τεθεί από τη Διοίκηση της εταιρείας. Ελέγχει τη πορεία των πραγματικών μεγεθών σε σχέση με τον προϋπολογισμό και ενημερώνει την Διοίκηση σε τυχόν αποκλίσεις. Αναμορφώνει τον προϋπολογισμό σε τριμηνιαία βάση σύμφωνα με τα πραγματικά απολογιστικά μεγέθη και τις εκάστοτε προοπτικές.

#### **11. ΤΜΗΜΑ ΕΞΥΠΗΡΕΤΗΣΗΣ ΜΕΤΟΧΩΝ**

Η εξυπηρέτηση μετόχων συνίσταται στον έλεγχο και τη διανομή μερίσματος, τη συλλογή και ταξινόμηση των δελτίων (εντύπων) επαφής με τους μετόχους και την επεξεργασία των στοιχείων που προκύπτουν από αυτά, την παροχή πληροφοριών για την πορεία της εταιρίας και την βοήθεια προς τον ΔΣ για την συλλογή και ταξινόμηση των δικαιολογητικών από τους μετόχους πριν και μετά την διεξαγωγή τακτικών και εκτάκτων Γενικών Συνελεύσεων.

## **12. ΥΠΗΡΕΣΙΑ ΕΤΑΙΡΙΚΩΝ ΑΝΑΚΟΙΝΩΣΕΩΝ**

Η Υπηρεσία Εταιρικών Ανακοινώσεων γνωστοποιεί στο κοινό μέσω ανακοινώσεων προς το Χ.Α.Α. κάθε γεγονός, η δημοσιοποίηση του οποίου αναμένεται να επηρεάσει την αγορά των μετοχών της Εταιρείας. Επιβεβαιώνει ή διαψεύδει μέσω ανακοινώσεων ανεπιβεβαίωτων πληροφοριών ή φημών για επικείμενες εξελίξεις της Εταιρείας. Υποβάλλει κατάλογο των προσώπων όπως ορίζει η απόφαση 5/204/ άρθρο 8 στο τέλος κάθε τριμήνου. Υποβάλλει στην Επιτροπή Κεφαλαιαγοράς, το Χ.Α.Α., τα μέσα μαζικής επικοινωνίας και κάθε άλλο αρμόδιο φορέα όλων των δημοσιευμένων εταιρικών εκδόσεων (Ετήσιο Δελτίο, Ενημερωτικό Δελτίο, περιοδικές και ετήσιες οικονομικές καταστάσεις, εκθέσεις διαχείρισης του Διοικητικού Συμβουλίου και των ορκωτών ελεγκτών-λογιστών).

## **13. ΥΠΗΡΕΣΙΑ ΜΗΧΑΝΟΓΡΑΦΗΣΗΣ**

Είναι υπεύθυνη για τη σωστή και αποτελεσματική λειτουργία των μηχανογραφικών και τηλεπικοινωνιακών συστημάτων της εταιρίας, η συντήρηση των οποίων πραγματοποιείται σε συνεργασία με εταιρείες που έχουν αναλάβει βάσει σχετικών συμβάσεων την υποστήριξή τους.

## **14. ΥΠΗΡΕΣΙΑ ΓΡΑΜΜΑΤΕΙΑΣ & ΕΝΗΜΕΡΩΣΗΣ ΝΟΜΩΝ & ΕΓΚΥΚΛΙΩΝ**

Διεκπεραίωση της αλληλογραφίας της Διοίκησης, τηρώντας τα απαραίτητα στοιχεία (πρωτόκολλο) και καλύπτει τις ανάγκες δακτυλογράφησης. Προγραμματίζει, προετοιμάζει και υλοποιεί το πρόγραμμα επαφών της Διοίκησης με υπηρεσιακούς παράγοντες, το προσωπικό, το κοινό και με παράγοντες της δημόσιας ζωής. Μεριμνά για τη σύγκλιση και διεξαγωγή των Τακτικών και Έκτακτων Γενικών Συνελεύσεων των Μετόχων και των Διοικητικών Συμβουλίων της εταιρείας. Τηρεί το εμπιστευτικό πρωτόκολλο, τα βιβλία πρακτικών των συνεδριάσεων των Γενικών Συνελεύσεων και Μετόχων και των συνεδριάσεων του Διοικητικού Συμβουλίου και διεκπεραιώνει την αλληλογραφία με τους μετόχους (αποστολή βεβαίωσης και επιταγής μερίσματος).

Παραλαμβάνει και τηρεί αρχείο με διάφορα έγγραφα (π.χ. αποφάσεις επιτροπής κεφαλαιαγοράς, αποφάσεις χρηματιστηριακών αρχών κ.λ.π.) και μεριμνά για την έγκαιρη διανομή τους στις καθ' όλην αρμόδιες Διευθύνσεις - Υπηρεσίες.

Παρέχει διάφορα στοιχεία σε Υπουργεία, οργανισμούς, κ.λ.π., και τρίτους, για χρήση σε τυχόν ελέγχους ορκωτών λογιστών, φορολογικών ελεγκτών κ.λ.π.

Συντάσσει την Ετήσια Έκθεση Απολογισμού των δραστηριοτήτων της εταιρείας σε συνεργασία (αντλώντας στοιχεία) με άλλες υπηρεσίες. Συντάσσει και ανανεώνει την ιστοσελίδα της Εταιρείας.

### **9.14 Προσωπικό**

Η Εταιρεία απασχολεί 4 άτομα προσωπικό πλήρως και σε καθημερινή βάση.

Για τη χρήση 01/01-31/12/2002 καταβλήθηκαν μισθοί ύψους 162 χιλιάδων ευρώ.

Για τη χρήση 01/01-30/04/2003 (ημερομηνία ισολογισμού μετασηματισμού) καταβλήθηκαν μισθοί ύψους 91 χιλιάδων ευρώ.

	<b>2002</b>	<b>2001</b>	<b>2000</b>	<b>1999</b>	<b>1998</b>
Αριθμός Εργαζομένων	4*	4*	5	7	7

\*Η Εταιρεία απασχολεί με σύμβαση δανεισμού που έχει συνάψει με την Τράπεζα EFG Eurobank Ergasias A.E. άλλους τρεις (3) υπαλλήλους.

## 10. ΑΠΟΛΟΓΙΣΤΙΚΑ ΣΤΟΙΧΕΙΑ ΔΡΑΣΤΗΡΙΟΤΗΤΑΣ ΤΗΣ ΕΠΕΝΔΥΣΕΙΣ ΑΝΑΠΤΥΞΕΩΣ Α.Ε.Ε.Χ.

### 10.1 Αποτελέσματα Χρήσεων 1998-2002

ΣΤΟΙΧΕΙΑ ΑΠΟΤΕΛΕΣΜΑΤΩΝ (σε χιλιάδες €)	2002	2001	2000	1999	1998
Πρόσοδοι χαρτοφυλακίου	2.175	2.502	4.202	546	369
Κέρδη από Αγοραπωλησίες Χρεογράφων	240	2.436	6.334	16.378	5.051
<b>Σύνολο Εσόδων Χαρτοφυλακίου</b>	<b>2.415</b>	<b>4.938</b>	<b>10.536</b>	<b>16.924</b>	<b>5.420</b>
Μείον : Δαπάνες Διαχείρισης χαρτοφυλακίου	773	973	1.220	375	158
(% επί εσόδων χαρτοφυλακίου)	32%	19,7%	11,6%	2,2%	2,9%
<b>Μικτά Αποτελέσματα</b>	<b>1.642</b>	<b>3.965</b>	<b>9.316</b>	<b>16.549</b>	<b>5.262</b>
(% επί εσόδων χαρτοφυλακίου)	68%	80,3%	88,4%	97,8%	97,1%
Μείον : Έξοδα Διοικητικής Λειτουργίας	510	577	512	569	275
(% επί εσόδων χαρτοφυλακίου)	21,1%	11,7%	4,9%	3,4%	5,1%
<b>Ολικά Αποτελέσματα</b>	<b>1.132</b>	<b>3.388</b>	<b>8.804</b>	<b>15.980</b>	<b>4.987</b>
(% επί εσόδων χαρτοφυλακίου)	46,8%	68,6%	83,5%	94,4%	92%
Πλέον : Έκτακτα & Ανόργανα Έσοδα	-	20	7	-	20
Μείον : Έκτακτα & Ανόργανα Έξοδα	71	-	-	12	-
<b>Κέρδη προ Αποσβέσεων και Φόρων</b>	<b>1.061</b>	<b>3.408</b>	<b>8.811</b>	<b>15.968</b>	<b>5.007</b>
(% επί εσόδων χαρτοφυλακίου)	43,9%	69%	83,6%	94,3%	92,4%
Μείον : Αποσβέσεις	164	161	164	117	14
<b>Κέρδη προ φόρων</b>	<b>897</b>	<b>3.247</b>	<b>8.647</b>	<b>15.851</b>	<b>4.993</b>
(% επί εσόδων χαρτοφυλακίου)	37,1%	65,7%	82,1%	93,7%	92,1%
Μείον : Φόροι χρήσης & λοιποί φόροι	199	252	401	217	38
<b>Κέρδη μετά από Φόρους Χρήσης και λοιπούς φόρους</b>	<b>698</b>	<b>2.995</b>	<b>8.246</b>	<b>15.634</b>	<b>4.955</b>
Μείον : Αμοιβές Δ.Σ.	-	-	-	17	23
<b>Κέρδη μετά από Φόρους Χρήσης και Αμοιβές Δ.Σ.</b>	<b>698</b>	<b>2.995</b>	<b>8.246</b>	<b>15.617</b>	<b>4.932</b>
(% επί εσόδων χαρτοφυλακίου)	28,9%	60,6%	78,2%	92,2%	91%

#### Πρόσοδοι Χαρτοφυλακίου

Οι πρόσοδοι χαρτοφυλακίου της χρήσης 2002 ανήλθαν σε €2.175 χιλιάδες έναντι € 2.502 χιλιάδων της χρήσης 2001, παρουσιάζοντας μείωση 13,07%. Η ανάλυση των προσόδων χαρτοφυλακίου παρουσιάζεται στο ακόλουθο πίνακα:

Πρόσοδοι Χαρτοφυλακίου	Σε χιλιάδες €
Μερίσματα μετοχών (εσωτερικού & εξωτερικού)	1.765
Τόκοι ομολόγων (εσωτερικού & εξωτερικού)	318
Τόκοι από REPOS	92
<b>Σύνολο</b>	<b>2.175</b>

#### Αγοραπωλησίες Χρεογράφων

Τα κέρδη από αγοραπωλησία χρεογράφων της χρήσης 2002 ανήλθαν σε € 240 χιλιάδες έναντι € 2.436 χιλιάδων της χρήσης 2001, παρουσιάζοντας μείωση 90,1%.

### Δαπάνες Διαχείρισης Χαρτοφυλακίου

Οι δαπάνες διαχείρισης χαρτοφυλακίου ύψους € 773 χιλιάδες μειώθηκαν κατά 20,5% σε σχέση με το 2001 που ανήλθαν σε € 973 χιλιάδες. Οι δαπάνες διαχείρισης χαρτοφυλακίου για τη χρήση 2002 αναλύονται ως εξής:

Δαπάνες Διαχείρισης Χαρτοφυλακίου	Σε χιλιάδες €
Αμοιβές και έξοδα τρίτων	158
Φόροι - Τέλη	49
Σύμβουλοι Διαχείρισης EFG Telesis Finance	566
<b>Σύνολο</b>	<b>733</b>

### Έξοδα Διοικητικής Λειτουργίας

Τα έξοδα διοικητικής λειτουργίας ύψους € 510 χιλιάδες μειώθηκαν κατά 11,6% σε σχέση με το 2001 που ανήλθαν σε € 577 χιλιάδες. Τα έξοδα διοικητικής λειτουργίας για τη χρήση 2002 αναλύονται ως εξής:

Έξοδα Διοικητικής Λειτουργίας	Σε χιλιάδες €
Αμοιβές και έξοδα προσωπικού	181
Αμοιβές και έξοδα τρίτων	137
Παροχές τρίτων	60
Διάφορα Έξοδα	132
<b>Σύνολο</b>	<b>510</b>

### Καθαρά Αποτελέσματα προ Φόρων

Η εταιρεία τη χρήση 2002 πραγματοποίησε κέρδη ύψους € 897 χιλιάδες έναντι κερδών € 3.247 χιλιάδων τη χρήση 2001.

### 10.2 Διάθεση Αποτελεσμάτων 1998-2002

Η διάθεση των αποτελεσμάτων της Εταιρείας για τις χρήσεις 1998-2002 παρουσιάζεται στον ακόλουθο πίνακα:

Πίνακας Διάθεσης (σε χιλ.€)	2002	2001	2000	1999	1998
Καθαρά αποτελέσματα χρήσης προ φόρων	897	3.247	8.647	15.851	4.993
Πλέον : Αποθεματικά Ν.1969/91	0	0	6.822	0	0
Μείον : Ζημίες αποτίμησης χαρτοφυλακίου χρήσης	0	(29.271)	(66.986)	0	0
Μείον : Υπόλοιπο ζημιών προηγούμενων χρήσεων	(78.194)	(51.918)	0	0	0
Μείον: Φόρος Εισοδήματος & Λοιποί Φόροι	(199)	(252)	(401)	(217)	(38)
<b>Ζημίες / Κέρδη προς Διάθεση</b>	<b>(77.496)</b>	<b>(78.194)</b>	<b>(51.918)</b>	<b>15.634</b>	<b>4.955</b>
Μέρισμα	0	0	0	12.886	1.953
Αφορολόγητα αποθεματικά από χρεόγραφα (Ν.1969/91)	0	0	0	2.731	2.979
Αμοιβές Δ.Σ.	0	0	0	17	23
<b>Σύνολο</b>	<b>(77.496)</b>	<b>(78.194)</b>	<b>(51.918)</b>	<b>15.634</b>	<b>4.955</b>

## 10.3 Ισολογισμοί Χρήσεων 1998-2002

(σε χιλιάδες €)

<b>ΕΝΕΡΓΗΤΙΚΟ</b>	<b>2002</b>	<b>2001</b>	<b>2000</b>	<b>1999</b>	<b>1998</b>
Αναπόσβεστα Έξοδα Εγκατάστασης	207	363	518	417	9
Ενσώματα πάγια	72	56	40	45	40
Μείον : Συσσωρευμένες Αποσβέσεις	44	35	30	35	26
<b>Αναπόσβεστα ενσώματα πάγια</b>	<b>28</b>	<b>21</b>	<b>10</b>	<b>10</b>	<b>14</b>
Λοιπές Μακροχρόνιες Απαιτήσεις	3	14	11	12	1
<b>Σύνολο Παγίου Ενεργητικού</b>	<b>31</b>	<b>35</b>	<b>21</b>	<b>22</b>	<b>15</b>
Απαιτήσεις	12	235	76	116	108
Επενδύσεις σε Χρεόγραφα	55.171	78.032	107.380	46.853	12.020
Διαθέσιμα	4.572	4.835	2.139	156.006	190
<b>Σύνολο Κυκλοφορούντος Ενεργητικού</b>	<b>59.755</b>	<b>83.102</b>	<b>109.595</b>	<b>202.975</b>	<b>12.318</b>
Μεταβατικοί Λογαριασμοί Ενεργητικού	165	178	479	188	46
<b>ΣΥΝΟΛΟ ΕΝΕΡΓΗΤΙΚΟΥ</b>	<b>60.158</b>	<b>83.678</b>	<b>110.613</b>	<b>203.602</b>	<b>12.388</b>
<b>ΠΑΘΗΤΙΚΟ</b>					
Μετοχικό Κεφάλαιο	43.030	43.030	42.953	42.953	3.905
Διαφορά υπέρ το Άρτιο	119.166	119.166	119.243	119.243	2.099
Αποθεματικά Κεφάλαια	0	0	0	6.823	4.093
Διαφορά από αποτίμηση χρεογράφων	(23.992)	0	(51.918)	0	0
Αποτελέσματα εις Νέον	(77.496)	(78.194)	0	0	0
Ίδιες Μετοχές	(747)	(673)	0	0	0
<b>Ίδια Κεφάλαια</b>	<b>59.961</b>	<b>83.329</b>	<b>110.278</b>	<b>169.019</b>	<b>10.097</b>
<b>Προβλέψεις</b>	<b>10</b>	<b>8</b>	<b>8</b>	<b>14</b>	<b>11</b>
Φόροι – Τέλη	96	125	188	194	27
Ασφαλιστικοί Οργανισμοί	4	4	21	52	6
Μερίσματα Πληρωτέα	34	38	41	12.934	1.973
Πιστωτές Διάφοροι	51	171	74	21.372	271
<b>Σύνολο Βραχυπρόθεσμων Υποχρεώσεων</b>	<b>185</b>	<b>338</b>	<b>324</b>	<b>34.552</b>	<b>2.277</b>
Μεταβατικοί Λογαριασμοί Παθητικού	2	3	3	17	3
<b>ΣΥΝΟΛΟ ΠΑΘΗΤΙΚΟΥ</b>	<b>60.158</b>	<b>83.678</b>	<b>110.613</b>	<b>203.602</b>	<b>12.388</b>

## Πάγια Περιουσιακά Στοιχεία

Η εξέλιξη της λογιστικής αξίας των παγίων εμφανίζεται στον επόμενο πίνακα:

<b>ΕΞΕΛΙΞΗ ΛΟΓΙΣΤΙΚΗΣ ΑΞΙΑΣ ΠΑΓΙΩΝ ΓΙΑ ΤΙΣ ΧΡΗΣΕΙΣ 1998-2003</b>							
<b>(σε χιλ. €)</b>							
ΚΑΤΗΓΟΡΙΑ ΠΑΓΙΟΥ	ΑΞΙΑ ΚΤΗΣΕΩΣ 31.12.97	ΠΡΟΣΘΗΚΕΣ (ΜΕΙΩΣΕΙΣ) 1.1.97-30.04.2003	ΣΥΝΟΛΙΚΗ ΑΞΙΑ ΚΤΗΣΕΩΣ 30.04.2003	ΑΠΟΣΒΕΣΕΙΣ 31.12.97	ΑΠΟΣΒΕΣΕΙΣ (ΜΕΙΩΣΕΙΣ) 1.1.98-30.04.03	ΣΥΝΟΛΙΚΗ ΑΠΟΣΒ. ΑΞΙΑ 30.4.03	ΑΝΑΠΟΣΒ. ΑΞΙΑ 30.04.03
<b>ΑΥΛΑ ΠΑΓΙΑ ΣΤΟΙΧΕΙΑ</b>							
Λοιπά άυλα πάγια στοιχεία	39	738	777	26	596	622	155
ΣΥΝΟΛΟ ΑΥΛΩΝ	39	738	278	26	596	622	155
<b>ΕΝΣΩΜΑΤΑ ΠΑΓΙΑ</b>							
Επιπλα και λοιπός εξοπλισμός	40	32	72	25	23	48	24
ΣΥΝΟΛΟ ΕΝΣΩΜΑΤΩΝ	40	32	72	25	23	48	24
<b>ΓΕΝΙΚΟ ΣΥΝΟΛΟ</b>	<b>79</b>	<b>770</b>	<b>849</b>	<b>51</b>	<b>619</b>	<b>670</b>	<b>179</b>

Το αναπόσβεστο υπόλοιπο στις 30.04.2003 των άυλων παγίων στοιχείων αναλύεται ως εξής:

	<b>(σε χιλ. €)</b>
Εξοδα αύξησης κεφαλαίου	155
Σύνολο	155

Το αναπόσβεστο υπόλοιπο στις 30.04.2003 των επίπλων και λοιπού εξοπλισμού αναλύεται ως εξής:

	<b>(σε χιλ. €)</b>
Ηλεκτρονικός εξοπλισμός	22
Μηχανές γραφείου & Λοιπός εξοπλισμός	2
Σύνολο	24

## ΕΝΕΡΓΗΤΙΚΟ

### Επενδύσεις σε χρεόγραφα

Ποσοστό 94,58% των επενδύσεων της Εταιρείας ήταν επενδυμένο σε χρεόγραφα, ομόλογα και μερίδια αμοιβαίων κεφαλαίων. Το χαρτοφυλάκιο, με εξαίρεση τους τίτλους με χαρακτήρα προθεσμιακής καταθέσεως, αποτιμήθηκαν στην συνολικά μικρότερη τιμή μεταξύ της τιμής κτήσεως και της τρέχουσας τιμής τους. Ως τρέχουσα τιμή λήφθηκε για τους εισηγμένους στο χρηματιστήριο τίτλους, ο μέσος όρος της χρηματιστηριακής τιμής τους κατά τον Δεκέμβριο 2002 και για τους μη εισηγμένους η αξία κτήσης τους. Η αρνητική υπεραξία που προέκυψε, ποσού 23.992 χιλ.€ μεταφέρθηκε απευθείας στα ίδια κεφάλαια στο λογ/μο "Διαφορά αποτίμησης χρεογράφων χρήσης 2002" και μείωση ισόποσου της καθαρής θέσης της εταιρείας.



Το χαρτοφυλάκιο της Εταιρείας στις 31/12/02 ήταν τοποθετημένο στις ακόλουθες κατηγορίες χρεογράφων:

<b>Επενδύσεις σε Χρεόγραφα (σε τιμές κόστους)</b>	<b>Σε χιλιάδες €</b>
Μετοχές Εταιρειών εισηγμένες εσωτερικού	72.913
Μετοχές Εταιρειών μη εισηγμένες εσωτερικού	296
Μετοχές Εταιρειών εισηγμένες Εξωτερικού	3.219
Ομόλογα	3.282
Μερίδια Αμοιβαίων Κεφαλαίων Εσωτερικού / Εξωτερικού	200
<b>Σύνολο</b>	<b>79.910</b>

Σημείωση : Παραθέτουμε αναλυτικό πίνακα επενδύσεων σε χρεόγραφα στο Παράρτημα IV

### Χρεώστες Διάφοροι

Η ανάλυση του λογαριασμού στις 31/12/02 έχει ως εξής:

<i>Χρεώστες Διάφοροι</i>	<b>Σε χιλιάδες €</b>
Προκαταβολή Δ.Σ.	11
Προκαταβολές προσωπικού	1
<b>Σύνολο</b>	<b>12</b>

### Διαθέσιμα

Η ανάλυση του λογαριασμού στις 31/12/02 έχει ως εξής:

<b>Διαθέσιμα</b>	<b>Σε χιλιάδες €</b>
Καταθέσεις Όψεως	151
Καταθέσεις Όψεως σε Ξένο Νόμισμα	130
Καταθέσεις REPOS	4.290
<b>Σύνολο</b>	<b>4.571</b>

## ΠΑΘΗΤΙΚΟ

### Ίδια Κεφάλαια 31/12/02

	<b>σε χιλ. €</b>	<b>σε εκατ. δρχ.</b>
Αριθμός Μετοχών (κοινές ανώνυμες)	29.272.000	
Ονομαστική αξία μετοχής (σε €)	1,47	500,90
Μετοχικό Κεφάλαιο	43.030	14.662
Διαφορά από έκδοση υπέρ το άρτιο	119.166	40.605
Αποθεματικά Κεφάλαια	(23.992)	(8.175)
Αποτελέσματα εις νέον	(77.496)	(26.407)
Ίδιες μετοχές	(747)	(254)
<b>Σύνολο Ιδίων Κεφαλαίων</b>	<b>59.961</b>	<b>20.432</b>
Λογιστική αξία της Μετοχής (1)	2,0483	697,95
Μείον: Υποαξία χαρτοφυλακίου κατά την 31/12/2002	2.698	919
Συν: Ίδιες μετοχές	747	254
Εσωτερική Αξία(2) (σε €)	1,9817	675,26

- (1) Η λογιστική αξία της μετοχής προκύπτει από το πηλίκο των ιδίων κεφαλαίων προς τον αριθμό των μετοχών.
- (2) Η εσωτερική αξία προκύπτει ως το πηλίκο του αθροίσματος των ιδίων κεφαλαίων, της Διαφοράς από αποτίμηση χρεογράφων του χαρτοφυλακίου της 31/12/2002 € 2.697.734,06 και της αξίας των ιδίων μετοχών € 746.989,40 προς τον αριθμό των μετοχών.

#### **Φόροι – Τέλη**

Η Εταιρεία δεν έχει ληξιπρόθεσμες οφειλές σε φόρους – τέλη.

#### **Πιστωτές Διάφοροι**

Το υπόλοιπο του λογαριασμού «Πιστωτές Διάφοροι» ύψους € 52 χιλιάδες αφορά οφειλές σε διάφορες προμήθειες.

**10.4 Συνοπτικά Οικονομικά Στοιχεία της ΕΠΕΝΔΥΣΕΙΣ ΑΝΑΠΤΥΞΕΩΣ Α.Ε.Ε.Χ. σύμφωνα με τον Ισολογισμό Μετασχηματισμού 30/04/2003 (Απορροφούμενη)**

**Πίνακας Αποτελεσμάτων 30/04/2003**

(σε χιλ. ευρώ)	30/04/2003
Πρόσοδοι χαρτοφυλακίου	106
Κέρδη από αγοραπωλησίες χρεογράφων	17
<b>Σύνολο Εσόδων Χαρτοφυλακίου</b>	<b>123</b>
Μείον: Δαπάνες Διαχείρισης χαρτοφυλακίου	154
(% επί των εσόδων χαρτοφυλακίου)	125,2%
<b>Μικτά Αποτελέσματα</b>	<b>(31)</b>
(% επί των εσόδων χαρτοφυλακίου)	-
Μείον: Έξοδα διοικητικής λειτουργίας	196
(% επί των εσόδων χαρτοφυλακίου)	159,3%
<b>Ολικά Αποτελέσματα</b>	<b>(227)</b>
(% επί των εσόδων χαρτοφυλακίου)	-
Πλέον: Έκτακτα & ανόργανα έσοδα	
Μείον: Έκτακτα & ανόργανα έξοδα	7
<b>Ζημίες προ αποσβέσεων και φόρων</b>	<b>(234)</b>
(% επί των εσόδων χαρτοφυλακίου)	-
Μείον: Αποσβέσεις	56
<b>Ζημίες προ φόρων</b>	<b>(290)</b>
(% επί των εσόδων χαρτοφυλακίου)	-
Μείον: Φόροι χρήσης & λοιποί φόροι	53
<b>Ζημίες μετά από φόρους και λοιπούς φόρους</b>	<b>(343)</b>
(% επί των εσόδων χαρτοφυλακίου)	-
Μείον : Αμοιβές Δ.Σ.	-
<b>Ζημίες μετά από φόρους</b>	<b>(343)</b>
(% στο Σύνολο Εσόδων χαρτοφυλακίου)	-

**Συνοπτικά Στοιχεία Ισολογισμού Μετασχηματισμού 30/04/2003**

(σε χιλ. ευρώ)	30/04/2003
<b>ΕΝΕΡΓΗΤΙΚΟ</b>	
Αναπόσβεστα Έξοδα Εγκατάστασης	155
Ενσώματα πάγια	72
Μείον : Συσσωρευμένες Αποσβέσεις	47
<b>Αναπόσβεστα ενσώματα πάγια</b>	<b>24</b>
Λοιπές Μακροχρόνιες Απαιτήσεις	3
<b>Σύνολο Πάγιου Ενεργητικού</b>	<b>27</b>
Απαιτήσεις	55
Επενδύσεις σε Χρεόγραφα	51.263
Διαθέσιμα	4.468
<b>Σύνολο Κυκλοφορούντος Ενεργητικού</b>	<b>55.786</b>
Μεταβατικοί Λογαριασμοί Ενεργητικού	210
<b>ΣΥΝΟΛΟ ΕΝΕΡΓΗΤΙΚΟΥ</b>	<b>56.178</b>
<b>ΠΑΘΗΤΙΚΟ</b>	
Μετοχικό Κεφάλαιο	43.030
Διαφορά υπέρ το Άρτιο	119.166

Αποθεματικά Κεφάλαια	(27.771)
Διαφορά από αποτίμηση χρεογράφων / Ζημίες εις νέον	(77.839)
Ίδιες μετοχές	(747)
<b>Ίδια Κεφάλαια</b>	<b>55.839</b>
Προβλέψεις	10
Φόροι – Τέλη	10
Ασφαλιστικοί οργανισμοί	5
Μερίσματα Πληρωτέα	33
Πιστωτές Διάφοροι	226
<b>Σύνολο Βραχυπρόθεσμων Υποχρεώσεων</b>	<b>274</b>
Μεταβατικοί Λογαριασμοί Παθητικού	55
<b>ΣΥΝΟΛΟ ΠΑΘΗΤΙΚΟΥ</b>	<b>56.178</b>

Δεν υπάρχουν σημειώσεις της εταιρείας επί του Ισολογισμού Μετασχηματισμού 30/4/2003.

**Έκθεση Ελέγχου Ορκωτού Ελεγκτή Λογιστή επί του Ισολογισμού Μετασχηματισμού 30/4/2003  
του κου Γιάγκου Χαραλάμπους της KPMG Κυριάκου Ορκωτοί Ελεγκτές Α.Ε.**

Ελέγξαμε τον ανωτέρω Ισολογισμό Μετασχηματισμού της 30 Απριλίου 2003 και τα αποτελέσματα της περιόδου από 1 Ιανουαρίου έως 30 Απριλίου 2003, της ΕΠΕΝΔΥΣΕΙΣ ΑΝΑΠΤΥΞΕΩΣ ΑΝΩΝΥΜΗ ΕΤΑΙΡΕΙΑ ΕΠΕΝΔΥΣΕΩΝ ΧΑΡΤΟΦΥΛΑΚΙΟΥ. Ο έλεγχός μας έγινε σύμφωνα με τις διατάξεις του άρθρου 37 και των άρθρων 68 έως 77 του Κ.Ν. 2190/1920 περί Ανωνύμων Εταιρειών, τις διατάξεις του Κ.Ν. 1969/1991 περί Ανωνύμων Εταιρειών Επενδύσεων, Αμοιβαίων Κεφαλαίων, Επ. Κεφαλαιαγοράς, κλπ. και τις ελεγκτικές διαδικασίες που κρίναμε κατάλληλες, βάσει των αρχών και κανόνων ελεγκτικής που ακολουθεί το Σώμα Ορκωτών Ελεγκτών Λογιστών. Τέθηκαν στη διάθεσή μας τα βιβλία και στοιχεία που τήρησε η Εταιρεία και μας δόθηκαν οι αναγκαίες για τον έλεγχο πληροφορίες και επεξηγήσεις που ζητήσαμε. Η Εταιρεία εφάρμοσε ορθά το Ελληνικό Γενικό Λογιστικό Σχέδιο εκτός από την περίπτωση που αναφέρεται στην παρακάτω παρατήρησή μας Αριθμός 1. Δεν τροποποιήθηκε η μέθοδος απογραφής σε σχέση με την προηγούμενη χρήση εκτός από την περίπτωση που αναφέρεται στην παρακάτω παρατήρηση Αριθμός 2. Από τον έλεγχό μας προέκυψαν τα εξής:

1. Η Εταιρεία κάνοντας χρήση των διατάξεων του Ν. 2992/2002 καταχώρησε στα Ίδια Κεφάλαια ποσό ΕΥΡΩ 3 779 088 που αντιπροσωπεύει τη ζημιά αποτίμησης του χαρτοφυλακίου χρεογράφων της 30 Απριλίου 2003 και δεν επιβάρυνε τη ζημιά της περιόδου. Κατά συνέπεια η ζημιά περιόδου είναι μειωμένη κατά το ποσό αυτό.

2. Η Εταιρεία κάνοντας χρήση των διατάξεων του Ν. 2992/2002 αποτίμησε τις επενδύσεις σε χρεόγραφα, με εξαίρεση τις επενδύσεις σε μη εισηγμένες σε χρηματιστήρια μετοχές, σε τιμές της 30 Απριλίου 2003. Δεν είμαστε σε θέση να εκτιμήσουμε το ποσό της διαφοράς που θα προέκυπτε εάν η Εταιρεία αποτιμούσε τις επενδύσεις σε χρεόγραφα με βάση το άρθρο 43 του Κ.Ν. 2190/1920, διότι δεν μας παρασχέθηκε ο σχετικός υπολογισμός.

Κατά τη γνώμη μας ο ανωτέρω Ισολογισμός Μετασχηματισμού και τα αποτελέσματα της περιόδου που προκύπτουν από τα βιβλία και στοιχεία της Εταιρείας, αφού ληφθούν υπόψη οι παραπάνω παρατηρήσεις μας, απεικονίζουν ακριβοδίκαια την περιουσιακή διάρθρωση και την οικονομική θέση της Εταιρείας κατά την 30 Απριλίου 2003, καθώς και τα αποτελέσματα της περιόδου από 1 Ιανουαρίου έως 30 Απριλίου 2003, βάσει των σχετικών διατάξεων που ισχύουν και των λογιστικών αρχών οι οποίες έχουν γίνει γενικά παραδεκτές στην Ελλάδα και δεν διαφέρουν από εκείνες που εφάρμοσε η Εταιρεία στην προηγούμενη χρήση, εκτός από την περίπτωση που αναφέρεται στην παραπάνω παρατήρησή μας Αριθμός 2.

**Ανάλυση Οικονομικών Στοιχείων με 30/04/2003**

**Πρόσοδοι Χαρτοφυλακίου**

Οι πρόσοδοι χαρτοφυλακίου τη χρήση 01/01-30/04/03 (ημερομηνία ισολογισμού μετασχηματισμού) ανήλθαν σε € 106 χιλιάδες. Η ανάλυση των προσόδων χαρτοφυλακίου παρουσιάζεται στο ακόλουθο πίνακα:

	(σε χιλιάδες €)
Μερίσματα μετοχών (εσωτερικού & εξωτερικού)	47
Τόκοι ομολόγων (εσωτερικού & εξωτερικού)	24
Τόκοι από REPOS	35
<b>Σύνολο</b>	<b>106</b>

**Αγοραπωλησίες Χρεογράφων**

Τα κέρδη από αγοραπωλησία χρεογράφων τη χρήση 01/01-30/04/03 (ημερομηνία ισολογισμού μετασχηματισμού) ανήλθαν σε € 17 χιλιάδες και αφορούν κέρδη από αγορ/σίες μετοχών εσωτερικού και εξωτερικού και κέρδη από συναλλαγές σε συμβόλαια μελλοντικής εκπλήρωσης (FUTURES).

**Δαπάνες Διαχείρισης Χαρτοφυλακίου**

Οι δαπάνες διαχείρισης χαρτοφυλακίου ύψους € 154 χιλιάδες για τη χρήση 01/01-30/04/03 (ημερομηνία ισολογισμού μετασχηματισμού) αναλύονται ως εξής:

(σε χιλιάδες €)

<b>Δαπάνες Διαχείρισης Χαρτ/κίου</b>	<b>30/04/2002</b>
Αμοιβή συμβούλων διαχείρισης	142
Φόροι – Τέλη	1
Διάφορα Έξοδα	11
<b>Σύνολο</b>	<b>154</b>

**Έξοδα Διοικητικής Λειτουργίας**

Τα έξοδα διοικητικής λειτουργίας ύψους € 252 χιλιάδες για τη χρήση 01/01-30/04/03 (ημερομηνία ισολογισμού μετασχηματισμού) αναλύονται ως εξής:

(σε χιλιάδες €)

<b>Έξοδα Διοικητικής Λειτουργίας</b>	<b>30/04/2003</b>
Αμοιβές και έξοδα προσωπικού	100
Αμοιβές και έξοδα τρίτων	55
Παροχές τρίτων	26
Διάφορα Έξοδα	15
Αποσβέσεις	56
<b>Σύνολο</b>	<b>252</b>

**Καθαρά Αποτελέσματα προ Φόρων**

Η εταιρία τη χρήση 01/01-30/04/03 (ημερομηνία ισολογισμού μετασχηματισμού) πραγματοποίησε ζημίες ύψους €290 χιλιάδες .

**Χρεώστες Διάφοροι**

Η ανάλυση του λογαριασμού στις 30/04/2003 έχει ως εξής:

(σε χιλιάδες €)

<i>Χρεώστες Διάφοροι</i>	<b>30/04/2003</b>
EFG Eurobank Χρηματοπιστηριακή ΑΕΠΕΥ	43
Προκαταβολή αμοιβών Δ.Σ.	12
<b>Σύνολο</b>	<b>55</b>

**Διαθέσιμα**

Η ανάλυση του λογαριασμού στις 30/04/2003 έχει ως εξής:

(σε χιλιάδες €)

<b>Διαθέσιμα</b>	<b>30/04/2003</b>
Καταθέσεις Όψεως	160
Καταθέσεις Όψεως σε Ξένο Νόμισμα	128
Καταθέσεις REPOS	4.180
<b>Σύνολο</b>	<b>4.468</b>

**Φόροι – Τέλη**

Το ποσό των 10 χιλιάδων € αναλύεται ως εξής:

(σε χιλιάδες €)

<b>Φόροι – Τέλη</b>	<b>30/04/2003</b>
Φόροι αμοιβών προσωπικού	9
Λοιποί φόροι-τέλη	1
<b>Φόροι – Τέλη</b>	<b>10</b>

**Πιστωτές Διάφοροι**

Το υπόλοιπο του λογαριασμού «Πιστωτές Διάφοροι» ύψους € 226 χιλιάδες αναλύεται ως εξής:

(σε χιλιάδες €)

<i>Πιστωτές Διάφοροι</i>	<b>30/04/2003</b>
Προμηθευτές Διάφοροι	66
EFG Eurobank Χρηματοπιστηριακή ΑΕΠΕΥ	160
<b>Σύνολο</b>	<b>226</b>

**Μεταβατικοί Λογαριασμοί Παθητικού**

Το υπόλοιπο του λογαριασμού ύψους € 55 χιλιάδες αναλύεται ως εξής:

(σε χιλιάδες €)

<b>Μεταβατικοί Λογαριασμοί Παθητικού</b>	<b>30/04/2003</b>
Πρόβλεψη φόρου 3 % επί Μ. Ο. Ενεργητικού	53
Διάφορα έξοδα πληρωτέα	2
<b>Σύνολο</b>	<b>55</b>

## 10.5 Ανάλυση Αποτελεσμάτων 30/06/2003

<b>ΑΠΟΤΕΛΕΣΜΑΤΑ ΠΕΡΙΟΔΟΥ</b> <b>(σε χιλιάδες €)</b>	<b>01/01-30/06/2003</b>	<b>01/01-30/06/2002</b>
Πρόσοδοι χαρτοφυλακίου	1.158	1.649
Κέρδη από Αγοραπωλησίες Χρεογράφων	231	556
<b>Σύνολο Εσόδων Χαρτοφυλακίου</b>	<b>1.389</b>	<b>2.205</b>
Μείον : Δαπάνες Διαχείρισης χαρτοφυλακίου	261	425
<i>(% επί εσόδων χαρτοφυλακίου)</i>	18,8%	19,2%
<b>Μικτά Αποτελέσματα</b>	<b>1.128</b>	<b>1.780</b>
<i>(% επί εσόδων χαρτοφυλακίου)</i>	81,2%	80,8%
Μείον : Έξοδα Διοικητικής Λειτουργίας	241	272
<i>(% επί εσόδων χαρτοφυλακίου)</i>	17,3%	12,3%
<b>Ολικά Αποτελέσματα</b>	<b>887</b>	<b>1.508</b>
<i>(% επί εσόδων χαρτοφυλακίου)</i>	63,8%	68,4%
Μείον : Ανόργανα Αποτελέσματα	(10)	(70)
<b>Κέρδη προ Αποσβέσεων &amp; Φόρων</b>	<b>877</b>	<b>1.438</b>
<i>(% επί εσόδων χαρτοφυλακίου)</i>	63,1%	65,2%
Μείον : Αποσβέσεις	83	82
<b>Κέρδη προ φόρων</b>	<b>794</b>	<b>1.356</b>
<i>(% επί εσόδων χαρτοφυλακίου)</i>	57,1%	61,5%
Μείον : Φόρος Ν.2459/1997	84	111
<b>Κέρδη μετά από Φόρους Χρήσης</b>	<b>710</b>	<b>1.245</b>
<i>(% επί εσόδων χαρτοφυλακίου)</i>	51,1%	56,4%

**Έσοδα Χαρτοφυλακίου**

Τα κέρδη χαρτοφυλακίου της Εταιρείας ανέρχονται σε € 1.389 χιλ., εκ των οποίων οι πρόσδοδοι χαρτοφυλακίου € 1.158 χιλ. προέρχονται από μερίσματα μετοχών σε χρηματιστήρια ύψους € 1.072 χιλ., τόκους ομολόγων ύψους € 38 και τόκους γeros ύψους € 48 χιλ. ενώ τα κέρδη από αγοραπωλησίες χρεογράφων € 231 χιλ. προέρχονται από αγοραπωλησίες μετοχών και παραγώγων χρηματοοικονομικών προϊόντων.

**Δαπάνες Διαχείρισης Χαρτοφυλακίου & Έξοδα Διοικητικής Λειτουργίας**

Οι δαπάνες διαχείρισης χαρτοφυλακίου και τα έξοδα διοικητικής λειτουργίας της Εταιρείας στις 30/06/03 αναλύονται στον ακόλουθο πίνακα:

(σε χιλιάδες €)

Είδος Εξόδου	Έξοδα	Δαπάνες	Σύνολο
Αμοιβές και έξοδα προσωπικού	111	0	111
Αμοιβές και έξοδα τρίτων	75	247	322
Παροχές τρίτων	15	0	15
Φόροι - Τέλη	0	4	4
Διάφορα Έξοδα	40	10	50
<b>Σύνολο</b>	<b>241</b>	<b>261</b>	<b>502</b>

**10.6 Ανάλυση Λογιστικής Κατάστασης Περιόδου 01/01- 30/06/03**

ΣΤΟΙΧΕΙΑ ΛΟΓΙΣΤΙΚΗΣ ΚΑΤΑΣΤΑΣΗΣ	(σε χιλ.€)	
	30/06/03	30/06/02
<b>ΕΝΕΡΓΗΤΙΚΟ</b>		
Δαπάνες πολυετούς απόσβεσης (αναπόσβ.υπόλ.)	129	285
Πάγιο Ενεργητικό	75	61
Μείον: Αποσβέσεις	50	40
<b>Σύνολο Παγίου Ενεργητικού</b>	<b>25</b>	<b>21</b>
Λοιπές Απαιτήσεις	13	64
Επενδύσεις σε Χρεόγραφα	52.999	81.290
Διαθέσιμα	4.026	3.180
<b>Σύνολο Κυκλοφορούντος Ενεργητικού</b>	<b>57.038</b>	<b>84.534</b>
Μεταβατικοί Λογαριασμοί Ενεργητικού	647	907
<b>ΣΥΝΟΛΟ ΕΝΕΡΓΗΤΙΚΟΥ</b>	<b>57.839</b>	<b>85.747</b>
<b>ΠΑΘΗΤΙΚΟ</b>		
Μετοχικό Κεφάλαιο	43.030	43.030
Αποθεματικά & λοιποί λογ/σμοί ιδίων κεφαλαίων	13.899	40.973
Αποτελέσματα Περιόδου	710	1.245
<b>Ίδια Κεφάλαια</b>	<b>57.639</b>	<b>85.248</b>
<b>Σύνολο Βραχυπρόθεσμων Υποχρεώσεων</b>	<b>198</b>	<b>481</b>
Μεταβατικοί Λογαριασμοί Παθητικού	2	18
<b>ΣΥΝΟΛΟ ΠΑΘΗΤΙΚΟΥ</b>	<b>57.839</b>	<b>85.747</b>

**ΣΗΜΕΙΩΣΕΙΣ:**

1. Η εταιρεία "Επενδύσεις Αναπτύξεως Α.Ε.Ε.Χ." βρίσκεται σε διαδικασία συγχώνευσης δια απορροφήσεως από την Τράπεζα "EFG Eurobank Ergasias A.E.", με ισολογισμό μετασηματισμού της 30ης Απριλίου 2003, σύμφωνα με τις διατάξεις του άρθρου 16 του Ν. 2515/97, των άρθρων 1-5 του Ν. 2166/93 και των άρθρων 69-77 του Κ.Ν. 2190/20.
2. Η κατάσταση του λογαριασμού αποτελεσμάτων εξαμήνου 2003 αφορά την περίοδο 1.1.2003 - 30.6.2003. Τα δε αποτελέσματα μετά από φόρους για την περίοδο 1/1/2003 - 30/4/2003, όπως αυτά διαμορφώθηκαν στον ισολογισμό μετασηματισμού της 30/4/2003, ανέρχονται σε ζημίες € 343.280,09.
3. Οι πράξεις που διενεργούνται από την "Επενδύσεις Αναπτύξεως Α.Ε.Ε.Χ." από την 1η Μαΐου 2003 και εφεξής θεωρούνται, από λογιστική άποψη, ότι διενεργούνται για λογαριασμό της Τράπεζας "EFG Eurobank Ergasias A.E." και θα



μεταφερθούν στα βιβλία της τράπεζας μετά την καταχώρηση της εγκριτικής απόφασης του Υπουργού Ανάπτυξης στο Μητρώο Α.Ε. του Υπουργείου για τη συγχώνευση των δύο εταιρειών.

4. Η αποτίμηση των χρεογράφων λόγω του ισολογισμού μετασχηματισμού έγινε με τις τιμές κλεισίματος της 30ης Απριλίου 2003 και προέκυψε αρνητική υπεραξία € 3.779.088,08 η οποία καταχωρήθηκε στα Ίδια Κεφάλαια σε χρέωση του λογαριασμού "Ακάλυπτες ζημίες αποτιμήσεως χρεογράφων", χωρίς να επιβαρύνει τα αποτελέσματα της περιόδου.

5. Η αποτίμηση των χρεογράφων σε τιμές κλεισίματος της 30.06.2003 ανέρχεται σε € 58.022.944,27 και παρουσιάζει υπεραξία € 5.023.903,61 σε σχέση με την αποτίμηση της 30.04.2003.

6. Οι τιμές κτήσεως των χρεογράφων απεικονίζονται, όπως διαμορφώθηκαν μετά την αποτίμηση της 30ης Απριλίου 2003 για τις ανάγκες του ισολογισμού μετασχηματισμού. Τα κέρδη από αγοραπωλησίες χρεογράφων της περιόδου, υπολογίστηκαν, χωρίς να ληφθούν υπόψη οι σχηματισθείσες ακάλυπτες ζημίες αποτιμήσεως χρεογράφων που προέκυψαν κατά την αποτίμηση σε προηγούμενες χρήσεις. Οι προαναφερόμενες ζημίες είχαν καταχωρηθεί απευθείας στα Ίδια Κεφάλαια.

7. Η εσωτερική αξία της μετοχής με τιμές κλεισίματος της 30.06.2003 ανέρχεται σε € 2,14.

8. Ο αριθμός του απασχολούμενου στην εταιρεία προσωπικού την 30.06.2003 ανερχόταν σε τέσσερα (4) άτομα.

9. Έχουν γίνει ορισμένες ανακατατάξεις στα κονδύλια της προηγούμενης χρήσης για λόγους συγκρισιμότητας.

### **ΠΙΣΤΟΠΟΙΗΤΙΚΟ ΕΛΕΓΧΟΥ ΟΡΚΩΤΩΝ ΕΛΕΓΚΤΩΝ ΛΟΓΙΣΤΩΝ κου Κ.Ριρή της ΠράϊσγουοτερχάουςΚούπερς**

Διενεργήσαμε τον έλεγχο που προβλέπεται από τις διατάξεις του άρθρου 6 του Π.Δ. 360/1985, όπως τροποποιήθηκε με το άρθρο 90 Ν. 2533/1997, εφαρμόζοντας, στα πλαίσια των αρχών και κανόνων ελεγκτικής που ακολουθεί το ΣΩΜΑ ΟΡΚΩΤΩΝ ΕΛΕΓΚΤΩΝ ΛΟΓΙΣΤΩΝ, τις ελεγκτικές διαδικασίες που κρίναμε κατάλληλες, για να διαπιστώσουμε ότι οι ανωτέρω εξαμηνιαίες Οικονομικές Καταστάσεις της εταιρείας "ΕΠΕΝΔΥΣΕΙΣ ΑΝΑΠΤΥΞΕΩΣ Α.Ε.Ε.Χ." που καλύπτουν την περίοδο από την 1η Ιανουαρίου 2003 μέχρι την 30η Ιουνίου 2003, δεν περιέχουν ανακρίβειες ή παραλείψεις, που να επηρεάζουν ουσιωδώς την περιουσιακή διάρθρωση και την οικονομική θέση της εταιρείας, καθώς και τα αποτελέσματα που εμφανίζονται σε αυτές.

Τέθηκαν στη διάθεσή μας τα βιβλία και στοιχεία που τήρησε η εταιρεία και μας δόθηκαν οι αναγκαίες για τον έλεγχο πληροφορίες και επεξηγήσεις που ζητήσαμε. Η εταιρεία εφάρμοσε ορθά το Ελληνικό Γενικό Λογιστικό Σχέδιο. Δεν τροποποιήθηκε η μέθοδος απογραφής σε σχέση με την αντίστοιχη περίοδο της προηγούμενης χρήσης, εκτός από την περίπτωση που αναφέρεται στη σημείωση 4.

Με βάση τον έλεγχο που διενεργήσαμε, διαπιστώσαμε ότι οι ανωτέρω εξαμηνιαίες Οικονομικές Καταστάσεις προκύπτουν από τα βιβλία και στοιχεία της εταιρείας και αφού ληφθούν υπόψη οι παρατιθέμενες από την εταιρεία σημειώσεις, δεν περιέχουν ανακρίβειες ή παραλείψεις που να επηρεάζουν ουσιωδώς την εμφανιζόμενη περιουσιακή διάρθρωση και οικονομική θέση της εταιρείας, κατά την 30η Ιουνίου 2003 καθώς και τα αποτελέσματα της περιόδου που έληξε την ημερομηνία αυτή, βάσει των σχετικών διατάξεων που ισχύουν και των λογιστικών αρχών και μεθόδων που εφαρμόζει η εταιρεία, οι οποίες είναι γενικά παραδεκτές και δεν διαφέρουν από εκείνες που εφαρμόστηκαν στην αντίστοιχη περίοδο της προηγούμενης χρήσης.

**ΕΝΕΡΓΗΤΙΚΟ****Επενδύσεις σε χρεόγραφα**

Ποσοστό 92,94% των επενδύσεων της Εταιρείας ήταν επενδυμένο σε χρεόγραφα. Για τους εισηγμένους σε χρηματιστήριο τίτλους ως τρέχουσα τιμή λήφθηκε η τιμή κλεισίματος 30/06/03.

Το χαρτοφυλάκιο της Εταιρείας στις 30/06/03 ήταν τοποθετημένο στις ακόλουθες κατηγορίες χρεογράφων:

<b>Επενδύσεις σε Χρεόγραφα (σε τιμές κόστους) (σε χιλιάδες €)</b>	<b>30/06/2003</b>
Μετοχές Εταιρειών εισηγμένες εσωτερικού	47.091
Μετοχές Εταιρειών μη εισηγμένες εσωτερικού	294
Μετοχές Εταιρειών εισηγμένες Εξωτερικού	2.184
Μερίδια Αμοιβαίων Κεφαλαίων Εξωτερικού	287
Ομόλογα	3.143
<b>Σύνολο</b>	<b>52.999</b>

Σημείωση : Παραθέτουμε αναλυτικό πίνακα επενδύσεων σε χρεόγραφα στο Παράρτημα VI

**Διαθέσιμα**

Το 7,06% του ενεργητικού της Εταιρείας στις 30/06/03 ήταν τοποθετημένο σε διαθέσιμα ως εξής:

<b>Διαθέσιμα (σε χιλιάδες €)</b>	<b>30/06/03</b>
Καταθέσεις Όψεως σε Ευρώ	128
Καταθέσεις Όψεως σε Ξένο Νόμισμα	130
Καταθέσεις REPOS	3.768
<b>Σύνολο</b>	<b>4.026</b>

**Λοιπές Απαιτήσεις**

Ο λογαριασμός Λοιπές Απαιτήσεις ανέρχεται σε € 13 χιλιάδες και αναλύεται ως εξής:

<b>Χρεώστες Διάφοροι (σε χιλιάδες €)</b>	<b>30/06/03</b>
Προκαταβολές Δ.Σ.	13
<b>Σύνολο</b>	<b>13</b>

**Μεταβατικοί Λογαριασμοί Ενεργητικού**

Οι μεταβατικοί λογαριασμοί συνολικού ποσού € 647 χιλιάδες αναλύονται ως εξής:

<b>Μεταβατικοί Λογαριασμοί (σε χιλιάδες €)</b>	<b>30/06/2003</b>
Μερίσματα εισπρακτέα μετοχών Χ.Α.	506
Τόκοι ομολόγων εισπρακτέοι	141
<b>ΣΥΝΟΛΟ</b>	<b>647</b>

**ΠΑΘΗΤΙΚΟ****Ίδια Κεφάλαια – Λογιστική Αξία- Εσωτερική Αξία**

<b>Ίδια Κεφάλαια (σε χιλιάδες €)</b>	<b>30/06/03</b>
Μετοχικό Κεφάλαιο	43.030
Αποθεματικά & λοιποί λογ/σμοι ιδίων κεφαλαίων	13.899
Αποτελέσματα Περιόδου	710
<b>Ίδια Κεφάλαια</b>	<b>57.639</b>

<b>Λογιστική Κατάσταση 30/6/03</b>	
	<b>σε χιλ. €</b>
Αριθμός Μετοχών (κοινές ανώνυμες)	29.272.320
Ονομαστική αξία μετοχής	1,47
Μετοχικό Κεφάλαιο	43.030
Διαφορά από έκδοση μετοχών υπέρ το άρτιο	119.166
Αφορολόγητα Αποθεματικά ειδικών διατάξεων νόμων (Ν. 1969/91)	(27.771)
Υπόλοιπο ζημιών εις νέο	(77.496)
Καθαρά κέρδη περιόδου 1.1-30.6.2003	710
Ίδιες Μετοχές	(747)
<b>Σύνολο Ιδίων Κεφαλαίων</b>	<b>56.892</b>
Λογιστική αξία της Μετοχής	1.94
Υπεραξία 30.6.2003	5.024
Συν: Ίδιες Μετοχές	747
Εσωτερική Αξία της Μετοχής	2,14

**Υποχρεώσεις Βραχυπρόθεσμες**

Το υπόλοιπο του λογαριασμού Υποχρεώσεις Βραχυπρόθεσμες ύψους € 198 χιλιάδες αναλύεται ως εξής:

<b>Υποχρεώσεις Βραχυπρόθεσμες (σε χιλιάδες €)</b>	<b>30/06/2003</b>
Προμηθευτές	69
Μερίσματα πληρωτέα	33
Λοιπές βραχ/μες υποχρεώσεις	8
Φόροι-Τέλη	86
Ασφαλιστικοί Οργανισμοί	2
<b>Σύνολο</b>	<b>198</b>

**Μεταβατικοί Λογαριασμοί Παθητικού**

Το υπόλοιπο του λογαριασμού Μεταβατικοί Λογαριασμοί ύψους € 2 χιλιάδες στις 30/06/2003 αφορά Έξοδα χρήσεως πληρωτέα.

**Διάρθρωση Χαρτοφυλακίου Βάσει Αποτίμησης 31/12/2002, 30/04/2003 και 30/06/2003**

	<b>31/12/2002</b>	<b>%</b>	<b>30/04/2003</b>	<b>%</b>	<b>30/06/2003</b>	<b>%</b>
Μετοχές Εισηγμένες στο Χ.Α.Α.	47.321	81,88%	46.141	81,70%	51.989	83,79%
Μετοχές μη Εισηγμένες	296	0,51%	293	0,52%	293	0,47%
Μετοχές Εξωτερικού	2.096	3,63%	1.994	3,54%	2.292	3,69%
Αμοιβαία	136	0,24%	187	0,33%	302	0,49%
Ομολόγα	3.370	5,83%	3.393	6,00%	3.147	5,07%
Διαθέσιμα	4.572	7,91%	4.468	7,91%	4.025	6,49%
<b>Γενικό Σύνολο</b>	<b>57.791</b>	<b>100,00%</b>	<b>56.476</b>	<b>100,00%</b>	<b>62.048</b>	<b>100,00%</b>

**Σημειώσεις:** 1) Αναλυτικοί πίνακες επενδύσεων σε χρεόγραφα παρατίθενται στα παραρτήματα IV, V και VI αντίστοιχα.

2) Ο τρόπος αποτίμησης των χρεογράφων της εταιρείας κατά την **31/12/2002** έγινε ως εξής:

- i. Το συνολικό κόστος κτήσης που εμφανίζεται στον πίνακα επενδύσεων προέκυψε κατά την αποτίμηση του χαρτοφυλακίου στο τέλος της χρήσης στη συνολικά χαμηλότερη αξία κτήσης και τρέχουσας κατά την οποία προέκυψε ότι η τρέχουσα αξία του χαρτοφυλακίου (υπολογιζόμενη με τις μέσες τιμές Δεκεμβρίου) ήταν χαμηλότερη από την αρχική αξία κτήσεως.
- ii. Η αγοραία αξία των χρεογράφων που είναι εισηγμένα στο Χρηματιστήριο Αξιών Αθηνών, προσδιορίστηκε σύμφωνα με την χρηματιστηριακή τιμή της 31.12.2002.
- iii. Σαν αγοραία αξία των μετοχών, οι οποίες δεν έχουν εισαχθεί ακόμη στο Χρηματιστήριο για διαπραγμάτευση, λήφθηκε η αξία κτήσεως.
- iv. Η αγοραία αξία των μετοχών και ομολόγων που είναι εισηγμένα σε χρηματιστήρια του εξωτερικού, προσδιορίστηκε σύμφωνα με τις αναφερόμενες τιμές όπως αυτές απεικονίζονται στα μέσα ηλεκτρονικής πληροφόρησης Reuters και Bloomberg την 31η Δεκεμβρίου 2002.
- v. Η μετατροπή σε ευρώ της αγοραίας αξίας των αξιόγραφων του εξωτερικού, έγινε σύμφωνα με το δελτίο ισοτιμιών αναφοράς της Ευρωπαϊκής Κεντρικής Τράπεζας την 31η Δεκεμβρίου 2002.

3) Ο τρόπος αποτίμησης των χρεογράφων της εταιρείας κατά την **30/04/2003** έγινε ως εξής:

- i. Η αγοραία αξία των χρεογράφων που είναι εισηγμένα στο Χρηματιστήριο Αξιών Αθηνών, προσδιορίστηκε σύμφωνα με την χρηματιστηριακή τιμή της 30ης Απριλίου 2003.
- ii. Σαν αγοραία αξία των μετοχών, οι οποίες δεν έχουν εισαχθεί ακόμη στο Χρηματιστήριο για διαπραγμάτευση, λήφθηκε η αξία κτήσεως.
- iii. Η αγοραία αξία των μετοχών και χρεογράφων που είναι εισηγμένα σε χρηματιστήρια του εξωτερικού, προσδιορίστηκε σύμφωνα με τις αναφερόμενες τιμές, όπως αυτές απεικονίζονται στα μέσα ηλεκτρονικής πληροφόρησης Reuters και Bloomberg την 30η Απριλίου 2003.
- iv. Η μετατροπή σε ευρώ της αγοραίας αξίας των αξιόγραφων του εξωτερικού, έγινε σύμφωνα με το δελτίο ισοτιμιών αναφοράς της Ευρωπαϊκής Κεντρικής Τράπεζας την 30η Απριλίου 2003.
- v. Η αγοραία αξία των ομολόγων προσδιορίστηκε σύμφωνα με τις αναφερόμενες τιμές, όπως αυτές απεικονίζονται στα μέσα ηλεκτρονικής πληροφόρησης Reuters και Bloomberg την 30η Απριλίου 2003.
- vi. Η αγοραία αξία των μεριδίων των Αμοιβαίων Κεφαλαίων προσδιορίστηκε σύμφωνα με την τιμή κλεισίματος την 30η Απριλίου 2003.

4) Ο τρόπος αποτίμησης των χρεογράφων της εταιρείας κατά την **30/06/2003** έγινε ως εξής:

- i. Το συνολικό κόστος κτήσης που εμφανίζεται στον πίνακα επενδύσεων προέκυψε μετά την αποτίμηση του χαρτοφυλακίου την 30η Απριλίου 2003 σε τρέχουσες τιμές με τον ισολογισμό μετασηματισμού της εταιρείας, λόγω συγχώνευσης με την Τράπεζα EFG Eurobank Ergasias A.E.
- ii. Η αγοραία αξία των χρεογράφων που είναι εισηγμένα στο Χρηματιστήριο Αξιών Αθηνών, προσδιορίστηκε σύμφωνα με την χρηματιστηριακή τιμή της 30.06.2003.

- iii. Σαν αγοραία αξία των μετοχών, οι οποίες δεν έχουν εισαχθεί ακόμη στο Χρηματιστήριο για διαπραγμάτευση, λήφθηκε η αξία κτήσεως.
- iv. Η αγοραία αξία των μετοχών και ομολόγων που είναι εισηγμένα σε χρηματιστήρια του εξωτερικού, προσδιορίστηκε σύμφωνα με τις αναφερόμενες τιμές όπως αυτές απεικονίζονται στα μέσα ηλεκτρονικής πληροφόρησης Reuters και Bloomberg την 30η Ιουνίου 2003.
- v. Η μετατροπή σε Ευρώ της αγοραίας αξίας των αξιόγραφων του εξωτερικού, έγινε σύμφωνα με το δελτίο ισοτιμιών αναφοράς της Ευρωπαϊκής Κεντρικής Τράπεζας την 30η Ιουνίου 2003.

#### Καθαρή αξία Ενεργητικού και χρηματιστηριακή αξία της μετοχής 31/12/2002, 30/04/2003 και 30/06/2003

Ημερομηνία	Καθαρή αξία Ενεργητικού (€)	Χρηματιστηριακή τιμή της μετοχής (€)	Συνολική χρηματιστηριακή αξία (€)
31/12/2002	58.009.874,66	1,61	47.128.435,00
30/04/2003	56.585.839,27	1,57	45.957.542,00
30/06/2003	62.663.268,41	1,96	57.373.747,00

#### Χρήση αντληθέντων κεφαλαίων

Τα κεφάλαια που αντλήθηκαν κατά την τελευταία αύξηση του κεφαλαίου της Εταιρείας, έχουν ως εξής:

Ημερομηνία Γενικής Συνέλευσης	Αριθμός Μετοχών	Τιμή Διάθεσης (δρχ.)	Αντληθέντα Κεφάλαια (σε εκατ. δρχ.)		
			Σύνολο	Αύξηση Κεφαλαίου	Αποθ/κό υπέρ το άρτιο
13/10/1999	26.611.200	2.000	53.222	13.305	39.917

Η διάθεση των ως άνω αντληθέντων κεφαλαίων η οποία έγινε σύμφωνα με τις δεσμεύσεις του Ενημερωτικού Δελτίου φαίνεται στο παρακάτω πίνακα:

Τρόπος διάθεσης αντληθέντων κεφαλαίων	Διατεθέντα κεφάλαια (σε εκατ.δρχ)	Πρόγραμμα ενημερωτικού δελτίου (σε εκατ.δρχ)
Μετοχές Εσωτερικού	42.600	42.600
Χρεόγραφα σταθ.εισοδ.εσωτ.	2.600	2.600
Μετοχές εξωτερικού	3.900	3.900
Επενδύσεις σε Repos – Καταθέσεις	4.122	4.122
<b>Σύνολο</b>	<b>53.222</b>	<b>53.222</b>